

19  
ШКАФЪ 115  
ПОЛКА 4  
№ 4  
3

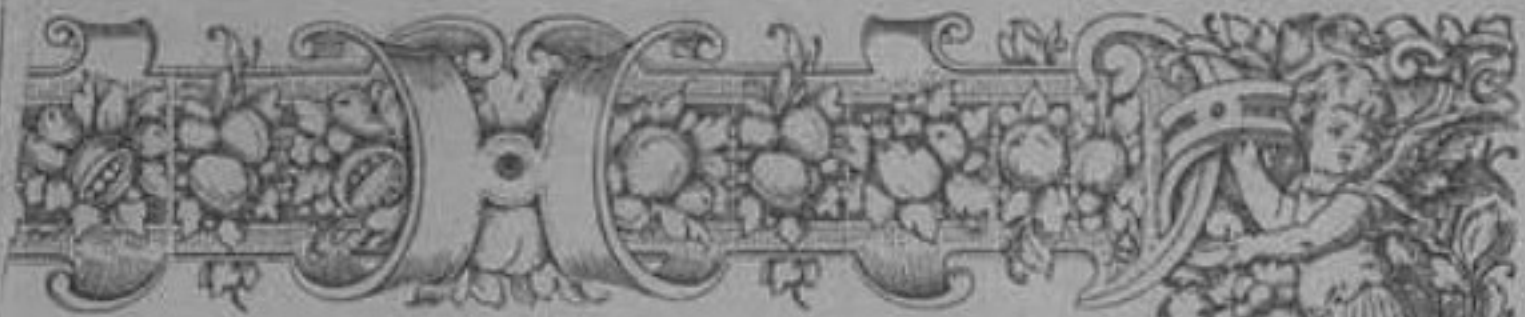

ПАМЯТНАЯ КНИЖКА  
**КИЕВСКОЙ ГУБЕРНИИ**  
НА 1894 ГОДЪ.

Изданіе Кіевскаго Губернскаго Статистическаго Комитета.

4113

КИЕВЪ.  
Типографія Петра Барскаго, Крещатики, соб. домъ № 40.  
1894.



С 595 Кие /  
П 15.



ПАМЯТНАЯ КНИЖКА  
КІЕВСКОЙ ГУБЕРНІИ

НА 1894 ГОДЪ.

Изданіе Кіевского Губернскаго Статистическаго Комитета.



КІЕВЪ.  
Типографія Петра Барскаго, Крещатику, соб. домъ № 40.  
1894.



56978

С 232 К 112

11 12



ПЕЧАТНИКЪ РАЙТРИМАД

Печатано по распоряженію Г-на Кіевскаго Губернатора.

КІЕВСКОЕ ГЛАВНОЕ УПРАВЛЕНІЕ

НА 1894 ГОДЪ

Издана въ Кіевѣ въ Типографіи Статистическаго Училища.

ВАННИКОВО БУДУЩЕЕ  
КІЕВСКАГО ГЛАВНОГО УПРАВЛЕНІЯ  
1894

Типографія Иванъ Билецкаго, Бучачинъ, отд. 101 № 40.  
1894

## СОДЕРЖАНІЕ.

	Страницы.
Управление Гепераль-Губернатора . . . . .	1— 2
Управление Губернатора . . . . .	3
Губернія учрежденія М. В. Д. . . . .	3—14
Городское управление . . . . .	14—16
Городская полиція . . . . .	16—18
Духовенство иностранных исповѣданій . . . . .	18—19
Жандармскія управленія . . . . .	19
Учрежденія: Министерства финансовъ . . . . .	20—29
„ Государственного Контроля . . . . .	30—31
„ Государственныхъ Имуществъ . . . . .	31—32
„ Императорскаго Двора и Удѣловъ . . . . .	32—33
„ Путей Сообщенія . . . . .	33—36
„ Военнаго вѣдомства . . . . .	37—46
„ Министра Юстиціи . . . . .	47—52
„ Вѣдомства православнаго исповѣданія . . . . .	52—57
„ Вѣдомства Императрицы Маріи . . . . .	58—65
„ Народнаго просвѣщенія . . . . .	65—81
Ученыя, благотворительныя и другія общества . . . . .	81—86
Страховыя общества . . . . .	87
Иностранныя консульства . . . . .	87—88
Типографіи, фотографіи и книжная торговля . . . . .	88—90

### Уѣздныя учрежденія.

	Стр.		Стр.
Кіевскаго уѣзда . . . . .	91— 93	Радомысльскаго уѣзда . . . . .	115—119
Бердичевскаго уѣзда . . . . .	93— 97	Сквирскаго „ . . . . .	120—123
Васильковскаго „ . . . . .	97—102	Таращанскаго „ . . . . .	123—127
Звенигородскаго „ . . . . .	102—106	Уманскаго „ . . . . .	127—133
Каневскаго „ . . . . .	107—111	Черкасскаго „ . . . . .	133—142
Липовецкаго „ . . . . .	111—115	Чигиринскаго „ . . . . .	142—146

**Перемѣны, происшедшіе во время печатанія  
книжки помѣщены на 147—150 стр.**

	Стран.
Алфавитный указатель фамилій . . . . .	149—182

## Справочный отдѣлъ.

Хронологическій указатель . . . . .	1
Россійскій Императорскій Домъ . . . . .	2— 3
Дни неприсутственные . . . . .	5
Календарь . . . . .	6— 26
Раздѣленіе губерніи въ администр. полиц. отнош. . . . .	21— 24
Раздѣленіе губерніи въ судебномъ отношеніи . . . . .	25— 33
Ярмарки и базарные дни въ Кіевской губерніи . . . . .	34— 37
Сборъ съ доходовъ отъ, капиталовъ, и гербовой сборъ . . . . .	38— 40
Современныя законоположенія . . . . .	40— 67
Фабрики и заводы . . . . .	68—108

Обраб. волоки. вещества: суконные, корсетные, ленточн., красильн. и шляпныя (68 стр.). Писчебумажи. произв.: писчебумажи, перепл., гильзовыя и коробочныя (69 стр.). По обраб. дерева: Лѣсоинльн., иконост. и смологон. (70 стр.). Химически. произв. газоосвѣт., свѣчн., косметич., целлюлоз., красочн., бѣлильн., лазурн. и чернил.-сургучн. (72 стр.). Обраб. живот. продукты: щеточно и кистевязныя, костян. гребешковъ, салотоп., мыловар. сально-свѣчн., восковосвѣчн., кожевен., кушпир. и косточальн. (73 стр.). Керамич. произв. кафельн., кирпичн., фаянс., стекольн., толев., буроуг. кошь, каменоломн., гранильн. и каменотесн. (76). Металлич. изд. металдо-ткацк., цинк. орнам., машиностроит., чугунолит. и слесари. механ., механико оптич. и ювелири. (81 стр.). Питательн. продукт.: мельницы, маслобойн., макорон. кондит., халва и рахатлак., жженого кофе и цикорія, консервные, свекло-сахарные, сахаро-рафин., дрожж.-винокур., водочный, винокур., пиво-медовар., уксус., искусств. минер. водъ (83 стр.). Прочихъ производствъ: табачн. горнаго масла, экипажн., музык. INSTR., ремонт. жел. дор. и пароход. земледѣльч. орудій (106 стр.).

Статистич. отдѣлъ . . . . .	110—125
-----------------------------	---------

126—127	128—129	130—131	132—133	134—135	136—137	138—139	140—141	142—143	144—145	146—147	148—149	150—151	152—153	154—155	156—157	158—159	160—161	162—163	164—165	166—167	168—169	170—171	172—173	174—175	176—177	178—179	180—181	182—183	184—185	186—187	188—189	190—191	192—193	194—195	196—197	198—199	200—201	202—203	204—205	206—207	208—209	210—211	212—213	214—215	216—217	218—219	220—221	222—223	224—225	226—227	228—229	230—231	232—233	234—235	236—237	238—239	240—241	242—243	244—245	246—247	248—249	250—251	252—253	254—255	256—257	258—259	260—261	262—263	264—265	266—267	268—269	270—271	272—273	274—275	276—277	278—279	280—281	282—283	284—285	286—287	288—289	290—291	292—293	294—295	296—297	298—299	300—301	302—303	304—305	306—307	308—309	310—311	312—313	314—315	316—317	318—319	320—321	322—323	324—325	326—327	328—329	330—331	332—333	334—335	336—337	338—339	340—341	342—343	344—345	346—347	348—349	350—351	352—353	354—355	356—357	358—359	360—361	362—363	364—365	366—367	368—369	370—371	372—373	374—375	376—377	378—379	380—381	382—383	384—385	386—387	388—389	390—391	392—393	394—395	396—397	398—399	400—401	402—403	404—405	406—407	408—409	410—411	412—413	414—415	416—417	418—419	420—421	422—423	424—425	426—427	428—429	430—431	432—433	434—435	436—437	438—439	440—441	442—443	444—445	446—447	448—449	450—451	452—453	454—455	456—457	458—459	460—461	462—463	464—465	466—467	468—469	470—471	472—473	474—475	476—477	478—479	480—481	482—483	484—485	486—487	488—489	490—491	492—493	494—495	496—497	498—499	500—501	502—503	504—505	506—507	508—509	510—511	512—513	514—515	516—517	518—519	520—521	522—523	524—525	526—527	528—529	530—531	532—533	534—535	536—537	538—539	540—541	542—543	544—545	546—547	548—549	550—551	552—553	554—555	556—557	558—559	560—561	562—563	564—565	566—567	568—569	570—571	572—573	574—575	576—577	578—579	580—581	582—583	584—585	586—587	588—589	590—591	592—593	594—595	596—597	598—599	600—601	602—603	604—605	606—607	608—609	610—611	612—613	614—615	616—617	618—619	620—621	622—623	624—625	626—627	628—629	630—631	632—633	634—635	636—637	638—639	640—641	642—643	644—645	646—647	648—649	650—651	652—653	654—655	656—657	658—659	660—661	662—663	664—665	666—667	668—669	670—671	672—673	674—675	676—677	678—679	680—681	682—683	684—685	686—687	688—689	690—691	692—693	694—695	696—697	698—699	700—701	702—703	704—705	706—707	708—709	710—711	712—713	714—715	716—717	718—719	720—721	722—723	724—725	726—727	728—729	730—731	732—733	734—735	736—737	738—739	740—741	742—743	744—745	746—747	748—749	750—751	752—753	754—755	756—757	758—759	760—761	762—763	764—765	766—767	768—769	770—771	772—773	774—775	776—777	778—779	780—781	782—783	784—785	786—787	788—789	790—791	792—793	794—795	796—797	798—799	800—801	802—803	804—805	806—807	808—809	810—811	812—813	814—815	816—817	818—819	820—821	822—823	824—825	826—827	828—829	830—831	832—833	834—835	836—837	838—839	840—841	842—843	844—845	846—847	848—849	850—851	852—853	854—855	856—857	858—859	860—861	862—863	864—865	866—867	868—869	870—871	872—873	874—875	876—877	878—879	880—881	882—883	884—885	886—887	888—889	890—891	892—893	894—895	896—897	898—899	900—901	902—903	904—905	906—907	908—909	910—911	912—913	914—915	916—917	918—919	920—921	922—923	924—925	926—927	928—929	930—931	932—933	934—935	936—937	938—939	940—941	942—943	944—945	946—947	948—949	950—951	952—953	954—955	956—957	958—959	960—961	962—963	964—965	966—967	968—969	970—971	972—973	974—975	976—977	978—979	980—981	982—983	984—985	986—987	988—989	990—991	992—993	994—995	996—997	998—999	1000—1001
---------	---------	---------	---------	---------	---------	---------	---------	---------	---------	---------	---------	---------	---------	---------	---------	---------	---------	---------	---------	---------	---------	---------	---------	---------	---------	---------	---------	---------	---------	---------	---------	---------	---------	---------	---------	---------	---------	---------	---------	---------	---------	---------	---------	---------	---------	---------	---------	---------	---------	---------	---------	---------	---------	---------	---------	---------	---------	---------	---------	---------	---------	---------	---------	---------	---------	---------	---------	---------	---------	---------	---------	---------	---------	---------	---------	---------	---------	---------	---------	---------	---------	---------	---------	---------	---------	---------	---------	---------	---------	---------	---------	---------	---------	---------	---------	---------	---------	---------	---------	---------	---------	---------	---------	---------	---------	---------	---------	---------	---------	---------	---------	---------	---------	---------	---------	---------	---------	---------	---------	---------	---------	---------	---------	---------	---------	---------	---------	---------	---------	---------	---------	---------	---------	---------	---------	---------	---------	---------	---------	---------	---------	---------	---------	---------	---------	---------	---------	---------	---------	---------	---------	---------	---------	---------	---------	---------	---------	---------	---------	---------	---------	---------	---------	---------	---------	---------	---------	---------	---------	---------	---------	---------	---------	---------	---------	---------	---------	---------	---------	---------	---------	---------	---------	---------	---------	---------	---------	---------	---------	---------	---------	---------	---------	---------	---------	---------	---------	---------	---------	---------	---------	---------	---------	---------	---------	---------	---------	---------	---------	---------	---------	---------	---------	---------	---------	---------	---------	---------	---------	---------	---------	---------	---------	---------	---------	---------	---------	---------	---------	---------	---------	---------	---------	---------	---------	---------	---------	---------	---------	---------	---------	---------	---------	---------	---------	---------	---------	---------	---------	---------	---------	---------	---------	---------	---------	---------	---------	---------	---------	---------	---------	---------	---------	---------	---------	---------	---------	---------	---------	---------	---------	---------	---------	---------	---------	---------	---------	---------	---------	---------	---------	---------	---------	---------	---------	---------	---------	---------	---------	---------	---------	---------	---------	---------	---------	---------	---------	---------	---------	---------	---------	---------	---------	---------	---------	---------	---------	---------	---------	---------	---------	---------	---------	---------	---------	---------	---------	---------	---------	---------	---------	---------	---------	---------	---------	---------	---------	---------	---------	---------	---------	---------	---------	---------	---------	---------	---------	---------	---------	---------	---------	---------	---------	---------	---------	---------	---------	---------	---------	---------	---------	---------	---------	---------	---------	---------	---------	---------	---------	---------	---------	---------	---------	---------	---------	---------	---------	---------	---------	---------	---------	---------	---------	---------	---------	---------	---------	---------	---------	---------	---------	---------	---------	---------	---------	---------	---------	---------	---------	---------	---------	---------	---------	---------	---------	---------	---------	---------	---------	---------	---------	---------	---------	---------	---------	---------	---------	---------	---------	---------	---------	---------	---------	---------	---------	---------	---------	---------	---------	---------	---------	---------	---------	---------	---------	---------	---------	---------	---------	---------	---------	---------	---------	---------	---------	---------	-----------

Перемѣны, происходящія во время печати  
книжки помѣщены на 147—150 стр.

## Справочный отдѣлъ.

Хронологическій указатель . . . . .	1
Россійскій Императорскій Домъ . . . . .	2— 3
Дни неприсусственные . . . . .	5
Календарь . . . . .	6— 20
Раздѣленіе губерніи въ администр. полиц. отнош. . . . .	21— 24
Раздѣленіе губерніи въ судебномъ отношеніи . . . . .	25— 33
Ярмарки и базарные дни въ Кіевской губерніи . . . . .	34— 37
Сборъ съ доходовъ отъ, капиталовъ, и гербовой сборъ . . . . .	38— 40
Современныя законоположенія . . . . .	40— 67
Фабрики и заводы . . . . .	68—108

Обраб. волокн. вещества: суконные, корсетные, ленточн., красильн. и шляпныя (68 стр.). Писчебумажи. произв.: писчебумажи, перепл., гильзов. и коробочныя (69 стр.). По обраб. дерева: Лѣсопилен., иконост. и смологон. (70 стр.). Химическ. произв. газоосвѣт., свѣчечн., косметич., целлюлоз., красочн., бѣлильн., лазурн. и чернил.-сургучн. (72 стр.). Обраб. живот. продукты: щеточно и кистевязныя, костян. гребешковъ, салотоп., мыловар. сально-свѣчн., восковосвѣчн., кожевен., кушпир. и косточальн. (73 стр.). Керамич. произв. кафельн., кирпичн., фаянс., стекольн., толев., буроуг. конь, каменоломн., гранильн. и каменотесн. (76). Металлич. изд. металдо-ткацк., цинк. орнам., машиностроит., чугунолит. и слесари. механ., механико оптич. и ювелирн. (81 стр.). Питательн. продукт.: мельницы, маслосбойн., макорон., кондит., халва и рахатлак., жженого кофе и цикорія, консервные, свекло сахарныя, сахаро-рафин., дрожж.-винокур., водочный, винокур., пиво-медо-вар., уксус., искусств. минер. водъ (83 стр.). Прочихъ производствъ: табачн., горнаго масла, экипажн., музык. INSTR., ремонт. жел. дор. и пароход., земледѣльч. орудій (106 стр.).

Статистич. отдѣлъ . . . . .	110—125
-----------------------------	---------

126—127	128—129	130—131	132—133	134—135	136—137	138—139	140—141	142—143	144—145	146—147	148—149	150—151	152—153	154—155	156—157	158—159	160—161	162—163	164—165	166—167	168—169	170—171	172—173	174—175	176—177	178—179	180—181	182—183	184—185	186—187	188—189	190—191	192—193	194—195	196—197	198—199	200—201	202—203	204—205	206—207	208—209	210—211	212—213	214—215	216—217	218—219	220—221	222—223	224—225	226—227	228—229	230—231	232—233	234—235	236—237	238—239	240—241	242—243	244—245	246—247	248—249	250—251	252—253	254—255	256—257	258—259	260—261	262—263	264—265	266—267	268—269	270—271	272—273	274—275	276—277	278—279	280—281	282—283	284—285	286—287	288—289	290—291	292—293	294—295	296—297	298—299	300—301	302—303	304—305	306—307	308—309	310—311	312—313	314—315	316—317	318—319	320—321	322—323	324—325	326—327	328—329	330—331	332—333	334—335	336—337	338—339	340—341	342—343	344—345	346—347	348—349	350—351	352—353	354—355	356—357	358—359	360—361	362—363	364—365	366—367	368—369	370—371	372—373	374—375	376—377	378—379	380—381	382—383	384—385	386—387	388—389	390—391	392—393	394—395	396—397	398—399	400—401	402—403	404—405	406—407	408—409	410—411	412—413	414—415	416—417	418—419	420—421	422—423	424—425	426—427	428—429	430—431	432—433	434—435	436—437	438—439	440—441	442—443	444—445	446—447	448—449	450—451	452—453	454—455	456—457	458—459	460—461	462—463	464—465	466—467	468—469	470—471	472—473	474—475	476—477	478—479	480—481	482—483	484—485	486—487	488—489	490—491	492—493	494—495	496—497	498—499	500—501	502—503	504—505	506—507	508—509	510—511	512—513	514—515	516—517	518—519	520—521	522—523	524—525	526—527	528—529	530—531	532—533	534—535	536—537	538—539	540—541	542—543	544—545	546—547	548—549	550—551	552—553	554—555	556—557	558—559	560—561	562—563	564—565	566—567	568—569	570—571	572—573	574—575	576—577	578—579	580—581	582—583	584—585	586—587	588—589	590—591	592—593	594—595	596—597	598—599	600—601	602—603	604—605	606—607	608—609	610—611	612—613	614—615	616—617	618—619	620—621	622—623	624—625	626—627	628—629	630—631	632—633	634—635	636—637	638—639	640—641	642—643	644—645	646—647	648—649	650—651	652—653	654—655	656—657	658—659	660—661	662—663	664—665	666—667	668—669	670—671	672—673	674—675	676—677	678—679	680—681	682—683	684—685	686—687	688—689	690—691	692—693	694—695	696—697	698—699	700—701	702—703	704—705	706—707	708—709	710—711	712—713	714—715	716—717	718—719	720—721	722—723	724—725	726—727	728—729	730—731	732—733	734—735	736—737	738—739	740—741	742—743	744—745	746—747	748—749	750—751	752—753	754—755	756—757	758—759	760—761	762—763	764—765	766—767	768—769	770—771	772—773	774—775	776—777	778—779	780—781	782—783	784—785	786—787	788—789	790—791	792—793	794—795	796—797	798—799	800—801	802—803	804—805	806—807	808—809	810—811	812—813	814—815	816—817	818—819	820—821	822—823	824—825	826—827	828—829	830—831	832—833	834—835	836—837	838—839	840—841	842—843	844—845	846—847	848—849	850—851	852—853	854—855	856—857	858—859	860—861	862—863	864—865	866—867	868—869	870—871	872—873	874—875	876—877	878—879	880—881	882—883	884—885	886—887	888—889	890—891	892—893	894—895	896—897	898—899	900—901	902—903	904—905	906—907	908—909	910—911	912—913	914—915	916—917	918—919	920—921	922—923	924—925	926—927	928—929	930—931	932—933	934—935	936—937	938—939	940—941	942—943	944—945	946—947	948—949	950—951	952—953	954—955	956—957	958—959	960—961	962—963	964—965	966—967	968—969	970—971	972—973	974—975	976—977	978—979	980—981	982—983	984—985	986—987	988—989	990—991	992—993	994—995	996—997	998—999	1000—1001
---------	---------	---------	---------	---------	---------	---------	---------	---------	---------	---------	---------	---------	---------	---------	---------	---------	---------	---------	---------	---------	---------	---------	---------	---------	---------	---------	---------	---------	---------	---------	---------	---------	---------	---------	---------	---------	---------	---------	---------	---------	---------	---------	---------	---------	---------	---------	---------	---------	---------	---------	---------	---------	---------	---------	---------	---------	---------	---------	---------	---------	---------	---------	---------	---------	---------	---------	---------	---------	---------	---------	---------	---------	---------	---------	---------	---------	---------	---------	---------	---------	---------	---------	---------	---------	---------	---------	---------	---------	---------	---------	---------	---------	---------	---------	---------	---------	---------	---------	---------	---------	---------	---------	---------	---------	---------	---------	---------	---------	---------	---------	---------	---------	---------	---------	---------	---------	---------	---------	---------	---------	---------	---------	---------	---------	---------	---------	---------	---------	---------	---------	---------	---------	---------	---------	---------	---------	---------	---------	---------	---------	---------	---------	---------	---------	---------	---------	---------	---------	---------	---------	---------	---------	---------	---------	---------	---------	---------	---------	---------	---------	---------	---------	---------	---------	---------	---------	---------	---------	---------	---------	---------	---------	---------	---------	---------	---------	---------	---------	---------	---------	---------	---------	---------	---------	---------	---------	---------	---------	---------	---------	---------	---------	---------	---------	---------	---------	---------	---------	---------	---------	---------	---------	---------	---------	---------	---------	---------	---------	---------	---------	---------	---------	---------	---------	---------	---------	---------	---------	---------	---------	---------	---------	---------	---------	---------	---------	---------	---------	---------	---------	---------	---------	---------	---------	---------	---------	---------	---------	---------	---------	---------	---------	---------	---------	---------	---------	---------	---------	---------	---------	---------	---------	---------	---------	---------	---------	---------	---------	---------	---------	---------	---------	---------	---------	---------	---------	---------	---------	---------	---------	---------	---------	---------	---------	---------	---------	---------	---------	---------	---------	---------	---------	---------	---------	---------	---------	---------	---------	---------	---------	---------	---------	---------	---------	---------	---------	---------	---------	---------	---------	---------	---------	---------	---------	---------	---------	---------	---------	---------	---------	---------	---------	---------	---------	---------	---------	---------	---------	---------	---------	---------	---------	---------	---------	---------	---------	---------	---------	---------	---------	---------	---------	---------	---------	---------	---------	---------	---------	---------	---------	---------	---------	---------	---------	---------	---------	---------	---------	---------	---------	---------	---------	---------	---------	---------	---------	---------	---------	---------	---------	---------	---------	---------	---------	---------	---------	---------	---------	---------	---------	---------	---------	---------	---------	---------	---------	---------	---------	---------	---------	---------	---------	---------	---------	---------	---------	---------	---------	---------	---------	---------	---------	---------	---------	---------	---------	---------	---------	---------	---------	---------	---------	---------	---------	---------	---------	---------	---------	---------	---------	---------	---------	---------	---------	---------	---------	---------	---------	---------	---------	---------	---------	---------	---------	---------	---------	---------	---------	---------	---------	---------	---------	---------	---------	---------	---------	-----------

Перемѣны, происходящія во время перемѣны  
книжки помѣщены на 147—150 стр.

## ВѢДОМСТВО

## Министеретва Внутреннихъ Дѣлъ.

Кіевскій, Подольскій и Волинскій Генераль-Губернаторъ—Генераль-Лейтенантъ Графъ *Алексѣй Павловичъ Игнатъевъ*.

Адъютанты, состоящіе при Генераль-Губернаторѣ: шт.-р. Ал-дръ Ал-др. Эллисъ (Эспл. 16), (вакансія).

Чиновники особыхъ порученій: старшіе V класса: с. с. Баронъ Флоръ Ал-др. Штакельбергъ (Эспл. 18), к. а. Ал-ѣй Ив. Мердеръ (Универ. сп.); младшіе VI класса: к. секр. Леонидъ Семен. Личновъ (Леваш. 32). Военный Чиновникъ Особыхъ порученій—(вакансія).

Чиновники особыхъ порученій по крестьянскимъ дѣламъ: к. сов. Ал-ндръ Ефим. Броецкій (Левашев., 27), н. с. Трифилій Лукичъ Рафальскій (Б. Жанд., 41).

## Канцелярія Генераль-Губернатора.

(Институтская, 28).

Управляющій Канцеляріею—д. с. с. Евгений Васильевичъ Васильевъ (Эсплан., 18). Дѣлопроизводители: с. с. Иванъ Ал-др. Введенскій (Стрѣл., 6), с. с. Митрофанъ Федор. Чуйковъ (Ал-ев., 13), н. с. Никандръ Васил. Молчановскій (Анненк. д. Гудшонъ), (вакансія). Помощники Дѣлопроизводителей: старшіе: н. с. Василій Никол. Дашкевичъ (Б.-Жит., соб. д.), к. а. Николай Павл. Черневъ (Инст., 22), к. а. Ал-ѣй Федор. Новицкій (Левашев., 32), т. с. Ал-дръ Ал-др. Никольскій (Екатер. д. Леонардова), т. с. Ал-дръ Павл. Крыловъ (Б. Житом., 7), (и. д.), к. с. Паулинъ Михайл. Руткевичъ (Фунд., 76); Младшіе: к. а. Автономъ Иван. Лопушанскій (Инстит., 25), т. с. Платонъ Амброс. Рогальскій (Бульв.-Кудр., 26), т. с. Дмитр. Петр. Бутовскій (Леваш., 15—21), к. сек. Владим. Ал-др. Ярошевскій (Софійск., 10). Экзекуторъ (и. д.)—г. с. Ал-др. Никол. Земля (Инст. 16). Журналистъ—к. а. Яковъ Ѳедот. Гловацкій (Б. Житом., 34).



Состоящіе при Министерствѣ Внутреннихъ Дѣлъ и откомандированные въ распоряженіе Генераль-Губернатора, незанимающіе штатныхъ должностей: д. с. с. Мих. Осип. Снѣжко, въ званіи Камеръ-Юнкера с. с. Сергѣй Григор. Мацневъ (Ново-Елис., 6), въ званіи Камеръ-Юнкера к. а. Михаилъ Васил. Гудимъ-Левковичъ (Леваш., соб. д.), т. с. Феликсъ Франц. Меленевскій (Инстит., д. Поткина), н. с. Дмитрій Дмитр. Готовцевъ (Б. Жит., 20), к. а. Никол. Афан. Вилинбаховъ, к. секр. Викторъ Викт. фонъ-Бессеръ (Ново-Елис.), графъ Павель Никол. Игнатъевъ.

Инспекторъ типографій, литографій и т. п. заведеній и книжной торговли въ г. Кіевѣ—к. сов. Степанъ Владимір. Корчинскій (Театр. 1).

Инспекція подъѣздныхъ путей Юго-Западнаго края. Инспекторъ д. с. с. Баронъ Генрихъ Владимір. Розень (Эспл., 14). Помощникъ при немъ (н. д.)—гражд. инж. к. а. Ѳедоръ Ѳедор. Эссенъ (Екат. 4). Секретарь—(вакансія).

Ученые евреи: Аронъ Яковл. Цейтлинъ и Гирш. Исаак. Чернеръ (откомандированъ въ распоряженіе Волынскаго Губернатора).

**ВЫСОЧАЙШЕ** учрежденная при Управленіи Генераль-Губернатора Временная Коммисія для разбора древнихъ актовъ. Предсѣдатель—Попечитель Кіевскаго Учебнаго Округа тайн. с. В. В. Вельяминовъ-Зерновъ. Главный редакторъ—орд. проф. университета св. Владиміра д. с. с. М. Ф. Владимірскій-Будановъ. Дѣлопроизводитель—с. с. Орестъ Иван. Левицкій.

## УПРАВЛЕНІЕ КІЕВСКОЙ ГУБЕРНІИ.

Кіевскій Губернаторъ—Гофмейстеръ Двора Его Императорскаго Величества Тайный Совѣтникъ *Левъ Павловичъ Томара*.

Чиновники особыхъ порученій при Губернаторѣ: штатные: старшій—к. сов. Дмитрій Иван. Навротскій (М.-Житом., 9), младшій—т. с. Сергѣй Никол. Кучинскій (Б. Владим., 19); сверхштатные: старшій—г. с. Ал-дръ Самуил. Турчаниновъ (Леваш., 20), младшій—(вакансія).

### Канцелярія Губернатора.

*(Эспланадная, 2).*

Правитель Канцеляріи—к. а. Митрофанъ Ксенофонт. Савлу-чинскій (при канцеляріи). Помощники его: старшій—к. а. Илья Дмитр. Барановскій (Лютер., 27); младшіе: т. с. Елладій Никол. Бѣдненко, н. ч. Ив. Кузьм. Маширъ, н. ч. Яхья Адамовичъ Солтыкъ. Регистраторъ канцеляріи—к. р. Ив. Иван. Короповъ (всѣ при канцеляріи).

### Губернское Правленіе.

*(Зданіе присутственныхъ мѣстъ).*

Общее присутствіе: Предсѣдатель—Губернаторъ. Вице-Губернаторъ—д. с. с. Александръ Павловичъ Баумгартенъ (Александр., 19). Старшій Совѣтникъ—к. сов. Ѳедоръ Александровичъ Шретеръ (Екатер., 17). Совѣтникъ—н. с. Наркиссъ Осиповичъ Брановскій (Б. Житом., 9). Губернскій Тюремный Инспекторъ—д. с. с. Иліодоръ Моисеевичъ Прокоповичъ. Губернскій Врачебный Инспекторъ—к. сов. Владиміръ Никитичъ Сахновскій. Губернскій Инженеръ—к. а. Владиміръ Адріановичъ Безсмертный. Губернскій Архитекторъ—д. с. с. Михайлъ Степановичъ Иконниковъ. Губернскій землемѣръ—с. с. Константинъ Васильевичъ Соколовъ.

**Канцелярія Общаго Присутствія.** Секретарь Присутствія—к. а. Дмитрій Степан. **Дугановъ** (Б. Житом., 18). Чиновникъ по счетной и исполнительской части—к. а. Василій Дюмет. **Ясевичъ** (зд. Присутст. мѣстъ). Начальникъ газетнаго стола—к. секр. Митрофанъ Климов. **Воликовскій** (Стрѣлец., 14). Помощникъ его—г. с. Иванъ Матв. **Сохача**. Регистраторъ—к. р. Петръ Дмитр. **Ковчеговъ** (Лукьян. пер., 26). Помощникъ его—н. ч. Михаилъ Степан. **Опатовскій** (Б. Влад., 14). Архивариусъ—т. с. Яковъ Иван. **Копыстенскій** (Боричевъ Токъ, 11). Помощникъ его—к. секр. Афанасій Севастьяновичъ **Бояновичъ**.

**1-е Отдѣленіе.** Старшій Совѣтникъ—к. сов. Ѳедоръ Ал-др. **Шретеръ**. Дѣлопроизводитель 1-го стола—н. с. Василій Иван. **Сташевскій** (Фундуклеев., 16). Помощникъ его—к. а. Павелъ Яков. **Барбьеръ**. Дѣлопроизводитель 2-го стола—н. ч. Яковъ Павл. **Ревельскій** (Львов., 21). Помощникъ его—г. с. Николай Констант. **Горянскій**. Дѣлопроизводитель 3-го стола—к. секр. Викторъ Игнат. **Квятковскій** (Б.-Влад., 22а). Помощникъ его—н. ч. Игн. Андр. **Балицкій** (М.-Подв., 15).

**2-е Отдѣленіе.** Совѣтникъ—н. с. Наркиссъ Осип. **Брановскій**. Дѣлопроизводитель 4-го стола—к. секр. Виталій Флоріан. **Дашкевичъ-Чайковскій** (Андр. сп., 2). Помощникъ его—к. р. Никол. Никол. **Тихомировъ**. Дѣлопроизводитель 5-го стола—т. с. Михаилъ Михаил. **Тимофѣевъ** (Жиланск., 48). Помощникъ его—т. с. Павелъ Васил. **Китайцевъ**.

**Врачебное Отдѣленіе.** Губернскій Врачебный Инспекторъ—к. с. Владиміръ Никитичъ **Сахновскій** (Прорѣзн., 23). Помощникъ его—с. с. Николай Никиф. **Подрѣзанъ** (Б. Владим., 20). Губернскіе ветеринарные врачи: н. с. Иванъ Яковлевичъ **Томилинъ** (Кудрявскій пр., 5), младшій—н. ч. Ал-дръ Ал-др. **Свѣшниковъ** (М. Влад., 61). Дѣлопроизводитель отдѣленія—н. с. Антонъ Иван. **Березовскій** (М. Васильк., 49). Помощникъ его—г. с. Акимъ Никол. **Жеребцовъ** (Рейт. 10).

**Строительное Отдѣленіе.** Губернскій инженеръ—к. а. Владим. Адриан. **Безсмертный** (Б. Подв., д. Ярославскихъ). Губернскій архитекторъ—д. с. с. Михаилъ Степан. **Иконниковъ** (Б. Владим., 16). Младшій инженеръ—к. а. Сергѣй Петр. **Бекъ** (Ал-ев., 7).

Младшій архитекторъ—(вакансія). Сверхштатные техники: т. с. Ал-дръ Яков. Шиле, к. а. Конст. Констант. Тарасовъ (Леваш. 14), к. секр. Конст. Васил. Остроградскій (Бибиц. Бульв., 5), к. секр. Евг. Ферд. Рыззевскій. Губернскіе механики: инж., н. с. Николай Федор. Барсуковъ (Нишне-Владим., 10), технологъ г. с. Владим. Леонид. Хорватъ (Фунд. 29). Дѣлопроизводитель—к. р. Иванъ Григор. Меленевскій (Бульв.-Кудряв., 18—20).

Губернская чертежная. Губернскій землеѣръ—с. с. Конст. Васил. Соколовъ (Б. Влад., 12). Помощникъ его—н. с. Ив. Васил. Михайловъ (Гостин. Михайл. монастыря). Уѣздные землеѣры: Кіевскій—к. а. Дмитрій Максим. Журавлевъ (Паньк., соб. д.). Липовецкій—н. с. Владиміръ Петровичъ Владимірскій (Кадет. пер., 20). Дѣлопроизводитель—к. а. Дмитрій Филипшов. Мизернюкъ (М. Подв. 11).

### Губернская Тюремная Инспекція.

*(Зданіе присутственныхъ мѣстъ).*

Губернскій Тюремный Инспекторъ—д. с. с. Иліодоръ Моисеевичъ Прокоповичъ (Троицкій пр., 5). Помощникъ его—с. с. Никаноръ Ефим. Браецкій (Михайл., 18). Секретарь при Инспекторѣ к. р. Владим. Александр. Батячевъ (Б. Васильк., 37). Дѣлопроизводители: н. ч. Леонтій Григор. Щиржецкій и н. ч. Антонъ Ив. Преображенскій. Помощники дѣлопроизводителей: т. с. Платонъ Конст. Троицкій и н. ч. Романъ Григор. Николайчукъ.

### Попечительство надъ исправительнымъ арестантскимъ отдѣленіемъ.

*(При Губернской тюремной инспекціи).*

Предсѣдатель—Губернскій Тюремный Инспекторъ. Члены: Городской голова и два попечителя изъ директоровъ губернскаго тюремнаго Комитета. Завѣдывающій дѣлопроизводствомъ—н. ч. Андр. Осип. Суходольскій.

Исправительное арестантское отдѣленіе гражданскаго  
вѣдомства.

(*Бибиковскій бульваръ*).

Начальникъ отдѣленія—(и. д.) к. секр. Ив. Осип. Залѣвскій.  
Помощники его: к. а. Митрофанъ Вукол. Тетеруковскій и к. р.  
Ал-дръ Ал-др. Шварцъ (всѣ въ казенномъ домѣ отдѣленія).

Начальники тюремъ.

Кіевской. Начальникъ (и. д.)—к. а. Сергій Прохор. Матро-  
совъ. Помощники его: старшій—н. с. Флегонтъ Павл. Дзбановскій;  
младшіе: т. с. Ив. Степан. Пономаревъ, т. с. Андрей Михайл.  
Ботвиновскій и н. ч. Никол. Ив. Леоновичъ.

Бердичевской—к. скр. Ант. Семен. Ярошевскій.

Каневской—н. ч. Конст. Павл. Позняковъ.

Черкасской—н. с. Андрей Ал ев. Шереметьевъ.

Чигиринской—г. с. Николай Семен. Германовскій.

Васильковской—н. ч. Арсеній Авкс. Палковъ.

Таращанской—н. ч. Меѳод. Варѳол. Ученковскій.

Звенигородской—к. скр. Филиппъ Иван. Червинскій.

Липовецкой—н. с. Ал-дръ Никол. Цельманъ.

Сквирской—н. ч. Ал-ѣй Яков. Малицкій.

Уманской—числящ. по арм. пѣх. поруч. Никол. Конст. Цен-  
тиловичъ.

Радомысльской—т. с. Варфол. Семен. Ваштевичъ.

Губернское по городскимъ дѣламъ Присутствіе.

(*При Канцеляріи Губернатора*).

Предсѣдатель — Губернаторъ. Члены: Вице-Губернаторъ,  
Губерн. Предв. Дворянства, Управляющій Казенною Палатой,  
Прокуроръ Окружнаго Суда, Городской голова, Членъ отъ Кіев.  
Город. Думы. И. д. секретаря Присутствія—н. ч. Іосифъ Вячесл.  
Валекъ.

## Губернское по воинской повинности Присутствіе.

*(При Канцеляріи Губернатора).*

Предсѣдатель—Губернаторъ. Члены: Губернскій Предводитель Дворянства, Вице-Губернаторъ, Кіевскій Уѣздный Воинскій Начальникъ, Прокуроръ Кіевского Окружнаго Суда, Члены Губернскаго по крестьянскимъ дѣламъ Присутствія: И. А. Богославскій и Ф. А. Троицкій, Губернскій Врачебный Инспекторъ, врачъ по назначенію Военнаго вѣдомства и членъ завѣдывающей дѣлопроизводствомъ—с. с. А. П. Ивановъ (Десятин., 6). Дѣлопроизводитель—к. а. Илья Дмитриевичъ Барановскій.

## Губернскій Комитетъ Общества попечительнаго о тюрьмахъ.

*(При Канцеляріи Губернатора).*

Вице-Президенты: Высокопреосвященный Іоанникій Митрополитъ Кіевскій и Галицкій; Кіевскій, Подольскій и Волынскій Генераль-Губернаторъ Графъ А. П. Игнатъевъ, Кіевскій Губернаторъ Гофмейстеръ Двора Его Императорскаго Величества тайн. с. Л. П. Томара, Прокуроръ Судебной Палаты д. с. с. Свѣтлѣйшій Князь Н. А. Ливень. Директоры: Губернскій Предводитель Дворянства, Вице-Губернаторъ, Губернскій Тюремный Инспекторъ, Управляющій Кіевскою Казенною Палатою, Прокуроръ Кіевского Окружнаго Суда, Губернскій Врачебный Инспекторъ, Товарищъ Прокурора Кіевской Судебной Палаты, Городской Голова, Полиціймейстеръ, Профессоръ Университета св. Владиміра с. с. И. А. Сикорскій, т. с. Сергѣй Никол. Кучинскій, двор. Дмитрій Ал-др. Агреньевъ-Славянскій, куп. Семень Прокоф. Игнатъевъ, куп. Иванъ Григ. Балашовъ, двор. Петръ Ал-др. Григоровичъ-Барскій, т. с. Георгій Трофим. Корчакъ-Новицкій, куп. Никол. Игн. Новиковъ.

Канцелярія Тюремнаго Комитета. Секретарь—н. ч. Іосифъ Вячеслав. Валекъ. Бухгалтеръ и контролеръ—н. ч. Конст. Васил. Дараганъ.

### Губернское Церковностроительное Присутствіе.

(При Губернскомъ Правленіи).

Предсѣдатель—Губернаторъ. Члены: Вице-Губернаторъ, членъ консисторіи каѳедр. прот., Управляющій государственными имуществами, членъ губернскаго по крестьянскимъ дѣламъ Присутствія д. с. с. И. А. Богославскій, губернской архитекторъ. Архитекторъ—н. с. Степанъ Васил. Рыкачевъ (Покровская, 9). Дѣлопроизводитель—(вакансія).

### Губернская Коммисія Народнаго Продовольствія.

(При Губернскомъ Правленіи).

Предсѣдатель—Губернаторъ. Члены: Губернскій Предводитель Дворянства, Вице-Губернаторъ, Управляющій Казенною Палатою, Управляющій Государственными Имуществами, Кіевскій Уѣздный Предводитель Дворянства, Старшій Совѣтникъ губернскаго Правленія. Столоначальникъ—н. ч. Захарій Федор. Чернодубравскій (Андр. си., 31). Помощникъ его—н. ч. Даниль Діонис. Гоменюкъ (М. Влад., 32).

### Губернскій Статистическій Комитетъ.

(Крещатикъ, 16).

Предсѣдатель—Губернаторъ. Непремѣнные члены: Вице-Губернаторъ, Губернскій Предводитель Дворянства, Управляющій Казенною Палатою, Управляющій Государственными Имуществами, Управляющій Удѣльнымъ Округомъ, Управляющій Контрольною Палатою, Окружной Инспекторъ Кіев. Учеб. Окр., Профес. Императорскаго Университета св. Владиміра по каѳедрѣ политической экономіи и статистики, Начальникъ X окр. Путей Сообщенія, Кіевскій Городской Голова, Членъ Духовной Консисторіи каѳедраальный протоіерей, Настоятель Кіевскаго римско-католическаго костела, Кіевскій евангелическо-лютеранскій Пасторъ, Кіевскій казенный раввинъ. Дѣйствительные члены по „Положенію“—всеѣ Уѣздные Предводители Дворянства Кіевской губерніи. Секретарь—к. сов. Дмитрій Ивановичъ Навротскій (М. Житом., 9).

### Губернское по крестьянскимъ и чиншевымъ дѣламъ Присутствіе.

(Мало-Житомирская, 18).

Предсѣдатель—Губернаторъ. Члены по должности: Вице-Губернаторъ, Губернскій Предводитель Дворянства, Управляющій Государственными Имуществами Кіевской и Подольской губерніи, Управляющій Казенною Палатою и Прокуроръ Кіевского Окружного Суда. Члены, назначенные съ Высочайшаго соизволенія: д. с. с. Иванъ Аркад. Богославскій (Александр., 17), д. с. с. Федоръ Ал-др. Троицкій (Бибиц. бульв., 35). Членъ отъ землевладельцевъ для участія въ разрѣшеніи чиншевыхъ дѣлъ—отст. инж.-поруч. Яковъ Васил. Тарнавскій (Золотовор., 2). Секретарь—к. сов. Илья Васил. Корчинскій (Нестер. пер., 6). Состоящіе при Губернскомъ Присутствіи Кандидаты къ мировымъ посредникамъ: г. с. Орестъ Діомид. Козловскій (Десят., 3), н. ч. Ал-дръ Григор. Царенко (Нестеров. пр., 8).

### Приказъ Общественнаго Призрѣнія.

(Михайловская, 13).

Предсѣдатель—Губернаторъ. Члены: Губернскій Предводитель Дворянства, Врачебный Инспекторъ. Непремѣнный членъ—с. с. Ефимъ Степан. Мицевскій (Дорогож., 16). Засѣдатели: отъ дворянъ—н. с. Ал-дръ Львов. Цитовичъ (Б. Жанд. соб. д.), отъ города—т. с. Ромуальдъ Ипполит. Добржинскій (Львов., соб. д.). Старшій дѣлопроизводитель—к. а. Михайлъ Иван. Посудзѣвскій (Фундукл., 49). Контролеръ-бухгалтеръ—к. а. Андрей Иван. Суховъ (Бульв.-Кудр., 14). Помощникъ его—(вакансія). Младшій дѣлопроизводитель—к. р. Николай Антон. Соколовскій. Регистраторъ—к. а. Ал-дръ Иван. Радинъ.

Кіево-Кирилловскія богоугодныя заведенія (Кирилловская ул., соб. зданія). Старшій врачъ—н. с. Михайлъ Иван. Полетика (Львов., 12). Ординаторы: с. с. Степанъ Павл. Коршунъ (Б. Подв., 24), к. сов. Сергѣй Петр. Томашевскій (Мих. пр., соб. д.), н. ч. Ал-дръ Иван. Юскевичъ-Красковскій (Прин. пр., соб. д.), н. с. Конст. Михайл. Леплинскій (Б. Подв., 24), т. с. Пав. Иван. Нечай



(зд. Больн.), н. с. Николай Степан. **Семяновскій** (Б. Влад., д. Ревуцкой), т. с. Ѳедоръ Никол. **Николаевъ** (Кирил., соб. д.), к. сов. Илья Петр. **Смирновъ** (Притиск. Ник., 14), к. сов. Андрей Васил. **Солодовъ** (Львов., 1). Сверхштатные ординаторы: н. ч. Василій Юсиф. **Мушинскій**, н. ч. Николай Потап. **Минаевъ** (Львов., 23), лѣкари: **Свенсонъ**, **Дараганъ** и **Богдановъ**. Управляющій Кирилловской аптекой—к. сов. Владим. Иван. **Поповъ**. Смотритель Кирилловскихъ заведеній—с. с. Ив. Конст. **Максимовъ**. Помощникъ его—к. секр. Петръ Феопемпт. **Евницкій**. Письмоводитель—н. ч. Вуколь Иван. **Посудзѣвскій**. Бухгалтеръ—н. ч. Иванъ Маркъян. **Недзѣльскій**.

**Старокіевское Отдѣленіе Кирилловской больницы** (Рейтарская, 20). Завѣдующій, ординаторъ—к. сов. Ѳедоръ Ѳедор. **Рындовскій**. Сверхштат. ординаторъ Никол. Конст. **Нееловъ**. Смотритель (и. д.)—к. р. Лаврент. Ив. **Барашъ**.

**Лукияновское сифилитическое отдѣленіе** (Львов., 23). Завѣдующій—к. сов. Серг. Петр. **Томашевскій** (Мих. пр., соб. д.). Сверхштатный ординаторъ—н. ч. Николай Потап. **Минаевъ** (Львов., 23).

**Сиротскій домъ** (Б. Владимірская, 41). Смотритель—(вакансія). Врачъ—к. сов. Андр. Васил. **Солодовъ**.

**Фельдшерская школа**. Завѣдующій—старш. врачъ Кирил. заведеній. Законоучитель—свящ. Іоаннъ **Воеводскій**. Преподаватели: к. р. Яковъ Ѳедор. **Рындынъ** и н. ч. Вас. Осип. **Мушинскій**.

### Дворянское Депутатское Собраніе.

(*Крещатикъ, 16*).

Губернскій Предводитель Дворянства—Гофмейстеръ Двора Его Императорскаго Величества, Князь Николай Васильевичъ **Репнинъ** (Крещ., 16). Депутаты Дворянства: к. сов. Патрикій Ал-др. **Ильяшенко** (Экспл., соб. д.), к. а. Василій Конст. **Цеслинскій**, к. а. Феликсъ Франц. **Меленѣвскій** (Подольской губ., Гайсинскаго уѣзда, с. Нараевка), Андрей Иван. **Вишневскій** (Б. Жит., 4), н. с. Ал-дръ

Львов. **Цытовичъ** (уг. Мар.-Благов. и Паньк., соб. д.), к. а. Владиславъ Владисл. **Монтрезоръ** (Б. Владим., 10), к. а. Графъ Конст. Оскар. **Канкринъ** (Сквирскаго уѣзда, с. Сокольча), Графъ Иванъ Юльевичъ **Красницкій** (Липов. уѣзда, с. Княжа-Криница), с. с. Михайлъ Людв. **Сегетъ** (Елисавет., 19). Секретарь Дворянства—к. а. Петръ Ѳедор. **Кошицъ** (Житомирское шоссе, соб. дача). Столоначальники: т. с. Вонифатій Григор. **Судольскій** (Б. Жит., 10), т. с. Петръ Леонт. **Цѣхановскій** (Биб. бульв., д. Крыжановскаго), т. с. Іасонтъ Иван. **Кутовой** (Набер.-Лыбед., 24). Штатный переводчикъ—к. секр. Ал-дръ Ал-др. **Барбанъ** (Лишки, Екатер. ул., соб. д.). Архивариусъ—т. с. Тихонъ Павловичъ **Васильевъ** (М.-Подв., 11). Протоколистъ—т. с. Антонъ Конст. **Навроцкій** (Б. Васил., соб. д.).

Канцелярія Кіевскаго Губернскаго Предводителя Дворянства. Секретарь—т. с. Матвѣй Андр. **Лебедевъ** (Крещатикъ, 16).

### Управленіе Кіевскаго Почтово-Телеграфнаго Округа.

(Губерніи Кіевская и Волынская).

(*Большая Житомирская, 24*).

Начальникъ Округа—д. с. с. Ѳеофилактъ Григор. **Цецыніевскій** (Б. Житом., 24). Помощникъ его—к. сов. Иванъ Михайл. **Пыжевъ** (Б. Житом., 24). Дѣлопроизводитель—к. а. Антонъ Петр. **Шеміотъ-Полочанскій** (Б. Житом., 21). Помощники его: к. секр. Владим. Ал-др. **Барицкій** (Кузнечная, 38б), к. секр. Николай Конст. **Звягинцевъ** (Срѣтенская, 13). Бухгалтеръ—к. секр. Ал-дръ Никол. **Гельмбольдтъ** (Кадет., 25). Помощники его: т. с. Евгеній Дмитр. **Зеленскій** (Б. Житом., 21), к. р. Ѳеодосій Діонис. **Приходько-Яценко** (Биб. бульв., 51). Почт.-телегр. чиновникъ I разряда (исп. обяз. чиновн. особ. поруч.)—т. с. Иванъ Дмитр. **Коломнинъ** (Кадетскій пер., 25). Механики Управленія Кіевскаго Почтово-Телеграфнаго Округа: старшіе: к. р. Аркадій Наум. **Шешура** (Иван., 62), н. с. Ал-дръ-Иванъ-Антонъ Ѳедор. **Штокъ** (въ командировкѣ въ г. Житомирѣ), н. с. Сергѣй Васил. **Щеголевъ** (Львов., 44); младшіе: г. с. Карлъ Вильг. **Борманъ** (Мих. пр., 9), телеграфный техникъ I-го разряда, к. секр. Ал-дръ Никол. **Хайсъ** (Рейт., 43), к. р. Петръ Михайл. **Михайловъ** (Фунд., 51), н. ч. Василій Матв. **Пономаревъ**. Сверхштатный врачъ—лѣкаръ Николай Семен. **Сергѣевъ** (Михайл., 16).

Кіевская Почтовая Контора (Крещатикъ, 24). Начальникъ конторы—к. сов. Григорій Григ. **Еремѣевъ** (Крещатикъ, 24).

Помощникъ его (и. д.)—к. а. Петръ Иван. Ависовъ (Крещ., 24).  
Почтово-телегр. чиновники II-го разряда: г. секр. Лука Мартын.  
Минець (Крещ., 24), к. а. Николай Прохор. Семеновъ (Крещ., 24).

**Кіевская Центральная Телеграфная Контора** (Б. Владим., 27).  
Начальникъ конторы—к. сов. Ал-дръ Ал-др. Туржанскій (Б. Влад.,  
27). Почтово телеграфные чиновники: I-го разряда—т. с. Ал-дръ  
Андр. Кастнеръ (Возн. сп., 9); II-го разряда: н. с. Карлъ Эрнест.  
Вартъ (Бульв.-Кудр., 7), к. а. Конст. Павл. Свирскій (Михайл.  
проул., 9), т. с. Матвѣй Гергард. Брикманъ (Діонис. пер., 5), т. с.  
Эдуардъ Карл. Грюнвальдъ (Десят. пер., 8), т. с. Ал-дръ Карл.  
Гене (Леваш., 3), г. с. Оедоръ Юльевичъ Зонненбургъ (Б. Подв.,  
29), т. с. Петръ Иван. Грабовскій (Рейт., 35), н. ч. Вильгельмъ  
Вильгельм. Ливеръ (Б. Васильк., 87).

**Кіевскій Полицейскій Телеграфъ.** Завѣдывающій—к. р. Андрей  
Васил. Янчуковскій (Софїевская площ., д. Ресмиллера).

**Кіево-Крещатикская Телеграфная Контора** (Крещат., зд. почты).  
Завѣдывающій—г. с. Леонидъ Леонидовичъ Огурцовъ (тамъ-же).

**Кіево - Печерская Почтово - Телеграфная Контора.** Начальникъ  
конторы—т. с. Дмитрій Никол. Квитко (Крестов. пер., 3). Помощ-  
никъ его: н. ч. Василій Яков. Лычагинъ (Кловская, 1).

**Кіево-Подольская Почтово-Телеграфная Контора.** Начальникъ  
конторы—н. с. Владим. Оттобальд. Глазеръ (Набер.-Никол., 6).  
Помощникъ его—н. с. Владиміръ Ксавер. Павловичъ (Набер.-  
Никол., 6).

**Кіево-Лукияновское Почтово-Телеграфное Отдѣленіе.** Начальникъ  
отдѣленія—к. р. Евграфъ Антон. Пушкаревичъ (Б. Дорогожицкая, 34).

**Кіевская Телефонная Станція.** Начальникъ станціи—г. с. Ле-  
онидъ Леонид. Огурцовъ (Крещатикъ, зданіе Почт. Конторы).

#### 4 Отдѣлъ Управленія перевозки почтъ по желѣзнымъ дорогамъ.

Въ районъ отдѣла входятъ желѣзныя дороги: Кіево-Воронежская, Юго-Западная (кромѣ участковъ Бирзула—Елисаветградъ и Жмеринка—Могилевъ), Фастовская и участокъ отъ Знаменки до Николаева, Харьковско-Николаевской ж. д.

(Мало-Житомирская, 7).

Начальникъ 4 отдѣла (и. д.)—с. с. Аркадій Апол. Нестеровъ (Мало-Житом., 7). Помощникъ его—н. с. Петръ Ал-ев. Галецкій (Рейтарская, 39). Разъѣздные чиновники: I разряда—к. секр. Гавріиль Никит. Глушковъ; II разряда: к. секр. Платонъ Ив. Яворскій и н. ч. Ал-ѣй Никит. Глушковъ.

**Желѣзно-дорожныя почтовые отдѣленія:** Кіевское (вокзалъ Юго-Запад. ж. д.). Начальникъ отдѣленія—н. с. Конст. Степ. Курбановъ (Безаковская, 34). а) Кіево-Воронежская линія: Разъѣздные чиновники II-го разряда: надв. сов.: Никифоръ Васил. Авраамовъ, Аркадій Аркад. Галенковскій, Михайль Конст. Родіоновъ, в. а. Протасій Діонис. Голятовскій, в. а. Сергѣй Егор. Жидковъ. Помощники ихъ: г. с. Николай Емел. Прохоровъ и н. чин.: Ив. Ѳедор. Бородичъ, Антонъ Марцел. Страдецкій, Петръ Георг. Дубровинъ, Владим. Никол. Бурмейстеръ. б) Кіево-Бресто-Граевская линія. Разъѣздные чиновники II-го разряда: надв. сов.: Мануиль Борис. Чеплевскій, Ѳедоръ Петр. Базилевичъ, Ал-дръ Григор. Афанасьевъ, Петръ Арсен. Карцевъ, Петръ Павл. Нестеровичъ, т. сов.: Ал-ѣй Михайл. Реслейнъ, Конст. Михайл. Бѣлявскій. Помощники ихъ: н. с. Иванъ Филип. Маньковскій, к. секр. Антонъ Андр. Барщевскій, н. чин.: Василій Андр. Пицолко, Левъ Антон. Андреевъ и Ал-дръ Эдуард. Глазенапъ.

**Фастовское.** Начальникъ отдѣленія—н. с. Афанасій Ѳедор. Узонкель. Разъѣздные чиновники: I разряда—н. с. Степанъ Петр. Дядюкинъ; II-го разряда: Фастово-Николаевская линія—надв. сов.: Емельянъ Прохор. Прохоровъ, Аркадій Ѳедор. Дрогичинскій, Дмитр. Назар. Яновскій, к. а. Симеонъ Андр. Вишневскій и г. с. Иванъ Гавр. Тимановскій.

**Казатинское.** Начальникъ отдѣленія—к. сов. Ал-дръ Ал-др. Мяло. Разъѣздный чиновникъ I-го разряда н. с. Ѳедоръ Ал-ѣв. Костинскій.

Уманское. Начальникъ отдѣленія—н. с. Ипполитъ Гаврил. Падакинъ. Разъѣздные чиновники II-го разряда: Казитинско-Уманская линія—к. а. Ал-дръ Ив. Мальцевъ, к. а. Иванъ Матв. Яновичъ, т. с. Никол. Михайл. Космовскій.

### Цензурное учрежденіе.

(Троицкій пер., 6).

Кіевскій отдѣльный цензоръ по иностранной цензурѣ—с. с. Борисъ Михайл. Юзефовичъ (Троицкій пер., 6). Исп. об. цензора по внутренней цензурѣ—с. с. Никол. Михайл. Дроздовъ. Состоящій при цензурѣ—к. секр. Никол. Георг. Мардарьевъ. Разсматривающій еврейскія сочиненія въ г. Кіевѣ—к. с. Германъ Марк. Бараць. Письмоводитель цензуры—Владиміръ Андр. Мельниковъ.

### Городская Управа.

(Крещатикъ, 18).

Городской голова—с. с. Степанъ Михайл. Сольскій (Борисоглѣб., 6). Члены Управы: Никол. Ив. Чоколовъ (Глубоч. шоссе, соб. д.), отст. поруч. Илья Ал-ндр. Слѣпушкинъ (Б. Подвал., 7), отст. полк. Мих. Петр. Картавцевъ (Фунд., 24), с. с. Андрей Никон. Алексѣевъ (Михайловск. проул., 18), д. с. с. Ив. Степан. Палиенко, онъ-же казначей Управы (Трехсвятит., 6), с. с. Владим. Ив. Заіончевскій (М.-Владим., 49). Городской секретарь—к. секр. Николай Никол. Демочани (Александр. ул., соб. д., дворц. уч.). Заступающій его должн.—к. а. Николай Иван. Солнцевъ (М. Подв., 3). Бухгалтеръ—Пав. Оскар. де-Роберти (Б.-Подв., 29). Столоначальники: Владим. Иларіон. Можейко, к. р. Самуиль Васил. Крыжановскій, Альбертъ Ѳедор. Роль, Сигизмундъ Ал-ндр. Янсонъ, г. с. Гавріиль Георг. Гричукъ, Осипъ Матв. Ободовскій, Осипъ Осип. Кнѣповичъ, к. секр. Николай Савв. Мищенко, г. с. Василій Флор. Доброгурскій и дѣлопроизводитель юридич. стола г. с. Ѳеофанъ Ив. Пахаловичъ. Городскіе архитекторы: гражд. иижен. т. с. Ал-дръ Степ. Кривошеевъ (Прорѣзн., 5) и н. ч. Иппол. Владим. Николаевъ (Золотовор., 36). Городской инженеръ—капит. Владиміръ Петр. Червиновъ II (инженерн. дворъ). Городской землемѣръ—н. с. Иванъ Дмитр. Таировъ (Обсерватор. пер., 6). Помощникъ его—г. секр. Іосифъ Владисл. Шуминскій (Эспланадн., 14, Печерскъ).

**Русская городская публичная библіотека** (Крещатикъ, 18). Городская публичная библіотека состоитъ подъ главнымъ покровительствомъ Кіевскаго, Подольскаго и Волинскаго Генераль-Губернатора. Попечитель библіотеки—Губернаторъ. Дѣлами библіотеки завѣдуетъ училищный Совѣтъ. Библіотекаръ—к. секр. Стефанъ Григорьевъ. Ярославскій. Помощникъ библіотекаря—н. ч. Михаилъ Ивановъ. Шерминскій.

**Городское по воинской повинности Присутствіе** (Крещатикъ, 18). Предсѣдатель Присутствія—Городской Голова. Члены: отст. полковн. Михаилъ Петр. Картавецъ, куп. Николай Ив. Чоколовъ, полковн. Валер. Казимір. Фурсъ-Жиркевичъ (Бульварно-Кудр., 24). Врачи: н. ч. Николай Никол. Туфановъ (Б.-Житом., 18). Военный врачъ—старшій врачъ 33 Артиллерійской бригады Н. И. Маньковскій (Жилинская, 30). Дѣлопроизводитель—Владиміръ Антон. Чарнецкій (Кадет. пер., соб. д.).

**Исполнительная Санитарная Коммисія** (Крещатикъ, 18). И. д. Предсѣдателя—Ксенофонтъ Михайл. Гамалія (Б.-Житом., д. Софійскаго Собора). Участковые врачи: 1-го участка (Старокіевскій, Бульварный и часть Лукьяновскаго)—(и. д.) Конст. Конст. Дарганъ (Театр., 1), 2-го участка (Плосскій, Подольскій и часть Лукьяновскаго)—Василій Васильевъ. Воскресенскій (Ильин., 14), 3-го участка (Печерскій, Дворцовый и Лыбедской)—Викторъ Франц. Соколовскій (Маринско-Блатовѣщ., 112). Врачи кураторы на окраинахъ города: Звѣринецъ—Михаилъ Павл. Массановскій (Звѣринецъ, 36), Протасовъ Яръ, Соломенка и Шулявка—Николай Семен. Дашкевичъ (Житомир. шоссе, 4), Куреневка и Приорка—Петръ Васил. Дорогоневскій (Куренев. площ., 9), Лукьяновка и Юрковица—Мартынъ Виктор. Сергій (Боггоут., 13). Городской ветеринарный врачъ—Михаилъ Петр. Слесаревскій (Десятин., 6). Письмоводитель Санитарной Коммисіи—к. р. Антонъ Никол. Пукаловъ.

**Городскія скотобойни** (Б. Васильковская). Смотритель скотобоевъ—Андрей Антон. Коломійецъ. Помощникъ его—Никол. Ал-ндр. Бурлей. Кассиръ—М. Грибиножка. Ветеринарные врачи: старшій—И. В. Шумскій. Младшіе: К. Е. Стопакевичъ, Г. Т. Васневскій, С. П. Дуброво. Контролеры: 1-й, въ привозномъ навильонѣ—И. Н. Ивановъ и 2-й, по базарамъ Б. М. Бубновъ. Дѣлопроизводитель по столу скотобоевъ (при Управѣ) Мартинъ Ивановъ. Афанасьевъ.

**Городская больница ЦЕСАРЕВИЧА АЛЕКСАНДРА.** Директоръ—с. с. Алексѣй Семен. Лѣсковъ. Врачи ординаторы: с. с. Юсифъ

Ал-др. Рустичкій (Пирогов., 7), н. с. Василій Пармен. Образцовъ, н. с. Ѳеодоръ Львов. Сегетъ, н. с. Иванъ Васил. Флейшманъ. Врачъ-интернъ—Ксенія Прохор. Сегетъ. Письмоводитель—к. р. Ал-дръ Васил. Ивановъ. Экономъ—г. с. Ал-дръ Лукьянов. Лапинскій (въ вѣзданіи больницы).

Совѣтъ Кіевской городской Сберегательной Кассы (Крещатикъ, 18). Предсѣдатель Совѣта—куп. Михаилъ Дмитріев. Аристарховъ. Кассиръ—н. с. Николай Иван. Таранецъ. Бухгалтеръ—Петръ Никол. Орлинъ.

Сиротскій Судъ (Крещатикъ, 18). Предсѣдатель—к. а. Петръ Иванов. Базилевичъ. Члены: Антонъ Ѳеодоров. Войтенко, Евфимъ Евфим. Задолинный, Даніилъ Семен. Степаненко, Николай Ал-др. Сливакъ, Иванъ Викент. Можаровскій и Филиппъ Конст. Селезневъ. Письмоводитель—г. с. И. С. Подборскій.

### Городская Полиція.

(Софійская пл., 16).

Полиціймейстеръ—с. с. Антонъ Иван. Живоглядовъ (М.-Васильк., 5—15). Помощники его: к. сов. Діонисій Фортунат. Бучинскій (Бибик. Бульв., 66), в. сов. Павелъ Павл. Гуковскій (Илларіон. Вознесен. сп.). Секретарь—к. сов. Владиміръ Ал-др. Козельскій (Б.-Подвал., 11). Столоначальники: 1-го стола—н. ч. Николай Иван. Козакевичъ, 2-го—к. с. Петръ Яков. Малицкій, 3-го—к. а. Стефанъ Мих. Поповъ, 4-го—г. с. Петръ Семен. Авдіевъ, 5-го—к. а. Каетанъ Войцѣх. Бялобржевскій. Помощники столоначальниковъ: 1-го стола—к. р. Иванъ Антон. Якубовскій, 2-го—(вакансія), 3-го—н. ч. Иванъ Ипат. Крыжановскій, 4-го—(вакансія), 5-го—г. с. Сергѣй Павл. Максимовъ. Казначей—т. с. Филаретъ Климент. Гутовскій. Архиваріусъ—т. с. Павелъ Адам. Шумакевичъ. Журналистъ—н. ч. Иванъ Фомичъ Дубановскій. Завѣдывающій отчетностью о чинахъ запаса—(вакансія).

Адресный столъ (при городской полиціи; открытъ: въ будніе дни отъ 10 до 3 ч. дня и отъ 6 до 8 ч. вечера, а въ воскресные, праздничные и табельные—отъ 12 до 2 ч. д.). Начальникъ Адреснаго стола—н. ч. Дмитрій Григор. Рибасъ. Помощникъ его—н. ч. Михаилъ Ал-др. Ильинъ. Дѣлопроизводитель—г. с. Степ. Степ. Якубовичъ.

**Полицейскіе участки:** Печерскій (уг. Московской и Рыбальской, 1—36). Приставъ—н. с. Захарій Ал-др. **Кучеровскій**. Помощникъ его—к. с. Николай Данил. **Масловскій**. Письмоводитель—н. ч. Иванъ Семен. **Дагаевъ**.

**Дворцовый** (Александровская, зд. участка). Приставъ—н. с. Иннокентій Яков. **Корочанскій**. Помощникъ его—г. с. Михаилъ Никол. **Завадскій-Краснопольскій**. Письмоводитель—к. с. Ал-дръ Ал-др. **Пальчинскій**.

**Старокіевскій** (уг. Б. Житом. и Б. Владим., зд. участка). Приставъ—г. с. Семень Петр. **Закусиловъ**. Помощники его: к. а. Конст. Михайл. **Квасцевскій**, к. р. Никифоръ Вас. **Здоръ**. Письмоводитель—н. ч. Василій Прохор. **Матросовъ**.

**Лыбедской** (уг. Нижне-Владим. и Шулявской, 2). Приставъ—н. с. Михаилъ Иван. **Мироновичъ**. Помощники его: к. с. Ал-дръ Григор. **Книговскій**, т. с. Сергѣй Григор. **Госочинскій**. Письмоводитель—н. ч. Феодотъ Филиппов. **Лобачевскій**.

**Подольскій** (уг. Хоревой и Спасской, 25). Приставъ—к. а. Ал-дръ Иван. **Кипарисовъ**. Помощникъ его—к. с. Василій Васил. **Гуминскій**. Письмоводитель—к. с. Ал-дръ Ал-др. **Цвѣтновичъ**.

**Плосскій** (Константиновская, 24). Приставъ—н. с. Θεодоръ Юліан. **Красицнй**. Помощникъ его—к. р. Филаретъ Феоф. **Крамаренко**. Письмоводитель—н. ч. Авелій Яковл. **Ждановичъ**.

**Лукияновскій** (Львовская, 89). Приставъ—т. с. Василій Семен. **Звѣревъ**. Помощникъ его—н. ч. Ал-дръ Никол. **Бѣлявинскій**. Письмоводитель—н. ч. Θεодоръ Васил. **Лишевскій**.

**Бульварный** (Назарьевская, 20). Приставъ—н. с. Николай Иван. **Гогчинъ**. Помощникъ его—г. с. Михаилъ Павл. **Стрекаловъ**. Письмоводитель—н. ч. Георгій Ипат. **Крыжановскій**.

**Пожарныя отдѣленія:** Брандтъ-маіоръ—т. с. М. П. **Козловскій** (Б. Житомирская, 1). Брандтмейстеры: 1-го Лыбедскаго—н. ч. Павель Филип. **Бородавна**. 2-го Дворцоваго—н. ч. Дмитрій Осипов. **Трофимовичъ**. 3-го Старокіевскаго—н. ч. Михаилъ Осиповичъ **Веберъ** и Алексѣй Христофор. **Савицнй**. 4-го Подольскаго—н. ч. Григорій Гаврил. **Бѣлосокковъ**.



**Мѣщанская Управа.***(Львовскій базаръ, д. Потока).*

Предсѣдатель—Яковъ Игнат. Щербинскій. Члены: Андрей Григор. Рибинскій и Ал-ѣй Викент. Янушкевичъ. Староста по сбору повинностей—Васил. Васил. Дейнека. Письмоводитель—Кирилль Евфим. Василевскій.

**Упрощенное Ремесленное Управленіе.***(Ирининскій пер., 6).*

Ремесленный старшина—Григ. Осип. Шатровъ. Товарищи старшины: Иванъ Игнат. Щербинскій, Петръ Иван. Сендецкій. Письмоводитель—к. секр. Алекс. Тим. Козицкій.

**Духовенство иностранныхъ исповѣданій.**

Луцко-Житомирская Римско-Католическая духовная Консисторія—въ г. Житомирѣ.

Настоятель Кіевского Римско-Католическаго Костела—каноникъ Петръ Людвиговичъ Змигородскій. Викарный—Ансельмъ Загурскій (въ домѣ костела).

Деканы Кіевской губерніи римско-католическаго исповѣданія: Кіево-Васильковскій деканъ—ксендзь Юліушъ Якубовскій (м. Бѣлая-Церковь, Васильковскаго уѣзда).

Радомысльскій—ксендзь Фелиціанъ Томашевскій (с. Розважевъ, Радомысльскаго уѣзда).

Липовецко-Бердичевскій—ксендзь Адамъ Мицневичъ (м. Погребища, Бердичевскаго уѣзда).

Сквирскій—ксендзь Владиславъ Шостаковскій (м. Володарка, Сквирскаго уѣзда).

Уманско-Таращанско-Каневскій—ксендзь Лонгинъ Жарновецкій (м. Монастырище, Липовецкаго уѣзда).

Звенигородско-Черкасско-Чигиринській—ксендзь Феликсъ Комарницкій (г. Звенигородка).

Кіевській Евангелическо-Лютеранській Пасторъ—Фридрихъ Давидов. Ваземъ.

Кіевській Казенный Талмудическій Раввинъ—Овсей Абрам. Цукерманъ.

Кіевській Караимській Газанъ—Іосифъ Исаак. Султанскій.

### Губернское Жандармское Управление.

Начальникъ Управленія—г.-м. Василій Демент. Новицкій (Левашев., 5). Помощники Начальника Управленія въ г. Кіевѣ: подп. Митрофанъ Яков. Клыковъ (Б. Жит., 21), подполк. Павелъ Никол. Евецкій (Уг. Кудр. пр. и Львов. 1—14), подполк. Николай Петр. Рудовъ (м. Бѣлая-Церковь). Адъютантъ Управленія—поруч. Васил. Аполлон. Нѣмченко (Екатерин., 12). Начальникъ Кіевской Крѣпостной Жандармской команды—ротм. Андрей Ѳеодор. Степановъ. Состоящій въ распоряженіи Начальника Управленія: подполк. Ипполитъ Ѳеодор. Кондратьевъ (Ник., 2).

### Жандармское Полицейское Управление желѣзныхъ дорогъ.

(Обсерв. пер., 3).

Начальникъ—полк. Ал-ръ Ѳеодор. Притвиць (Обсерв. пр., 3). Адъютантъ Управленія—ротм. Серг. Ал-др. Максимовъ (Львов., 21). Начальники отдѣленій Управленія, ротмистры: Кіевскаго—Анатол. Тимоф. Николенко (Биб. Бульв., 21), Бердичевскаго—Яковъ Моисеев. Варзаръ (г. Бердичевъ), Казатинскаго—Евгеній Павл. Потоцкій (м. Казатинъ).

## ВѢДОМСТВО

## Министерства Финансовъ.

## Казенная Палата.

(Зданіе Присутственныхъ мѣстъ).

Управляющій—д. с. с. Андрей Иван. Полозовъ (Б. Влад., 19).  
 Начальники отдѣленій: I-го—с. с. Павелъ Васил. Прокофьевъ  
 (Дѣлов., 3), II-го—т. с. Сергѣй Васил. Котляровъ (Срѣт. 14), III-го  
 Ѳедоръ Ѳедор. Бѣляновскій (Дорогож., 25). Секретарь—к. сов.  
 Ал-ндръ Васил. Ярошевскій (Малоподв. пер., 5). Чиновники осо-  
 быхъ порученій: н. с. Ѳедоръ Варѳол. Опанасѣвичъ (Львов., 12);  
 сверхштата: г. с. Викторъ Мартиніан. Цытовичъ (Жил., 3), н. ч.  
 Ал-ндръ Михайл. Жолткевичъ (Рейтарск., 10), н. ч. Иванъ  
 Ѳедор. Бѣляновскій (Дорогож., 25), н. ч. Владиміръ Сергѣев.  
 Ильинскій (Б. - Владимір., 28a). Врачъ при Казенной Палатѣ  
 и Губернскомъ Казначействѣ, т. с. Иванъ Васил. Флейшманъ  
 (Александр. больница). Бухгалтеры: н. с. Порфирій Васил. Хан-  
 дожно (Мар.-Благ., 87), к. а. Конст. Данил. Збожнякевичъ (Кадет.  
 пр., 22), т. с. Ал-ндръ Григор. Тищенко (Обсерв. пр., 2), т. с.  
 Ал-ѣй Варѳолом. Опанасѣвичъ (Львов., 12), т. с. Матвѣй Яков.  
 Краковецкій (Львов., 53), к. секр. Дмитрій Ал-ндр. Черновскій  
 (Львов., 67), к. р. Алексѣй Петр. Залѣсскій (Глубочица, д. Шпо-  
 лянскаго). Архиваріусъ—т. с. Матвѣй Ильичъ Монькинъ (Фабричн.,  
 7). Столоначальники: к. р. Всеволодъ Иван. Даниловъ (Костельн.,  
 7), к. р. Ал-ндръ Никол. Дробинскій (Львов., 46), подпоруч. за-  
 паса Евгений Павл. Прокофьевъ (Дѣлов., 3), н. ч. Петръ Макар.  
 Назаревичъ (Кудр. пр., 12), н. ч. Иванъ Васил. Андріевскій (Со-  
 фійск., 19). Помощники бухгалтеровъ: т. с. Иванъ Иван. Войнар-  
 скій, т. с. Владиміръ Гаврил. Михайлуца, т. с. Антонъ Михайл.  
 Кудырскій, к. секретари: Конст. Дмитр. Бутовичъ, Николай Онуфр.  
 Бернацкій, Аѳанасій Калиник. Можай-Можаровскій, Петръ Яковл.  
 Матяжъ, Андрей Петр. Лесеневичъ, г. с. Владиміръ Иван. Баснинъ,  
 Владиміръ Яковл. Чудновскій, г. р. Поликарпъ Карпов. Лукашенко  
 н. ч. Никол. Ив. Петровскій, н. ч. Николай Иван. Свидзинскій,  
 н. ч. Михайлъ Иван. Чуданъ. Помощники столоначальниковъ:  
 н. ч. Василискъ Аѳанас. Коваленко, н. ч. Емельянъ Ѳедор. Попо-  
 вичъ, н. ч. Назарій Васил. Тюринъ.

Податные Инспектора: по г. Кіеву: 1-го участка—т. с. Ал-дръ Ал-др. Вальтеръ (Львов., 33), II участка—т. с. Николай Степан. Платновскій (Львов., 24), III участка—н. с. Андрей Ефрем. Гординскій (Львов., 1), IV участка—ротмистръ Дмитрій Иван. Вишневскій (Инстит., 20), V участка (г. Бердичевъ)—г. с. Иванъ Матв. Березовскій, VI участка (Кіевскій уѣздъ)—н. с. Конст. Гаврил. Радкевичъ (Рейтарск., 8а), VII участка (Сквирскій уѣздъ)—к. р. Николай Петр. Тарасовъ (г. Сквир), VIII участка (Васильк. уѣздъ)—т. с. Максимилианъ Христіан. Тацки (м. Фастовъ), IX участка (Липовецк. уѣздъ)—к. секр. Митрофанъ Дмитр. Хандриковъ (г. Липовець), X участка (Уманск. уѣздъ)—к. секр. Владиміръ Михайл. Рѣпинскій (г. Умань), XI участка (Черкасск. уѣздъ)—с. с. Павелъ Андр. Скорупскій (г. Черкаassy), XII участка (Радомысл. уѣздъ)—н. ч. Ал-дръ Ал-др. Поповъ (г. Радомысль), XIII участка (Звенигор. уѣздъ)—н. ч. Семенъ Петр. Өоминь (г. Звенигородка), XIV участка (Банев. уѣздъ)—к. секр. Андрей Васил. Ковалевскій (м. Корсунь), XV участка (Таращ. уѣздъ)—подпоруч. занаса Николай Ал-др. Шацкій (г. Тараща), XVI участка (Чигирин. уѣздъ)—г. с. Николай Иван. Симоновъ (г. Чигиринъ), XVII участка (Бердич. уѣздъ)—с. с. Алексѣй Данил. Антеповичъ (г. Бердичевъ).

### Губернскій Распорядительный Комитетъ.

(Б. Житом., 34).

Предсѣдатель—Губернаторъ. Членъ отъ Правительства (и. д.)—г. с. Владиміръ Иван. Съ-Боровъ-Боровскій (Б. Житом., 34). Дѣлопроизводитель Комитета—к. а. Василій Данил. Царенко (Кудр. пр., 12). Помощники его: н. ч. Нилъ Никол. Берлизевъ, н. ч. Григорій Михайл. Скибинъ, к. р. Евгеній Давид. Теодоровичъ.

### Губернское Казначейство.

(Зданіе Присутственныхъ мѣстъ).

Губернскій Казначей—с. с. Евграфъ Васил. Крыжановскій (Бульв.-Кудр., 8). Помощникъ его—т. с. Григорій Виктор. Рустановичъ (Львов., 25). Кассиры: н. с. Иванъ Владим. Тарскій (Косогор. пр., 4), к. секр. Дмитрій Яковл. Огалевецъ (Эсплан., 1, Лыб. уч.), н. ч. Петръ Никит. Бѣльскій (Б. Житом., 40), н. ч. Влади-

міръ Михайл. Коробчичъ-Чернявскій (Михайл., 22), н. ч. Павелъ Ал-др. Сорокинъ (Рыбальск., 10), н. ч. Петръ Васил. Данилычевъ (Трехсвят., д. Крыжицкаго). Бухгалтеры: старшій—н. ч. Ефремъ Григор. Савичевъ (Львов., 11а); младшіе—н. с. Ал-дръ Аѳанас. Бѣляновскій (Воздвиж., 40), н. с. Ѳедоръ Ал-др. Мальневичъ-Ходаковскій (Андр., 21), к. а. Ѳедоръ Егор. Калининъ (Тарасов., 26), т. с. Петръ Андр. Введенскій (Воздвиж., 60), к. р. Андрей Михайл. Добровольскій (Стрѣлецк., 10), н. ч. Софроній Кирил. Ремезенко (Воздвиж., 36), н. ч. Мартиніанъ Осип. Соколовскій (Львов., 28), н. ч. Михайлъ Антон. Кудырскій (Жилан., 61). Письмоводитель (и. д.)—н. ч. Несторъ Павл. Андреевъ (Брестъ-Литов. шоссе, 13).

### Кіевскій Фабричный Округъ.

(Губерніи: Кіевская, Волын., Подол., Херсон., Бессар. и Таврич.).

Фабричный Инспекторъ—к. сов. Измаиль Орестов. Новицкій (Тарас., 2).

### Пробирная Палатка.

(Елисаветинская, 7).

(Губерніи: Кіев., Волын., Подольск., Черниг., Полт., Курск. и Харьк.).

Управляющій Палаткой—горн. инж., с. с. Ал-дръ Казимир. Выржиновскій (Елисавет., 7). Пробиреръ—горн. инж., к. а. Стахій Кондрат. Орловъ (Кузнеч., 3). Помощникъ Пробирера (и. д.)—н. ч. Евген. Оттон. Ноллейнъ (Жилан., 72).

### Губернское Акцизное Управленіе.

(Банковская, 4).

Управляющій Акцизными Сборами—д. с. с. Николай Ѳедор. Бурмейстеръ (Банковская, 4). Чиновникъ Особыхъ Порученій М. Ф. V кл., испол. обяз. ревизора—д. с. с. Владиміръ Владим. Хлоповъ (Елисавет., 4). Ревизоры: старшій—с. с. Конст. Трифон. Уклеинъ (Кузнечная, 386), младшій—к. сов. Ал-дръ Егор. Штейнъ (Богговутская, 11). Чиновникъ по судебной части—к. секр. Михайлъ Ал-ѣев. Розовъ. Старш. техникъ—т. с. Владиміръ Степ. Щерба

(Жилян., 44). Секретарь—н. с. Кронидъ Иван. Загорѣльскій (Трехсв., 8). Бухгалтеръ—к. секр. Владим. Трофим. Булыченко (Мих. пр., 7). Помощники секретаря: к. а. Иванъ Феофан. Левицкій (Десят., 7), н. ч. Никита Корн. Никитченко (Куреневка, 11). Помощники Бухгалтера: н. ч. Иванъ Иван. Шерминскій (Александр., 52), н. с. Алексѣй Ал-ев. Лебедевъ (Паньк., 23). Сост. сверхштата млад. штат. контролеръ—г. с. Конст. Васил. Волковъ.

**1-й Округъ** (Уѣзды: Кіев. съ г. Кіевомъ и часть Каневского; въ г. Кіевѣ, Ирин. пр., 3). Окружной Надзиратель—к. сов. Николай Максим. Поволоцкій (Ирин., 3). Помощники его: въ г. Кіевѣ: 1-го участка—к. а. Ал-дръ Авраам. Григоровичъ, 2-го—н. с. Михайль Иван. Чернасовъ (Бульв.-Кудр., 12), 3-го—к. а. Игнатій Конст. Христофоровъ, 4-го—н. с. Иванъ Иван. Зоринъ (Трехсвят., 6), 5-го—н. ч. Ал-ѣй Ал-др. Кусовниковъ (Леваш., 13), 6-го—н. с. Цезарій Лукичъ Вильчковскій (Богоут., 6), 7-го—к. а. Ал-дръ Владисл. Жельветръ (м. Ржищевъ). Штатные контролеры вин. зав.: к. р. Владим. Ал-дръ Штейнъ, г. с. Ал-дръ Георг. Вальтеръ, н. ч. Ив. Эмерик. Адамовичъ, Петръ Иван. Солуха, н. ч. Дмитр. Ильичъ Зейфертъ. Дѣлопроизводители: к. а. Ѳедоръ Дмитр. Гололобовъ (Львов., 81), к. а. Петръ Адам. Сѣницкій (Борщаг., 20).

**2-й Округъ** (въ г. Радомыслѣ, уѣздъ Радомысльскій). Окружной Надзиратель—т. с. Павелъ Христофор. Мейеръ. Помощники его: 1-го участка—н. с. Григорій Никол. Ивановъ (м. Коростышевъ), 2-го—т. с. Ал-дръ Ал-др. Горбачевъ (м. Малинъ), 3-го—н. ч. технол. Антонъ Никол. Островскій (м. Хабное), 4-го—т. с. Ал-сѣй Васил. Бадаевъ (м. Чернобыль), 5-го—н. ч. Конст.-Андрей-Генрихъ Франц. Каттани (г. Радомысль). Старшій штатный контролеръ—т. с. Николай Никол. Вишневецкій (м. Чернобыль). Дѣлопроизвод.—н. ч. Каллиникъ Варѳол. Бассъ.

**3-й Округъ** (въ м. Бѣлой-Церкви, Васильков. и Таращ. уѣзды). Окружной Надзиратель—к. сов. Викторъ Иван. Нейкирхъ. Помощники его: 1-го участка—т. с. Иванъ Васил. Воронкевичъ (м. Бѣлая-Церковь), 2-го—н. с. Ѳома Пѣвичъ Ленчица (м. Фастовъ), 3-го—к. сов. Митрофанъ Никифор. Васильевъ (г. Васильковъ), 4-го—т. с. Всеволодъ Ал-ев. Карповъ (г. Тараща), 5-го—н. с. Николай Ал-ев. Сапожниковъ (м. Тетіевъ). Дѣлопроизв.—н. ч. Семень Давид. Лагутинъ (м. Б.-Церковь).

**4-й Округъ** (въ г. Бердичевѣ, Бердичевскій уѣздъ). Окружной Надзиратель—к. а. Павелъ Иван. Троицкій. Помощники его: 1-го участка—к. секр. Иванъ Иванов. Бардашевскій (г. Бердичевъ),

2-го—т. с. Александръ Августов. **Матисень**, 3-го—т. с. Григорій Аполлонов. **Пироцкій**, 4-го—н. с. Иванъ Юліан. **Семенкевичъ** (всѣ въ Бердичевѣ). Младш. шт. контрол.—н. ч. Леонидъ Павл. **Политковскій** (м. Новая Прилука). Дѣлопроизводитель—н. ч. Николай Леонт. **Балковскій**.

**5-й Округъ** (въ г. Умани, Уманскій уѣздъ). Окружной Надзиратель—н. с. Никаноръ Васил. **Глѣбовъ**. Помощники его: 1-го участка—н. с. Ал-дръ Станисл. **Маевскій**, 2-го—н. с. Иванъ Васил. **Поповъ**, 3-го—н. с. Владим. Матв. **Батіевскій**, 4-го—к. а. Леонидъ Флоров. **Жеребно** (всѣ въ Умани). Старшій штатный контрол.—н. с. Ал-дръ Никол. **Эстеръ** (при Сарновскомъ вин. заводѣ). Дѣлопроизв.—к. а. Илья Антон. **Корманъ**.

**6-й Округъ** (въ г. Липовцѣ, Липовецкій уѣздъ). Окружной Надзиратель—к. а. Леопольдъ-Юлій Карл. **Андерсонъ**. Помощники его: 1-го участка—т. с. Владиміръ Ал-др. **Христіани**, 2-го—к. р. Дементій Афанас. **Папиоровый**, 3-го—к. р. Владиміръ Иван. **Бѣлецкій** (всѣ въ Липовцѣ), 4-го—н. ч. Ал-ѣй Ал-ев. **Игнатъевъ** (с. Кальникъ). Старш. штатн. контр.—н. ч. Алексѣй Петровичъ **Морозовскій** (г. Липовець). Дѣлопроизводитель—н. ч. Косьма Федоров. **Гапичъ**.

**7-й Округъ** (въ г. Звенигородкѣ, уѣзды: Звенигор. и части Каневского). Окружн. Надзир.—к. сов. Павелъ Владим. **Ланской**. Помощники его: 1-го участка—г. с. Констант. Христіан. **Левенгрень** (г. Звенигородка), 2-го—к. р. Николай Васил. **Баснаковъ** (м. Богуславъ), 3-го—н. с. Ал-дръ Виктор. **Будзко**, и 4-го—к. секр. Фидаретъ Васил. **Оппоковъ** (въ Звенигородкѣ). Младшій штатный контр.—г. секр. Андрей Иван. **Федоровскій** (г. Звенигородка). Дѣлопроизвод.—г. секр. Василій Симон. **Руденко**.

**8-й Округъ** (въ г. Черкассахъ, уѣзды: Черкасскій, Чигиринскій и часть Каневского). Окружн. Надзир.—к. сов. Кессарій Людвиг. **Лянгеймъ**. Помощники его: 1-го участка—н. ч. Дмитрій Владим. **Гирсъ** (г. Черкассы), 2-го—н. ч. Михайлъ Владим. **Лерма** (тоже), 3-го—н. с. Сергѣй Васил. **Вощининъ** (г. Каменка), 4-го—к. а. Михайлъ Яковлев. **Боголюбовъ** (г. Черкассы), 5-го—н. ч. Антонъ Михайл. **Моласъ** (тоже), 6-го—кол. асс. Райнольдъ Эдуард. **Сперберъ** (г. Каневъ). Старш. шт. контр.—т. сов. Михайлъ Ал-др. **Антиповъ**. Младш. шт. контр.:—к. а. Николай Фавстов. **Лукашевичъ** (м. Смѣла), к. секр. Павелъ Николаев. **Семеновъ**, г. секр. Евгеній Францов. **Мокржицкій**. Дѣлопроизв.—н. ч. Михайлъ Иванов. **Шомовскій**.

**9-й Округъ** (въ г. Сквирѣ, Свирскій уѣздъ). Окружн. Надзир.—н. с. Дмитрій Васильев. **Чистяковъ**. Помощники его: 1-го участка—г. с. Данииль Константи. **Значко-Яворскій** (г. Сквиря), 2-го—т. с. Михайль Васильев. **Копанскій** (тоже), 3-го—к. секр. Александръ Августов. **Сциславскій** (м. Паволочъ), 4-го—к. а. Василій Семенов. **Карташевскій** (м. Фастовъ). Младш. штатн. контр.—г. с. Викторъ Владимір. **Квитницкій** (м. Ходорковъ). Дѣлопроизв.—н. ч. Кирилль Савельев. **Савельевъ**.

### Сахаро-Акцизные Округа.

**1-й Округъ** (въ м. Богуславѣ, Каневского уѣзда, уѣзды: Кіевскій и части: Каневского, Таращанскаго, Звенигородскаго и Переяславскаго, Полтавской губерніи). Окружн. Надзир.—к. сов. Владиміръ Васильев. **Михайловскій**. Помощники его: 1-го участка—т. с. Петръ Владимір. **Ланге** (м. Ржищевъ), 2-го—к. секр. Аполлинарій Николаев. **Рожанскій** (г. Кіевъ), 3-го—к. а. Василій Константи. **Мировичъ** (г. Каневъ), 4-го—к. секр. Михайль Васильев. **Ляпустинъ**, 5-го—т. с. Константи. Александр. **Романовъ**. Дѣлопроизв.—к. р. Владиміръ Дмитріев. **Горбуновъ** (всѣ въ Богуславѣ).

**2-й Округъ** (въ г. Черкассахъ, уѣзды: Черкасскій, Чигиринскій и части: Звенигородскаго, Каневского и Уманскаго). Окружн. Надзир.—н. с. Юрій Ал-др. **Листовъ**. Помощники его: 1-го участка—к. р. Ал-дръ Михайл. **Львовъ** (м. Смѣла), 2-го—н. ч. механикъ Вильгельмъ Карлов. **Альгрень** (тоже), 3-го—т. с. Ал-ѣй Иванов. **Шмаковъ** (г. Черкассы), 4-го—к. секр. Николай Алексѣев. **Крымовъ** (г. Черкассы), 5-го—т. с. Дмитрій Семеновичъ **Самокишъ** (г. Звенигородка). Дѣлопроизводитель—к. а. Митрофанъ Иван. **Каковскій**.

**3-й Округъ** (въ г. Липовцѣ, уѣзды: Липовецкій и части Таращанскаго и Бердичевскаго). Окружн. Надзир.—н. с. Петръ Иван. **Пухальскій**. Помощники его: 1-го участка—г. с. Ал-дръ Васильев. **Антониовскій** (м. Тетіевъ, Таращ. у.), 2-го—т. с. Алексѣй Иванов. **Полозовъ** (г. Липовецъ), 3-го—г. с. Владиміръ Владисл. **Якубскій** (м. Ильинцы). Дѣлопроизвод.—к. р. Константиъ Тимоф. **Должанскій**.

**4-й Округъ** (въ м. Бѣлой-Церкви, Васильковскаго у., уѣзды: Васильковск., Сквирскій и части Бердичевскаго и Таращ.). Окр. Надзир.—к. секр. Григорій Иванов. **Кравцовъ**. Помощники его: 1-го участка—к. сов. Ал-дръ Ал-др. **Никитинъ** (г. Кіевъ). 2-го—



к. секр. Константин. Иван. Бухвальдъ, 3-го—г. с. Яковъ Ал-др. Дмитріевъ. Дѣлопроизводитель—н. ч. Давидъ Ѳедоров. Марацевичъ (всѣ въ м. Бѣлая-Церковь).

Участковый Надзиратель (части уѣздовъ: Уманскаго, Тарашанскаго и Липовецкаго)—к. а. Францъ Іосиф. Фрассъ (въ г. Умани).

### Контора Государственнаго Банка.

(Институтская, 11—13).

Управляющій—с. с. Алексѣй Никол. Аносовъ. Директоры: с. с. Ал-дръ Иван. Васьковскій, с. с. Андр. Данилов. Демуцкій, к. сов. Николай Антон. Гальчинскій (всѣ въ зд. Конторы). Члены Учетнаго Комитета: коммерціи сов. Н. Г. Хряковъ, Н. Ф. Поповъ, М. П. Дегтеревъ, И. А. Шишкинъ, Ѳ. Г. Дитятинъ, С. С. Могилевцевъ, А. В. Берестовскій. Члены Учетнаго Комитета по операціи выдачи ссудъ землевладѣльцамъ подъ соло-векселя: д. с. с. Иванъ Аркад. Богославскій (Александр., 17), инж.-поруч. Яковъ Васил. Тарновскій (Золотоворот., 2), к. а. камеръ-юнкеръ Михаилъ Васил. Гудимъ-Левковичъ, отст. ротм. Ал-дръ Михайл. Бердяевъ. Секретарь—к. сов. Ал-дръ Ал-др. Тоболинъ (Боричевъ-Токъ, 25). Старшій Бухгалтеръ—н. с. Никита Никол. Малиновскій. Старшій Контролеръ—н. ч. Петръ Тимоф. Когутовъ. Старшій Кассиръ—к. сов. Иванъ Кузьм. Горковенко. Чиновникъ особыхъ порученій—н. с. Валеріанъ Михайл. Дмоховскій (всѣ въ зд. Конторы). Младшій Бухгалтеръ—к. а. Петръ Никол. Малиновскій. Младшіе Кассиры: н. с. Никол. Павл. Дзевалтовскій-Гинтовтъ, н. с. Германъ Ал-др. Бурхардъ, н. ч. Флоръ Иван. Крыжановскій. Младшіе Контролеры: н. ч. Иванъ Андр. Григорашъ, н. ч. Иванъ Васил. Титоровъ. Экзекуторъ—н. ч. Владим. Яков. Фурсенко (зд. Конторы). Врачъ—д-ръ медиц. Николай Николаевичъ Жукъ (Крещ., 42).

### Отдѣленіе Государственнаго Дворянскаго Земельнаго Банка.

(Елисаветинская, 7).

Управляющій—с. с. Николай Платон. Забугинъ (Елисавет., 7). Члены-Оцѣнщики: к. а. Семень Семен. Алексѣевъ (Б. Владим., 37), к. а. Серг. Ал-др. Романовичъ-Славатинскій (Паньков., 14), т. с.

Иванъ Марк. Шульга-Нестеренко (Мар.-Благ., 71), н. с. Март. Фелиц. Домбровскій (Мар.-Благ., 14). Дѣлопроизводитель—т. с. Владим. Дмитр. Григорьевъ (Крещ., 50). Бухгалтеръ—к. секр. Петръ Никол. Гуцевичъ (Мих. пр., 31).

### Отдѣленіе Государственнаго Крестьянскаго Поземельнаго Банка.

(Елисаветинская, 7).  
Предсѣдатель—с. с. Всеволодъ Матв. Соколовъ (Елисаветин., 7). Члены по назначенію Министра Финансовъ—т. с. Павелъ Евген. Андреевъ, по назначенію Губернатора—д. т. с. с. Иванъ Аркад. Богославскій, по приглашенію Губернскаго по крестьянскимъ дѣламъ Присутствія, землевладѣльцы: к. сов. Антонъ Фрол. Залѣсскій, отст. инж.-поруч. Яковъ Васил. Тарновскій. Бухгалтеръ—Адольфъ Густ. Голле.

### Кіевскій Земельный Банкъ.

(Институтская, 9).

Предсѣдатель Правленія—Ал-дръ Михайл. Бердяевъ (Садовая, 3). Члены Правленія: Ал-дръ Никол. Виноградскій (Банковская, 2), Анатолій Виктор. Гудимъ-Левковичъ (Институт., соб. д.), Михайлъ Георг. Филлиповъ (Екатерин., 2). Оцѣночная Коммисія. Предсѣдатель—графъ Ал-ѣй Иван. Коновницынъ (Прорѣзн., д. Фрейганга). Члены: Пантел. Конст. Скордели (Прорѣзн., 6), Михайлъ Дмитр. Кирилловъ (Б. Жит., 11), Николай Трифон. Озеровскій (Екатерин., д. Леонардова). Секретарь банка—Владим. Станисл. Неминскій (М.-Подв., 17). Бухгалтеръ—Сигизмундъ Леонард. Лисицкій (Банковская, 3). Кассиръ—Евграфъ Иван. Стороженко (М.-Влад., 34). Дѣлопроизводитель Оцѣночной Коммисіи—Антонъ Роберт. Менчинскій (Екатерин., 5).

### Городское Общество Взаимнаго Кредита.

(Крещатикъ, 35).

Управляющій дѣлами Общества—с. с. Михайлъ Людв. Сеgetъ (Ново-Елисаветин., 19). Товарищи его: к. сов. Петръ Григор.

Лисенко (Унив. сп., соб. д.), к. сов. Евгеній Осип. Богатко (Стрѣлецк., 7). Бухгалтеръ—Ал-дръ Львов. Цытовичъ (Уг. Паньк. и Мар.-Благ., <sup>16</sup>/<sub>68</sub>). Секретарь—Ефимъ Дмитр. Свиридовъ (Соф., 5).

### Городское Кредитное Общество.

(Крещатикъ, д. Меринга).

Правленіе. Предсѣдатель—к. а. Всеволодъ Абрам. Рубинштейнъ (Александр., 17—4). Директоры: куп. Семень Семен. Могилевцевъ, гражд. инж. Георг. Павл. Шлейферъ. Секретарь Правленія и Наблюдательнаго Комитета—Натанъ Борис. Зимелевъ. Бухгалтеръ Егоръ Федор. Трощенковъ. Наблюдательный Комитетъ. Предсѣдатель—к. а. Владиміръ Никол. Николаевъ (Левашевская, с. д.). Члены: докт. мед. Василій Никол. Проценко, к. секр. Николай Никол. Демочани, Лазарь Израил. Бродскій, Николай Иван. Максимовичъ, к. р. Павелъ Иван. Сергѣенко. Кандидаты въ Директоры Правленія: т. с. докт. Ѳедоръ Никит. Дашкевичъ, Сергѣй Ѳедор. Мерингъ.

### Частный Коммерческій Банкъ.

(Крещатикъ, 20).

Предсѣдатель Совѣта—Леонардъ Михайл. Янковскій (Прор., 11). Директоръ—Михаиль Карл. Сикардъ (Ал-др., 9). Товарищъ Директора—Робертъ Яковл. Таль (Крещ., 20).

### Промышленный Банкъ.

(Крещатикъ, 19).

Предсѣдатель Правленія—т. с. Анатолій Виктор. Гудимъ-Левковичъ (Институтская, соб. д.). Члены Правленія: Моисей Исаак. Бродскій, отст. маіоръ Николай Триф. Озеровскій. Членъ и Директоръ Банка—к. а. Всеволодъ Абрам. Рубинштейнъ. Члены Учетнаго Комитета: Лазарь Израил. Бродскій, Владисл. Адольф. Леве, Абрамъ Моис. Гольденбергъ. Бухгалтеръ—Альфредъ Альфр. Моленааръ. Контролеръ—Михаиль Михайл. Бершадскій. Корреспондентъ—Ал-дръ Ѳедор. Зотогловъ. Кассиръ—Вить Станисл. Мыслицкій.

Отдѣленіе С.-Петербургскаго Международнаго Коммерческаго Банка.

(*Институтская, соб. домъ*).

Директоръ—ком. с. Максъ Абрам. Ратгаузъ. Товарищъ Директора—Германъ Петр. Дрезенъ. Бухгалтеръ—Рудольфъ Петр. Столенверкъ. Кассиръ—Владиміръ Фердин. Вернеръ.

Отдѣленіе Волжско-Камскаго Коммерческаго Банка.

(*Крещатикъ, домъ Верле, 4*).

Управляющій—Пантел. Конст. Скорделли (Прорѣз., 6). Бухгалтеръ—Ал-дръ Ильичъ Тихомировъ. Кассиръ—Лавр. Антон. Гайдуковъ.

Биржевой Комитетъ.

(*Крещатикъ, зданіе Биржи*).

Предсѣдатель—ком. сов. Николай Григ. Хряновъ (Б. Подв., соб. д.). Товарищъ Предсѣдателя—Михаилъ Парф. Дегтеревъ (Крещ., соб. д.). Члены: купцы: Николай Фаддеев. Поповъ (Крещ., соб. д.), Лазарь Израил. Бродскій (Инстит., соб. д.). Кандидаты къ Членамъ Комитета: баронъ Максимъ Васил. Штейнгель (Б. Подв., соб. д.), Ѳедоръ Григ. Дитятинъ (Борисогл., соб. д.) и Левъ Изр. Бродскій (Андр., соб. д.). Гофъ-Маклеръ Биржи (и. д.)—Косьма Васил. Бугаевъ (Золотов., 4). Биржевой Нотариусъ (и. д.)—Василій Гавр. Барщевскій (зд. Биржи).

Биржевые Маклера—купцы: Иванъ Прокоф. Бирюковъ, Иванъ Харит. Валуевъ, Антонъ Ѳедор. Войтенко, Исаакъ Мойсеевъ Вайнштейнъ, Іоахимъ Самойл. Горовицъ, Григ. Иван. Тресковъ, Эдмундъ Антон. Чолганскій, Григорій Ефим. Штильманъ, Павелъ Захар. Шперъ.

## ВѢДОМСТВО

## Гоеударетвеннаго Контроля.

## Контрольная Палата.

(Губерніи: Кіевская и Волинская).

*(Большая Житомирская, 34).*

Управляющій—д. с. с. Конст. Петр. **Бабіевскій** (М. Влад., 23). Помощникъ его—д. с. с. Василій Ал-др. **Ставропольскій** (уг. Стрѣл. и Георг. пр., 3—4). Ревизоры: старшіе: с. с. Дмитрій Тимоф. **Гвоздиовъ** (Прорѣзн., 11, кв. 8), с. с. Дмитрій Иван. **Линда** (Стрѣл., 12), с. с. Густавъ Вильг. **Клинкгардтъ** (Кост., 7, кв. 30), к. сов. Георгій Лукичъ **Павловичъ** (Павл. пр., 6), к. сов. Францъ Ромуальдов. **Мурашко** (Дмитр., 27), н. с. Леонидъ Ал-ев. **Орловскій** (Львов., 6—10), к. а. Владиміръ Симонов. **Крыжановскій** (Кадет. пр., д. Дѣльцева), г. с. Ив. Ив. **Драгоневицъ** (команд. въ г. Дубно для факт. контроля по переустр. форта); младшіе: н. с. Серг. Дмитр. **Смирновъ** (Львов., 63), к. секр. Никол. Георг. **Лебедевъ** (Львов., 14), к. секр. Арсеній Конст. **Сѣлецкій** (Дорог., 18), т. с. Иннокентій Никол. **Инфимовскій** (Рейт., 22). Помощники Ревизоровъ: к. сов. Евф. Иван. **Алферовъ**, надв. сов.: Харит. Филим. **Нагибинъ**, Викторъ Леонт. **Прожейко**, Конст. Плат. **Чубинскій**, Афан. Михайл. **Лосина**, Ал-дръ Иван. **Зайцевъ**, Петръ Матв. **Харламовъ**, Антонъ Домет. **Ольшевскій**, Никол. Павл. **Лебедевъ**, Дмитр. Агап. **Перепелица**, к. а. Николай Петр. **Щиржецкій**, Ѳедоръ Ефим. **Тополенко**, Мих. Никол. **Котырло**, тит. сов.: Яковъ Степан. **Сокоревичъ**, Ал-дръ Иван. **Михайловъ**, Яковъ Григ. **Сезько**, к. секр.: Николай Дмитр. **Богдановскій**, Никол. Мих. **Бабіевскій**, Ѳедоръ Никит. **Борисовъ**, г. с. Ал-дръ Игор. **Герасимовъ**, н. ч. Влад. Павл. **Воробьевъ**. Секретарь—т. с. Макс. Ант. **Михалевичъ** (Подв., 33).

**Контроль по постройкѣ и усиленію Юго-Западныхъ желѣзныхъ дорогъ.**

*(Фундуклеєвская, 27).*

Главный Контролеръ—к. сов. Михаилъ Трофим. **Ляхно** (Рейтарская, 9). Контролеры: старшіе: горн. инж., к. а. Николай

Львов. Страшкевичъ (Б. Вас., 52), гражд. инж., н. с. Дмитрій Владим. Галанинъ (Фундукл., 68). Контролеры: меж. инж., к. сов. Иванъ Павл. Лиринъ (М. Житом., 17), г. с. Григорій Ефим. Бетулинскій (Фунд., 27), в. секр. Андр. Петр. Араповъ (Рейт., 9). Помощники Контролера: к. сов. Конст. Павл. Зубовскій, в. секр. Серг. Васил. Жуковцевъ, г. с. Петръ Никит. Антоновъ, в. р. Иванъ Клемент. Теодоровичъ, Ал-ѣй Никол. Романовичъ-Славатинскій, в. р. Іустинъ Иван. Теодоровичъ, Ал-дръ Львов. Чальниковъ, в. р. Ал-дръ Карл. Домбровскій, отст. шт.-ротм. Киприанъ Станисл. Земянскій.

## ВѢДОМСТВО

### Министеретва Гоеударетвенныхъ Имуществъ.

Кіево - Подольское Управление Государственными Имуществами.

(Б. Подвальная, 24).

Управляющій—д. с. с. Николай Никол. Аванасьевъ (Рейт., 15). Помощникъ его—с. с. Ал-дръ Петр. Муравьевъ (М. Владим., 12). Чиновникъ Особыхъ Порученій—к. с. Пантелеймонъ Иванов. Смилянскій (Львов. площ., 8). Дѣлопроизводители: 1-го дѣлопроизводства—(вакансія), 2-го—н. с. Діонисій Яковл. Менчиць (Обсерв. пер., 8), 3-го—н. с. Юліанъ Франц. Игнатовскій (Иванов., 65), 4-го к. а. Левъ Антон. Сѣнинскій (Набер. Лыбед., 6), 5-го—к. а. Федоръ Иван. Каковскій (Фундуклеев., 47). Помощники Дѣлопроизводителей: 1-го дѣлопроизводства—н. ч. Владиміръ Конст. Грушко (Иванов., 10), 2-го—к. а. Николай Никол. Лапчинскій (Сѣнной базаръ, 12), 3-го (и. д.)—н. ч. Сергѣй Павл. Горсенскій (Ивановск., 58), 4-го—т. с. Петръ Егор. Саковичъ (Златоустов., 35), 5-го—н. ч. Иванъ Иван. Щитковскій (Трехсвят., 146). Завѣдывающій экзекуторскою частью—к. а. Василій Михайл. Зубовскій (Б. Подв., 24). Землемѣръ—н. с. Иванъ Никит. Толоконниковъ (Иванов., 39).

Старшіе Лѣсные Ревизоры: к. сов. Игнатій Иван. Акоронко (М. Подв., 3), н. с. Михайлъ Павл. Асѣевъ (Б. Житомир.) и Николай Григор. Захарченко (Нестер., 22).

## Губернскій Лѣсоохранительный Комитетъ.

Предсѣдатель—Губернаторъ. Члены: Губернскій Предводитель Дворянства, Предсѣдатель Окружнаго Суда или одинъ изъ членовъ Суда, Управляющій Государственными Имуществами, Старшій Лѣсной Ревизоръ к. сов. Акоронно. Управляющій Удѣльнымъ Округомъ, Членъ Губернскаго по крестьянскимъ дѣламъ Присутствія д. с. с. Ѳедоръ Ал-др. Троицкій; отъ мѣстныхъ лѣсовладѣльцевъ: д. с. с. Никола Артем. Терещенко, Михайлъ Игнат. Подгорскій и к. секр. Андрей Владисл. Савицкій.

## ВѢДОМСТВО

### Министеретва Императорскаго Двора и Удѣловъ.

#### Удѣльный Округъ.

(Липки, Александровск., 2).

Управляющій Округомъ—д. с. с. Конст. Михайл. Струковъ (зд. Удѣльн. Округа). Помощники его: с. с. Серафимъ Данил. Дефендовъ (уг. Инстит. и Екатерин., 5), н. с. Николай Ал-др. Волновъ (здан. Округа). Правитель Канцеляріи—к. а. Ал-дръ Ѳедор. Орловъ. Дѣлопроизводители: к. сов. Михайлъ Петров. Моисеевъ (Левашев., 6), т. с. Николай Никол. Чебышевъ (Банков., 3), к. секр. Павелъ Яковл. Иваненко-Чоповскій (Инстит., 12—14). Помощники Дѣлопроизводителей: к. а. Ал-дръ Дмитр. Остроумовъ, т. с. Петръ Васил. Прокопенко-Чоповскій, г. с. князь Вадимъ Никол. Репнинъ, н. ч. Николай Павл. Безакъ. Бухгалтеръ-Казначей—к. а. Сергѣй Петр. Дмитріевъ (зд. Округа). Помощники его: к. секр. Ал-дръ Иван. Никольскій, н. ч. Трофимъ Григор. Титовъ. Ученый лѣсничій—н. с. Митрофанъ Иван. Доброгаевъ (Воздвиж., 52). Землемѣръ—н. с. Федоръ Андр. Дубовицкій (Никольск., 9). Помощникъ его—к. р. Николай Михайл. Пашутинскій (уг. М.-Владим. и Срѣт., 6). Стряпчій—н. с. Михайлъ Ѳедор. Гріельскій (Прор., 19).

Архитекторъ завѣдывающій Кіевскимъ ИМПЕРАТОРСКИМЪ Дворцомъ—к. а. Евгеній Алексѣевичъ Толстой (зд. Кіев. Дворца).

Управляющіе Удѣльными имѣніями: 1-го Станиславчиковскаго—г. с. Иванъ Григор. Рудичъ (с. Бесидка, Таращ. у.), 2-го Житнегорскаго—к. а. Николай Прокоф. Куринный (с. Житнегоры, Васил. у., Кіев. губ.), 3-го Богуславскаго—т. с. Алексѣй Григор. Преображенскій (с. Хохутва, близь м. Богуслава, Кан. у.), 4-го Поташнянскаго—к. а. Дмитрій Ал-др. Свербеевъ (с. Поташня, близь м. Богуслава, Кан. у.), 5-го Виноградскаго—к. сов. Леонидъ Львов. Занаревскій (с. Виноградъ, Звениг. у.), 14-го Ольшаницкаго—к. секр. Ал-дръ Никол. Каргеръ (с. Ольшаница, Васильк. у.).

## ВѢДОМСТВО

### Министеретва Путей Сообщенія.

Правленіе Кіевскаго Округа Путей Сообщенія.

(Театральная, 1).

И. д. Начальника Округа—д. с. с. инж. Никол. Виктор. Флоринъ 1-й (Кузнеч., 23). Помощникъ его—к. сов. инж. Эмилій Фердин. фонъ-Гершельманъ (Рейт., 30). Члены Общаго Присутствія: инспекторъ судоходства по Округу—инж., с. с. Іосифъ Антон. Лескевичъ (Биб. Бульв., 4), чл. Общ. Прис. инж. к. сов. Николай Филип. Купчинскій (Трехсвят., 21). Правитель Канцеляріи—отст. поруч. Владиміръ Никол. Селезневъ (Б. Влад., 20). Экзекуторъ Правленія—к. а. Логгинъ Григор. Кравченко 1-й (Уг. Михайл. и Троицк., 12).

Искусственное Отдѣленіе. Начальникъ Отдѣленія—инж., н. с. Владиміръ Ал-др. Протасьевъ (уг. Лютер. и Леваш., 33). Столоначальники: 1-го стола—к. р. Николай Іосиф. Чумариковъ (Львов., 6), 2-го—к. а. Эдмундъ Станисл. Липко (Уг. Б.-Влад. и Мал. Подв., 29), 3-го—н. ч. Михайлъ Никол. Осетровъ (Ново-Елис., 11а). Помощники его: 1-го стола (и. д.)—г. с. Ефимъ Ѳедор. Ивановъ (Львов., 26), 2-го—г. с. Иванъ Павл. Звѣрковъ (Дмитр., 4), 3-го (и. д.)—н. ч. Ал-дръ Григор. Гродзскій (Срѣт., 19).

Хозяйственное Отдѣленіе. Начальникъ Отдѣленія—н. с. Иванъ Прохор. Дебагорій-Макріевичъ (Бул.-Кудр., 21). Столоначальники: 1-го стола—к. а. Михайлъ Игнат. Лабенцій 1-й (Еврейскій баз.,



8), 2-го (и. д.)—г. с. Кронидъ Иван. Равичъ (Набер.-Лыбед., 54).  
Помощникъ столоначальника 1-го стола—т. с. Тихонъ Семен.  
Лабенцій 2-й (Дорогожиц., 13). Бухгалтеръ Правленія—к. а. Петръ  
Феофан. Богатыревъ (Кіян. пер., 11). Помощникъ бухгалтера—к.  
секр. Николай Осип. Кукулевскій (Вознес. сп., 22).

**Кіевское Отдѣленіе.** Исп. об. Начальника Отдѣленія Ин-  
спекторъ судоходства—к. сов., инж. Николай Иван. Максимовичъ  
(Фундукл., 48). Письмоводитель и Бухгалтеръ Отдѣленія—к. секр.  
Иванъ Логгин. Кравченко 2-й (Уг. Михайл. и Троицк. пер., 12).  
Помощники Нач. Отд. 2-го участка—к. а. инж. Владиміръ Никиф.  
Подрѣзанъ (Лукьяновка, Овручская ул., д. Зейферта), 3-го участка—  
т. с. инж. Евгеній Павл. Буличъ (Трехсвят., 3). Младшій помощ-  
никъ Инспектора судоходства—ш.-к. Ѳедоръ Ал-ев. Голосовъ (М.-  
Владим., 37). Начальникъ 4-й судоходной дистанціи—к. секр.  
Іосифъ Никол. Столяренко (Уг. Софійск. и Михайл. пер., 15—17).

**Шоссейныя дистанціи.** Начальники: 4-й дист.—н. с. инж.  
Сергій Михайл. Романовскій (Печерскъ, Никол., 12), 5-й дист.—  
н. с. инж. Осипъ Осип. Пѣховскій (Б.-Кудр., 24).

**Начальники заставъ:** Кіевской, у Николаевского цѣпнаго моста—  
г. секр. Евгеній Ал-др. Дицъ (Никольская Слоб., заставной домъ),  
Ирпенской—т. с. Николай Никол. Николаевъ, Коростышевской—  
т. с. Ефимъ Григор. Кибаленко.

**Состоящіе въ распоряженіи Правленія:** с. с. инж. Владиміръ  
Васил. Сагаревъ (Тимоф., 8), н. с. Николай Людвиг. Ивановскій  
(Б. Жанд., 6), инж.-техн. Захарій А. Гоніондзскій, техникъ инж.  
Ѳедоръ Ал-др. Штейнъ (Мало-Подв., 2).

### Управленіе Юго-Западныхъ желѣзныхъ дорогъ.

(Театральная, соб. д.).

Управляющій дорогами—инж. н. с. Ал-дръ Царфен. Боро-  
динъ (Фунд., 17). Секретарь Управленія—инж. к. секр. Рафаиль  
Никол. Савельевъ (Фунд., 29). Состоящіе при Управляющемъ до-  
рогами: агентъ по изслѣдованію происшествій—инж. н. с. Нико-  
лай Ал-др. Аничковъ 2-й, г. с. Болеславъ Альберт. Ришави, инж.  
к. секр. Станисл. Карл. Подгурскій. Главный инженеръ службы  
пути и зданій, 1-й замѣститель управл. дор.—инж. с. с. Иванъ  
Павл. Семенчиновъ (Инстит., 16). Помощникъ его—инж. т. с.

Маркъ Григор. Погребинскій (Крещ., 12). Начальникъ Техническаго Отдѣленія службы ремонта пути—инж. к. а. Артуръ Адольф. Абрагамсонъ (Алекс., 17). Начальникъ службы движенія—отст. поруч. Николай Серг. Макаровъ (Ново-Елис., 6). Помощникъ его—инж. к. а. Артуръ Карл. Краузе (Гимназич., 2). Начальникъ Конторы движенія—инж. т. с. Максимилианъ Семен. Филоненко. Начальникъ Конторы претензій—Левъ Викент. Корвинъ-Павловскій. Начальникъ коммерческой части, 2-й замѣстит. управл. дор.—инж. н. с. Иванъ Михайл. Хижняковъ (Мало-Подвал., 10). Начальникъ Коммисіонно-ссуднаго Отдѣленія—инж. к. секр. Іосифъ Гейрих. Кулаковскій (Тимоф., 8). Начальникъ тракціи, 3-й замѣст. упр. дор.—инж. Василій Никол. Лешедно (Бол-Влад., 14). Начальникъ Хозяйственнаго Отдѣла—инж.-техн. Густавъ Оттон. Каменскій (Софійская площ., 11). Начальникъ Телеграфа—(вакансія). Главный Бухгалтеръ—Стефанъ Андр. Березовскій (Ботанич., 22). Главный Кассиръ—Григорій Андр. Кирпичевъ. Юрис-консультъ Управленія—н. с. Феофиль Иван. Дыновскій. Завѣдывающій Пенсіонною Кассою—Іосифъ Бернард. Лесманъ. Завѣдывающій медицинскою частью и главный врачъ—с. с. Яковъ Ал-др. Ѳедотовъ-Чеховскій. Начальники отдѣленій по движенію: Кіевскаго—отст. лейт. Сергѣй Конст. Истомино, Бердичевскаго—Петръ Павл. Васильевъ, Уманскаго—(вакансія). Ревизоры Движенія: Осипъ Осип. Ходкѣвичъ, инж. к. секр. Василій Иван. Ватагинъ и Юльанъ Владисл. Трачевскій. Начальники станцій: Кіевъ—Семенъ Михайл. Бееръ, Казатинъ—Петръ Петр. Петровъ, Фастовъ—Эмилій Станисл. Яцимирскій и Бердичевъ—Михаилъ Михайл. Холевинскій. Начальникъ Кіевскихъ мастерскихъ—инж.-техн. Ал-дръ Казимір. Томашевскій. Начальникъ 4 участка тяги—инж.-техн. Егоръ Никол. Наумовъ. Начальникъ 14 дистанціи—отст. шт.-кап. Ѳедоръ Болесл. Трабша. Начальникъ 6-й дистанціи—инж. к. секр. Ал-дръ Никол. Мѣшковъ. Начальникъ 7-й дистанціи—инж. к. секр. Янушъ Игнат. Янковскій. Завѣдывающій Кіевскимъ главнымъ складомъ—тех. Иванъ Осип. Шарвинъ. Врачъ 7 медицинскаго участка—Петръ Аркад. Янишевскій. Врачъ 6 медицинскаго участка—Василій Осип. Дацковъ.

Инспекція Новоселицкихъ и Уманскихъ вѣтвей Ю.-З. ж. д. (Фундуклеевская, 23). Инспекторъ вѣтвей—с. с. инж. Гавр. Валеріан. Карновичъ (Десятин., 6). Участковые Инспекторы Новоселицкихъ вѣтвей, инженеры: н. с. Семенъ Павл. Сафронѣвъ, к. сов. Андр. Андр. Холодковскій, к. а. Николай Семен. Абрамовъ, к. а. Петръ Васил. Потемкинъ.

Главная контора по постройкѣ новыхъ вѣтвей и усиленію Ю.-З. ж. д. (Фундуклеевская, 23). Главный инженеръ—Станисл. Игнат. Янушевскій (Б. Влад., 39). Правитель дѣлъ—Никол. Григ. Дьяконовъ (Нестер., 42).

Техническое желѣзно-дорожное училище (Ст. Ю.-З. ж. дор. Кіевъ I). Начальникъ училища—к. сов. Ѳедоръ Юльев. Мационъ. Инспекторъ и завѣдывающій учебными мастерскими—к. а. Николай Ѳедор. Рудольфъ уч.). Помощникъ завѣдыв. учебными мастерскими: Петръ Васил. Кречмеръ (всѣ въ зд. уч.). Законоучитель—свящ. Іаковъ Сильвестр. Головковскій (Соф. соборъ). Преподаватели: матем. наукъ: инж.-мех. Евгеній Семен. Бондаревъ (Безак.), пѣнія—с. с. Иванъ Григ. Солуха (Кад. корп.), гимнастики—отст. подполк. Михаилъ Никол. Блажіевскій (Мар.-Благ., 95). Надзиратель и преподаватель чистописанія—Иванъ Діонис. Вдовыченко (зд. уч.). Врачъ Ал-дръ Никол. Успенскій (Безак., 10).

Коммерческое агентство Кіево-Воронежской ж. д. (Набережно-Крещатикская, 1). Коммерческій агентъ—Борисъ Поевичъ Рабиновичъ.

**ВЫСОЧАЙШЕ** утвержденное Общество „Пароходства по Днѣпру и его притокамъ“ (Мѣстное Управленіе: Александровская, 87). Управляющій пароходствомъ—Ал-дръ Филип. Лишневскій. Бухгалтеръ—Ант. Ант. Ивашкевичъ.

Правленіе **ВЫСОЧАЙШЕ** утвержденного 2-го Пароходнаго Общества по Днѣпру и его притокамъ. Члены Правленія: Давидъ Семен. Марголинъ (онъ же Директоръ-Распорядитель), М. Г. Филипповъ, С. Ф. Ладыжинскій.

# ВѢДОМСТВО Военнаго Министертва.

## Кіевскій Военный Округъ.

(Губ.: Кіев., Подольск., Волын., Черн., Харьк., Полт., Бессар., и Курск.).

Командующій войсками—числящійся по Генеральному Штабу, генераль-адъютантъ, генераль отъ инфантеріи Михаилъ Ивановичъ *Драгомировъ* (Ал-др., 16).

Помощникъ Командующаго войсками—числ. по ген. штабу г.-л. Василій Николаевичъ *Троцкій* (Уг. Лют. и Леваш., 26—30).

Чины, состоящіе для особыхъ порученій при Командующемъ войсками Округа: сост. по арм. пѣх. г.-м. Петръ Тимоф. *Гловацкій* (Липки, Эспланад., 10), сост. по Терскому козачьему войску г.-м. князь Иванъ Марк. *Джамбакуріанъ-Орбеліани*, числ. по арм. кав. полк. баронъ Викторъ Виктор. *Унгернъ-Штернбергъ* (Инстит., 29), генер. шт. подп. князь Конст. Серг. *Бѣгильдеевъ* (Михайл., 5).

Адъютанты Командующаго войсками: полк. Николай Георг. *Папа-Афанасопуло* (Уг. Лютер. и Унив. сп., 1), ротм. Сергѣй Серг. графъ *де-Бальмень* (Унив. сп., 4), шт.-кап. Ал-дръ Викент. *Ендржеевскій* (М. Влад., 82).

## Военно-Окружной Совѣтъ.

Членъ Совѣта отъ Военнаго Министерства—полк. Дмитрій Степ. *Тризна* (Моск., 42). Дѣлопроизводитель Совѣта—полк. Петръ Степ. *Коптевъ* (Инст., 10).

## Окружной Штабъ.

(Банковская, 9).

Начальникъ Штаба—ген. штаба г.-л. Аркадій Семеновичъ **Беневскій** (здан. Окр. Шт.). Окружной дежурный генераль и инспекторъ госпиталей округа—полк. Петръ Ал-др. **Фроловъ** (Трехсв., 16). Окружной генераль квартирмейстеръ—ген. шт. г.-м. Евгений Станисл. **Шимановскій** (Эспл., 6). Окружной начальникъ военныхъ сообщений—ген. шт. г.-м. Михаилъ Семен. **Андреевъ** (Банков., 7). Штабъ-офицеры для порученій при штабѣ: ген. шт. подполк.: Мих. Ив. **Гончаренко** (Екат., д. Исаевичъ), Серг. Петр. баронъ фонъ-**Беръ** (Кад. пер.). Старшіе адъютанты: хоз. отд.—ротм. Ал-дръ Оскар. **де-Роберти** (Предсл., 26), инсп. отд.—полк. Конст. Исидор. **Зиневичъ** (Крест. пер., 5), строев. отд., подполк. Михаилъ Михайл. **Яковлевъ** (Рейт., 32), мобил. отд.—полков. Павелъ Ант. **Парчевскій** (Лютер., 11а), госпит. отдѣленія—подполк. Павелъ Ѳедор. **Старкъ** (Лютер., 11б), этап. отд.—подпол. Николай Серг. **Глинскій** (Эспл., 14), жел.-дор. отд.—подп. Михаилъ Васил. **Бутовичъ** (Мих., 10), отч. отд.—подп. Викторъ Иван. **Чекмаревъ** (Бутыш. пер., 5). Помощники старшихъ адъютантовъ: мобил. отд.—кап. Иванъ Николаевичъ **Толмачевъ** (Троиц. пр., 6), инсп. отд.—кап. Петръ Владим. **Медеръ** (Фунд., 63), хоз. отд.: ротм. Ал-дръ Конст. **Стребковъ** (Мих. пер., 18), ш.-кап. Конст. Владим. **Суходольскій** (Ал-др., 1), стр. отд.—капит. Владим. Васил. **Субрисевъ** (Трехсв., 14а), инсп. отд.—ш.-к. Михаилъ Саввичъ **Прокофьевъ** (Сѣв. пл., 6), моб. отд.—пор. Михаилъ Петр. **Писаревскій** (Михайл., 16), жандар. отд.—кап. Михаилъ Евграф. **Колоколовъ** (Львов., 29—31), этап. отд.—кап. Владиміръ Михайл. **Хитрово**, отч. отд.—кап. Вильг. Вильг. **Модеровъ** (Унив. сн., 31), госп. отд.—поруч. Дмитр. Дмитр. **Пещанскій** (Б. Дорог., 58). Секретарь—к. сов. Иванъ Степ. **Шкляровъ** (зд. Штаба). Начальникъ Окружнаго архива—к. сов. Григорій Конст. **Петровъ** (М.-Влад., 71). Завѣдывающіе: топографіей и хозяйственною частью Штаба—н. с. Евграфъ Ѳедор. **Барзиловскій** (Введен., 4), чертежной и полевымъ военно-топографическимъ складомъ—подполк. Николай Федот. **Тарановскій** (Житом. шоссе, 4). Классные топографы: к. а. Ал-дръ Михайл. **Ильинъ** (Уг. Леваш. и Эспл., 20), к. а. Ал-ѣй Ильичъ **Бизманъ** (Леваш., 24). Журналистъ—ротм. Ѳедоръ Ал-др. **Пенчуковъ** (зд. Штаба).

Коменданты желѣзнодорожныхъ станцій: ст. Кіевъ—кап. Сергѣй Мельхіор. **Яблонскій** (Мар.-Благов., 81), ст. Казатинъ—кап. Василій Васил. **Подчекаевъ**.

3-й Полевой Жандармскій Эскадронъ. Командующій эскадрономъ—подполк. Самуиль Иван. Анжело (Никол., 2).

### Окружное Артиллерійское Управленіе.

(Банковская, 11).

Начальникъ артиллеріи Округа—г.-л. Владиміръ Васил. Тяжеловъ (Инст., <sup>12</sup>/14). Помощникъ его—г.-м. Михайль Иван. Кокоринъ (уг. Рыбал. и Кловск., 12). Правитель дѣлъ Управленія—полк. Михайль Михайл. Щастный (Никольск., 5). Старшіе адъютанты: состоящіе по полевой пѣшей артиллеріи: подполк. Дмитрій Петр. Меньшовъ (Екат., 13), подполк. Николай Григ. Шикунъ (Инст., <sup>12</sup>/14), кап. Иванъ Никол. Щербина (Лют., 29). Начальникъ Кіевского учебнаго артиллерійскаго полигона—полк. Дмитрій Григ. Столѣтовъ (Инст., 20). Осматривающіе оружіе въ войскахъ Округа: полк. Леонидъ Эдуард. Бруно (Бульв.-Кудр., 7), кап. Флейшеръ (и. д.).

Подвѣдомственныя Управленію: Начальникъ Кіевского Окружнаго Артиллерійскаго склада—г.-м. Петръ Ѳедор. Сурковъ (Рѣзн., 8). Начальникъ Кіевского мѣстнаго арсенала—г.-м. Николай Никол. Рызевскій (Липки, Екат., 3).

### Окружное Инженерное Управленіе.

(Печерскъ, Ник. Инженерный дворъ, 1).

Начальникъ Инженеровъ Округа—военный инж., г.-м. Николай Ал-др. Деппъ (тамъ же). Помощникъ его—воен. инж., г.-м. Бернгардтъ Карл. фонъ-Лютцау (Лютер., 15). Штабъ-офицеры для особыхъ порученій, военные инженеры, полк.: Михайль Платон. Фабриціусъ (Инст., 18), Владиміръ Никол. Биркинъ 2-й (Эспл., 18). Дѣлопроизводители Управленія: стр. части—воен. инж., полк. Иванъ Роман. Винда, хоз. части—к. сов. Ѳедоръ Евдок. Сорочинскій.

Подвѣдомственныя Управленію: Начальникъ Кіевского Крѣпостнаго Инженернаго Управленія—воен. инж., г.-м. Викторъ Ал-ев. Прохоровъ (Инж. дворъ). Завѣд. командой и складомъ 2 осаднаго инж. парка—ш.-к. Степанъ Ефим. Любимцевъ. Начальникъ Уманской инженерной дистанціи—воен. инж. пол. Анатол. Григ. Сорнецкій (г. Умань).

### Кіевская Крѣпость.

Комендантъ—г.-л. Алексѣй Васил. Аносовъ (Печ., Цитадель, д. инж. вѣд., 1). Сост. при Комендантѣ для исполн. комендантскихъ обязанностей по г. Кіеву: полк. Николай Людвиг. Биманъ (Соф., 25), кап. Иванъ Иван. Климовъ (Милліон., 11), пор. Николай Никол. Лачиновъ (Университетъ). Начальникъ Штаба крѣпости—подполк. Михайль Михайл. Новзанъ (Цитад., 50). Начальникъ строеваго отд. крѣпостнаго Штаба—кап. Антонъ Дмитр. Лаврентьевъ (Цитад., 60). Комендантскій адъютантъ—шт.-кап. Германъ Вильг. Шмидтъ (Цитад., 60). Завѣд. арестантами Кіевской крѣпости—ротм. Николай Иван. Колчигинъ.

### Окружное Военно-Медицинское Управленіе.

Окружной Военно-Медицинскій Инспекторъ—д-ръ мед. тайн. сов. Адольфъ Осип. Гелтовскій (М. Влад., 62). Помощникъ его—д-ръ мед., с. с. Николай Ал-др. Табуро (Биб.-Бульв., 42). Окружной ветеринаръ—с. с. Ал-ѣй Куз. Логгиновъ (Рейт., 23). Окружной Окулистъ—д-ръ мед., с. с. Иванъ Генрих. Гене (Крещ., 9). Дѣлопроизводители изъ врачей: старшій—с. с. Михайль Ал-др. Шабельскій (Ново-Елис., 9), младшій—к. сов. Конст. Павл. Бендеровскій (Стрѣл., 6—5), изъ фармацевтовъ—к. сов. Карль Христоф. Фрей (Рыбал., 7).

Кіевскій аптечный магазинъ. Управляющій—с. с. Владиміръ Карл. Лейтнеръ.

### Окружное Интендантское Управленіе.

Окружной Интендантъ—г.-м. Ал-дръ Ѳедор. Липскій (Унив. сп., 7). Помощникъ его—г.-м. Николай Ал-др. Брандорфъ (Инст., 30). Чиновники особыхъ порученій: с. с. Ал-дръ Михайл. Моссаковскій, полк. Фаустъ Ѳедор. Хиневичъ-Васьковскій, полк. Леоп. Викент. Яворскій, подполк. Николай Ал-др. Балано, кап. Михайль Поликарп. Иващенко, ротм. Николай Степ. Соколь. Секретарь Управленія—н. с. Михайль Михайл. Копытовскій (Эспл., 18). Начальники Отдѣленій: вещ. отд.—с. с. Иванъ Петр. Аушевъ (Златоуст., 9), денеж. отд.—с. с. Иванъ Лукичъ Соляниковъ (Банк., 6), прод. отд.—полк. Филиппъ Иван. Каймаканъ (Уг. Крещ. и Лютер.,

31), хоз. отд.—(вакансія), моб. отд.—подполк. Романъ Пантел. Иващенко (Клов., 5).

**Подвѣдомственныя Управленію учрежденія:** Главный Смотритель Кіевского вещевого склада—полк. Ал-дръ Ѳедор. Воиновъ (Б. Житомир., 9). Предсѣд. Кіевской пріемной комисіи—полк. Иванъ Антонов. Шевелевъ (Тарас., 8). Завѣд. Кіевской обмундировальной мастерской—полк. Николай Никол. Савкинъ (Моск., 26). Завѣд. Кіевской обозной мастерской—полк. Игорь Ал-др. Герасимовъ (Нижне-Влад., 24а). Завѣдыв. паровыми военными мукомольнями: Кіевской—подп. Викт. Ал-др. Гоголяевъ, Бердичевской—(вакансія).

### Военно-Окружной Судъ.

Предсѣдатель—г.-м. Ал-дръ Козьмичъ Моравскій (Банк., 2). Военные судьи: г.-м. Ал-дръ Яков. Конискій (Мар.-Благ., 54), г.-м. Петръ Дмитр. Замыцкій (М. Влад., 62), полковники: Игнатій Игнат. Маркевичъ (Ниж.-Влад., 6), Конст. Евген. Мельницкій (Мар.-Благ., 91), Николай Васил. Квитницкій (Б. Подв., 31), Хрисанфъ Гаврил. Лабутинъ (Ир. пер., 3), Илья Иван. Мушрубъ-Шавардовъ 2-й (Б. Васильк., 57). Военные слѣдователи по Кіевской губерніи: с. с. Евгеній Фридр. Трояновскій, с. с. Василій Ал-др. Никольскій. Секретарь—с. с. Василій Васил. Щербовъ.

**Военно-Прокурорскій Надзоръ.** Военный Прокуроръ—г.-м. Василій Васил. Гаринъ (Троицкій пр., 6). Помощники его: полк. Митрофанъ Владим. Даньшинъ (Нест. пер., 10), подполк.: Иванъ Лыкошинъ (Жанд., 41), Антонъ Осип. Брандтъ (Стрѣл., 6), Николай Ал-ев. Рулицкій (Б. Мостицк., 9), Мих. Никол. баровъ Врангель (Нест., 21), Михайлъ Иван. Костенко (Нест. пер., 10), Николай Владим. Казначеевъ (Б. Жит., д. Щербиннаго), с. с. Конст. Дмитр. Повалишинъ (Б. Васильк., 7). Секретарь военного Прокурора—к. сов. Василій Кирил. Гончаровъ.

### Военный Госпиталь.

Начальникъ—г.-м. Николай Лукичъ Тимченко-Островерховъ (Никол., 4). Смотритель (и. д.)—подполк. Василій Васил. Квитка. Главный врачъ—д-ръ медиц., д. с. с. Бронисл. Сигизм. Шенфельдъ (зд. Фельдш. шк.). Консультантъ—д-ръ мед., с. с. Адольфъ Карл. Флейшеръ (Прор., 8). Младш. ординаторъ—д-ръ мед., д. с. с. Мих. Ив. Стуковенковъ (Унив. св., 11).



### Войска 9 армейскаго корпуса.

Командиръ корпуса—г.-л. Ал-дръ Андр. Барсовъ (Лютер., 10).  
Начальникъ Штаба—г.-м. Конст. Ал-ев. Баіовъ (Ал-др., 7). Кор-  
пусный врачъ—д-ръ мед. д. с. с. Авкс. Ѳедор. Гаврилко (Банк., 6).

Начальникъ артиллеріи корпуса—г.-л. Степанъ Осип. Кобы-  
линскій (Б. Подв., 32).

**33-я пѣхотная дивизія.** Начальникъ дивизіи—г.-л. Фридрихъ  
Петр. баронъ Зассъ (Б. Подв., 32). Начальникъ Штаба—полк.  
Петръ Петров. Доможировъ (Б. Жит., 15). Дивиз. врачъ—д. с. с.  
Ив. Гавр. Крыловъ.

**1-я бригада.** Командиръ бригады—г.-м. Николай Максим.  
Сидоренко (Б. Влад., 7). Командиръ 129 пѣх. Бессарабскаго Его  
Императорскаго Высочества Великаго Князя Михаила Александр-  
овича полка—полк. Владиміръ Ант. Красовскій (Биб. Бульв., 33).  
Командиръ 130 пѣх. Херсонскаго Его Императорскаго Высоче-  
ства Великаго Князя Андрея Владиміровича полка—полк. Конст.  
Михайл. Авинфіевъ (Б. Кудр., 29).

**2-я бригада.** Командиръ бригады—г.-м. Конст. Михайл. Дло-  
товскій (Прор., 8). Командиръ 131 пѣх. Тираспольскаго полка—  
полк. Владиміръ Васил. Смирновъ (Стрѣл., 11). Командиръ 132  
пѣх. Бендерскаго полка—полк. Николай Ал-др. Рехенбергъ (Б.  
Подв., 32).

**9-я кавалерійская дивизія.** Начальникъ дивизія—г.-л. Нико-  
лай Демент. Новицкій (уг. Кузнеч. и Жанд., 22—23). Начальникъ  
Штаба дивизіи—полк. Ал-дръ Дмитр. Обошешевъ (Унив. си., 3).  
Командиръ 2 бригады—г.-м. Николай Иван. Мерклингъ (Н. Влад.,  
22). Командиръ Уральскаго казачьго № 1 полка—полк. Николай  
Иван. Михайловъ (Мар.-Благ., 26).

**33-я артиллерійская бригада.** Командиръ бригады—г.-м. Васил.  
Яковл. Фриде (Тимоф., 18). Командиры батарей: полк. 1-й—Нико-  
лай Михайл. Розовъ (Жилян., 41), 2-й—подп. Аркадій Ал-др.  
Вышеславцевъ (Моск., 9), 3-й—подп. Владим. Гаврил. Ивановскій  
(Жил., 40), 4-й—полк. Генрихъ Каэтан. Ивановскій (М.-Благ., 39),  
5-й—полк. Георг. Ѳедор. Девель (Н. Влад., 16), 6-й—полк. Нилъ  
Иван. Демяновичъ (Бульв., 48).

**33-й летучій артиллерійскій паркъ.** Командиръ парка—полк.  
Фроль Яков. Шаликовъ (Кузн., 45/5).

### Войска 9 армейскаго корпуса.

Командиръ корпуса—г.-л. Ал-дръ Андр. Барсовъ (Лютер., 10).  
Начальникъ Штаба—г.-м. Конст. Ал-ев. Баіовъ (Ал-др., 7). Кор-  
пусный врачъ—д-ръ мед. д. с. с. Авкс. Ѳедор. Гаврилко (Банк., 6).

Начальникъ артиллеріи корпуса—г.-л. Степанъ Осип. Кобы-  
линскій (Б. Подв., 32).

**33-я пѣхотная дивизія.** Начальникъ дивизіи—г.-л. Фридрихъ  
Петр. баронъ Зассъ (Б. Подв., 32). Начальникъ Штаба—полк.  
Петръ Петров. Доможировъ (Б. Жит., 15). Дивиз. врачъ—д. с. с.  
Ив. Гавр. Крыловъ.

**1-я бригада.** Командиръ бригады—г.-м. Николай Максим.  
Сидоренко (Б. Влад., 7). Командиръ 129 пѣх. Бессарабскаго Его  
Императорскаго Высочества Великаго Князя Михаила Александр-  
овича полка—полк. Владиміръ Ант. Красовскій (Биб. Бульв., 33).  
Командиръ 130 пѣх. Херсонскаго Его Императорскаго Высоче-  
ства Великаго Князя Андрея Владиміровича полка—полк. Конст.  
Михайл. Авинофьевъ (Б. Кудр., 29).

**2-я бригада.** Командиръ бригады—г.-м. Конст. Михайл. Дло-  
товскій (Прор., 8). Командиръ 131 пѣх. Тираспольскаго полка—  
полк. Владиміръ Васил. Смирновъ (Стрѣл., 11). Командиръ 132  
пѣх. Бендерскаго полка—полк. Николай Ал-др. Рехенбергъ (Б.  
Подв., 32).

**9-я кавалерійская дивизія.** Начальникъ дивизія—г.-л. Нико-  
лай Демент. Новицкій (уг. Кузнеч. и Жанд., 22—23). Начальникъ  
Штаба дивизіи—полк. Ал-дръ Дмитр. Обошешевъ (Унив. си., 3).  
Командиръ 2 бригады—г.-м. Николай Иван. Мерклингъ (Н. Влад.,  
22). Командиръ Уральскаго казачьго № 1 полка—полк. Николай  
Иван. Михайловъ (Мар.-Благ., 26).

**33-я артиллерійская бригада.** Командиръ бригады—г.-м. Васил.  
Яковл. Фриде (Тимоф., 18). Командиры батарей: полк. 1-й—Нико-  
лай Михайл. Розовъ (Жилан., 41), 2-й—подп. Аркадій Ал-др.  
Вышеславцевъ (Моск., 9), 3-й—подп. Владим. Гаврил. Ивановскій  
(Жил., 40), 4-й—полк. Генрихъ Каэтан. Ивановскій (М.-Благ., 39),  
5-й—полк. Георг. Ѳедор. Девель (Н. Влад., 16), 6-й—полк. Нилъ  
Иван. Демяновичъ (Бульв., 48).

**33-й летучій артиллерійскій паркъ.** Командиръ парка—полк.  
Фроль Яков. Шаликовъ (Кузн., 45/5).

### Войска 11 армейскаго корпуса.

32-я артиллерійская бригада (Штабъ—г. Бердичевъ). Командиръ бригады—г.-м. Илья Лаврент. Якубовскій. Командиры батарей: 1-й—подполк. Павелъ Иван. Мищенко, 2-й—подп. Конст. Владим. Пуняевъ, 3-й—полк. Якоби, 4-й—Степ. Ал-др. Пенарскій, 5-й—полк. Владиміръ Афанас. Стояновскій, 6-й—подполк. Туцевичъ.

### Войска 12 армейскаго корпуса.

Командиръ корпуса—г.-л. Николай Яков. Звѣревъ (Крещ., 22). Начальникъ Штаба—г.-м. Арсеній Феоф. Кащенко (штабъ въ г. Умани).

Начальникъ артиллеріи корпуса—г.-л. Николай Павловичъ Скерлетовъ (въ г. Умани).

19-я пѣхотная дивизія (Штабъ въ г. Умани). Начальникъ дивизіи—г.-л. Николай Павл. Ломакинъ. Начальникъ Штаба—ген. ш. полк. Степанъ Иван. Монастырскій.

1-я бригада (г. Умань). Командиръ бригады—г.-м. Иванъ Петр. Аврамовъ. Командиръ 73 пѣх. Крымскаго Его Императорскаго Высочества Великаго Князя Александра Михайловича полка—полк. Константинъ Иван. Чекмаревъ.

2-я бригада (Шт. г. Черкассы). Командиръ бригады—г.-м. Иванъ Никол. Назанскій. Командиръ 76 пѣх. Кубанскаго полка (г. Черкассы)—Николай Ал-др. Горбатовскій.

19-я артиллерійская бригада (Черкасскій уѣздъ). Командиръ бригады—г.-м. Борисъ Петровичъ Ждановъ. Командиры батарей: 1-й бат.—полк. Николай Амврос. Некрасовъ, подполковники: 2-й—Василій Андр. Сиверскій, 3-й—Павелъ Иван. Корзунъ, 4-й—Ал-дръ Павл. Муфель, 5-й—Диринъ, 6-й—Матвѣй Абрам. Селимовичъ.

3-я саперная бригада. Начальникъ бригады—г.-м. Ал-дръ Эдгард. Прескоттъ (Ник., Печ., 4). Начальникъ Штаба—полк. Дмитр. Петр. Ивновъ (Ал-др., 5). Бригадный врачъ—с. с. Никол. Ив. Миловидовъ (Б. Васильк., 46).

Командиры баталіоновъ: а) саперныхъ: 5-го—полк. Иванъ Иван. Яснецкій (Печ., Ник., 4), 6-го—полк. Никол. Ал-др. Тарновскій (Уг. Крестов. и Леваш. пер., 12—6), 7-го—полк. Владисл. Никол. Демьяновичъ (Нѣмец., 14); б) понтонныхъ: 4-го—полк. Михайлъ Васил. Михайловъ (Эсплан., 18), 5-го—полк. Карлъ Карл. Гаугеръ (Моск., 21).

Командиры военно-телеграфныхъ парковъ: 7-го—полк. Леонтій Никол. Чеглоковъ (Клов., 12), 8-го—полк. Ѳедоръ Владим. Вишневскій (Инст., 32), 9-го—подполк. Степанъ Никол. Шелковниковъ (Никольск., д. Рыбчинск.).

Завѣд. командою и имуществомъ 3-го полевого инженернаго парка—шт.-кап. Иванъ Евдоким. Евдокимовъ (Наводн., 59).

Крѣпостная артиллерія. Командиръ артиллеріи—г.-м. Ѳедоръ Никол. Туманскій (Уг. Моск. и Милліон., 36—26). Старш. врачъ—с. с. Ал-дръ Егор. Страшкевичъ (Б. Вас., соб. д.). Командиры баталіоновъ: 1-го—полк. Николай Лукичъ Лепковскій (Бульв. Кудр., 45), 2-го—полк. Ксаверій Адам. Судравскій (Рѣзн., 7).

Горный артиллерійскій полкъ. Командиръ полка—полк. Людвигъ Юстиновичъ Лонткевичъ (Ал-ев., 3).

Осадный артил. баталіонъ. Командиръ баталіона—подп. Платонъ Ив. Гангардтъ (Милліон., 11).

2-я запасная пѣшая артил. батарея. Команд. батареи—полк. Петръ Михайл. Хитрово (Лютер., 17).

2-й летучій мортирный артил. паркъ. Командиръ парка—полк. Евграфъ Петр. Оконишниковъ (Жилян., 31).

Управление 9 мѣстной бригады. Начальникъ бригады—г.-л. Иванъ Яков. Шелковниковъ (Ал-др., 29). Штабъ-офицеръ управленія бригады—полк. Фердин. Маврик. Вебель (Унив. сп., 4).

Командиръ 4-го обознаго батал. (Штабъ—г. Бердичевъ)—полк. Ал-дръ Леонт. Левенецкій.

42 пѣхотная резервная бригада. Начальникъ бригады—г.-л. Ал-ѣй Ал-ев. Кронманъ (Унив. сп., 4). Штабъ-офицеръ управленія бригады—подполк. Дмитрій Ал-др. Долговъ (Леваш., 29). Бригадный врачъ—н. с. Ѳеоф. Никол. Бублиевъ (Кузнеч., 34).

Командиръ 167 пѣх. рез. Ровенскаго полка—полк. Карлъ Карл. Гейнрихсенъ (Стрѣт., 14).

47 пѣхотная резервная бригада. Командиръ 169 пѣх. рез. Миргородскаго полка—полк. Евгеній Іосиф. Грозмани (Дворъ Никольск. собора).

Начальникъ Кіевской конвойной команды—подполк. Ѳедоръ Ѳедор. Ширяевъ (Жилан., 74).

### Владимірскій Кадетскій Корпусъ.

Директоръ корпуса—г.-м. Павелъ Ал-др. Алексѣевъ. Ротные командиры: полковники: Никол. Андр. Критскій, Никол. Ѳедор. Федоровскій, Алексѣй Иван. Трескинъ, Петръ Иван. Матковскій, Леонидъ Петр. Калашниковъ. Офицеры-воспитатели: подполковники: Петръ Ал-др. Евреиновъ, Николай Ант. Лебедевъ, Василій Тимоф. Базилевичъ, Андрей Осип. Соловьевичъ, Николай Осип. Коваленко, Пав. Никол. Лазаревъ-Станищевъ, Михаилъ Петр. Зенченко, Конст. Михайл. Маленко; капитаны: Михаилъ Ал-др. Волотовскій, Ал-дръ Дмитр. Пашенко, Ал-дръ Ильичъ Бенедиктовъ, Дмитрій Дмитр. Рязанцевъ, Ал-дръ Фридр. Гизе, Иванъ Ив. Троицкій; шт.-капит.: Ал-дръ Юльев. Линдеманъ, Владим. Ал-др. Саксъ, поруч.: Ниль Павл. Завадскій, Андреевъ, Обручевъ. Воспитатели: с. с. Захарій Захар. Опоковъ, с. с. Іуліанъ Моисѣев. Дьяченко (всѣ въ зданіи корпуса). Инспекторъ классовъ—полк. Павелъ Михайл. Савостьяновъ. Помощникъ его—с. с. Ал-дръ Моис. Осьмакъ (оба въ зд. корп.). Штатные преподаватели: ст. сов.: Павелъ Игнат. Житецкій, фонъ-Штейнъ, Петръ Кирил. Любимовъ, Павелъ Иван. Богдановъ, Владиміръ Степ. Курбановъ, Петръ Васил. Поспѣловъ, Ал-дръ Федот. Сластіонъ, Викт. Франц. Дуссанъ, Иванъ Григ. Солуха, Дмитрій Осип. Карабановичъ, к. сов. Иванъ Иван. Зеховъ, к. сов. Ал-дръ Петр. Зонненштраль, н. ч. Ясинскій. Врачи: старшій—с. с. Михаилъ Ѳедор. Вознесенскій, младшій—д-ръ медиц. к. а. Мартынъ Андрон. Галинъ. Смотритель дома—кап. Павелъ Михайл. Скринниковъ. Завѣдующій обмундированіемъ кадетъ—ротм. Николай Васил. Спытковъ. Экономъ корпуса—н. с. Ал-ѣй Иван. Берестневъ. Бухгалтеръ—н. с. Степанъ Осип. Островскій. Секретарь—к. а. Ал-ѣй Никол. Свиринъ.

### Пѣхотное юнкерское училище съ военно - училищнымъ курсомъ.

Начальникъ училища—полк. Степанъ Ниловичъ Лавровъ. Командиры: 2 роты юнкеровъ и завѣдывающій хозяйствомъ—подполк. Степ. Савичъ Даниловъ, 1 роты юнкеровъ—подполк. Михаилъ Степ. Журавлевъ. Адъютантъ и дѣлопроизводитель по хозяйственной части—ш.-к. Николай Ал-др. Володневичъ. Казначей и квартирмейстеръ—поруч. Иванъ Григ. Рудановскій (всѣ въ зд. училища). Дѣлопроизводитель по учебной части—ш.-к. Владиміръ Эдуард. Данквартъ. Младшіе офицеры: кап. Михаилъ Никол. Левуцкій, ш.-к. Викторъ Леонид. Кованько; поручики: Ал-дръ Григор. Приходько, Ал-дръ Васил. Лихопой-Башевскій, Ал-дръ Конст. Мещерскій, Ал-дръ Ив. Красюкъ, Павелъ Ал-др. Сумароковъ и подпор.—Ал-дръ Конст. Зиневичъ.

### Военно-Фельдшерская Школа.

*(Зданіе Стверной полубашни).*

Начальникъ школы—полк. Андрей Павл. Коломійць (зд. школы). Инспекторъ классовъ—с. с., д-ръ мед. Конст. Григ. Соколовъ (Кузн., 28). Воспитатели и преподаватели: к. сов. Конст. Ив. Чеплевскій, Никол. Павл. Сынгаевскій, Василій Иван. Цвѣтниковъ, Иванъ Иван. Холмогоровъ, Василій Нестер. Дешинъ, Василій Θεокт. Смирновъ, Павелъ Михайл. Чудновскій, Димитрій Никол. Θεоминъ, н. сов. Владиміръ Иван. Богдановъ, к. ас.: Ал-дръ Иван. Ивановъ, Михаилъ Павл. Старовскій, Николай Никол. Савичъ, Антонъ Иван. Здоревскій, Семень Θεодор. Припутенко. Письмоводитель и Бухгалтеръ—н. с. Θεодоръ Мойс. Мосцевой. Завѣдывающій хозяйствомъ и Казначей—н. с. Иванъ Яков. Шатовъ. Экономъ—к. а. Димитрій Порфир. Кузьминъ.

# ВѢДОМСТВО Министерства Юстиціи.

## Судебная Палата.

(Губерніи: Кіевская, Волынская, Черниговская и Могилевская).

*(Зданіе присутственныхъ мѣстъ).*

Старшій Предсѣдатель—тайн. сов. Александръ Николаевичъ Поповъ (Екатериин., 18). Предсѣдатели Гражданскихъ Департаментовъ: 1-го—д. с. с. Борисъ Иван. Бартеневъ (Лицки, Ал-др., 11), 2-го—д. с. с. Михайлъ Яковл. Третьяковскій (Троицкій пр., 5). Члены Палаты: д. с. сов.: Иванъ Ал-др. Мальте (Мар.-Благ., 101), Викторъ Ал-ев. Боголюбовъ (Уг. Б. Влад. и Десят., 4—2), Михайлъ Васил. Суриновъ (Троицкій пр., 6), Ал-дръ Михайл. Полинскій (Гимназ., 4), Ал-дръ Матв. Лазаревскій (М.-Владим., 34), Николай Васил. Шугуровъ (Трехсвят., 16), Павель Демьян. Каменцовъ (Троиц. пр., 3); с. сов.: Адрианъ Андр. Штакеншнейдеръ (Б. Житом., 21), Викторъ Ал-др. Мельниковъ (Рейт., 5), Анатол. Васил. Лазаревскій (Львов., 40), Викторъ Генр. Брунъ (Ново-Елисавет., 7), к. сов. Николай Конст. Граббе (Н.-Елисавет., 7), н. с. Никол. Серг. Крашенниковъ (Биб. Бульв., 34), к. а. Николай Васил. Самофаловъ (М. Жит., 13). Секретари Палаты: т. с. Ал-дръ Владим. Халютинъ (Уг. М. Влад. и Срѣт., 7), к. а. Михайлъ Осип. Ждановскій (Крещ., 52), г. с. Иванъ Иван. Соболевъ (М. Владим., 45). Помощники Секретарей: г. с. Конст. Филим. Рыбчинскій, к. секр. Евгений Апол. Завадскій, т. с. Иеронимъ Ал-др. Трофимовскій, н. с. Николай Конст. Волковскій, г. с. Ал-дръ Михайл. Саконовскій, г. с. Василій Иппол. Савицкій, к. секр. Евгений Васил. Королевъ, к. секр. Конст. Андр. Масловъ, т. с. Іосифъ Евген. Тарановъ, к. секр. Василій Владим. Пасхаловъ.

Судебные Пристава: т. с. Владиміръ Иван. Мельниковскій (Стрѣлецкая, 4), к. р. Михайлъ Серг. Долгуновъ (Б. Жит., 28).

Прокурорскій Надзоръ Судебной Палаты. Прокуроръ Судебной Палаты—д. с. с. свѣтлѣйшій князь Никита Александровичъ Ливень (Инстит., 22). Товарищи Прокурора: д. с. с. Петръ Никол.

Огаревъ (Лютер., 29), с. с. Ал-дръ Конст. Михайловъ (Б.-Жит.), с. с. Петръ Филип. Купчинскій (Универ. сп., 3), д. с. с. Ал-дръ Михайл. Богословскій (Фунд., 68). Секретарь при Прокурорѣ Палаты—г. с. Ал-ѣй Михайл. Туловъ (М. Влад., 44). Помощникъ его—Ал-ѣй Тихон. Васильевъ (М. Подв., 11).

### Окружной Судъ.

(Уѣзды: Кіевскій, Бердичев., Васильков., Канев., Радом., Сквир., Черкас. и Чигиринскій).

(Зданіе Присутственныхъ мѣстъ).

Предсѣдатель Суда—д. с. с. Борисъ Павл. Булгановъ (Фунд., 15). Товарищи его: д. с. с. Иванъ Кирил. Наливайко (уг. Б. Подв. и М.-Влад., 21), т. с. Николай Ал-др. Лутовиновъ (Трехсвят., 14) и н. с. Ник. Алек. Лебедевъ (Б. Жит., 32). Члены Суда: к. а. Ал-дръ Фомичъ Кобцевъ (Бульв. Кудр., 15), т. с. Викторъ Васил. Поповъ (Діонис. пр., 11), к. сов. Петръ Ив. Котляревскій (Софійск., 25), н. с. Демент. Иван. Ивановъ (М. Влад., 63), к. сов. Леонт. Иван. Рыжовъ (Обсер. пер., 7), к. секр. Ал-дръ Григ. Жуковъ (Рыльск. пр., 4), г. с. Владим. Степан. Шуба (М. Подв., 17), к. секр. Георгій Ал-ев. Пахаловичъ (Безак., д. Устенко), к. а. Владим. Андр. Тарновскій (Ал-ев., 3), г. с. Евгений Леонт. Колянковскій (Б. Влад., 3), к. секр. Ал-дръ Тихон. Бѣдняковъ (М. Влад., 41), к. а. Николай Ал-др. Вольтеръ (Золотов., 1), н. с. Сергѣй Ал-др. Нордштейнъ (Нестер., 38), к. секр. Ал-дръ Петр. Осиповъ (Кирил., 83), н. с. Ал-ѣй Дмитр. Жилинъ (Нижне-Влад., 12а), к. а. Иванъ Семен. Пашкевичъ (Обсерв., 7), т. с. Максимъ Карл. Булдескуль (Львов., 4), к. а. Павелъ Васил. Тначенко (Б. Влад., 1), к. секр. Павелъ Ѳедор. Рождественскій (Львов., 1). Старшій Нотаріусъ—к. а. Евген. Андр. Архангельскій (Нестер., 19). Помощникъ его—г. секр. Иванъ Дмитр. Юшковскій (Вознес., Ярѣ, 15). Секретари суда: г. с. Михайлъ Павл. Стефановскій (Кіян. пр., 2), г. с. Влад. Ал-др. Вороновъ (Михайл., 22), т. с. Михайлъ Осип. Ждановскій, т. с. Никол. Яков. Смутьскій (Фунд., 52).

Судебные слѣдователи: по важнѣйшимъ дѣламъ—т. с. Михайлъ Васил. Литовченко (камера при окружномъ судѣ), по г. Кіеву: 1-го уч.—н. с. Николай Степан. Германъ (окруж. судъ), 2-го—т. с. Иванъ Гавр. Валединскій (окр. судъ), 3-го—к. секр. Николай Иван. Степенно (окр. судъ), 4-го—(вакансія), 5-го—к. секр.—Леонидъ Ив. Шевандинъ (камера при Подол. полиц. уч.), 6-го—к. секр. Владмм.



Ал-др. Рейхнау (при окр. судѣ), 7-го—г. с. Капитонъ Яков. Введенскій (кам. при Бульв. уч.); по Кіевскому уѣзду: 1-го уч.—т. с. Веніам. Паллад. Курчинскій (Бульв. Кудр., 19), 2-го—т. с. Андрей Ал-др. Борецкій (уг. Фунд. и Нестер., 27), 3-го—к. секр. Никол. Ал-др. Голубиновъ (Н.-Елис., 21).

Судебные Пристава: к. а. Павель Дмитр. Бабичъ (Иван., 25), н. с. Павель Иван. Робустовъ (Кудр. пр., 13), н. с. Яковъ Ѳомичъ Смульскій (Фунд., 52), н. с. Афан. Максим. Сѣршховскій (Иван., 24), н. с. Иванъ Дмитр. Чепурковскій (Назар., 11), (и. д.)—н. ч. Васил. Парфент. Кармазинъ (Бульон., д. Добровольск.), к. а. Никита Васил. Карпенко (м. Смѣла, Черк. у.), н. ч. Михаилъ Данил. Ѳедорунъ (г. Бердичевъ).

Прокурорскій Надзоръ. Прокуроръ—с. с. Дмитрій Ал-ев. Коптевъ (Рейтар., 11). Товарищи Прокурора: Аристархъ Діонис. Поставскій (Стрѣл., 18), т. с. Оскаръ Никол. Патонъ (Львов., 18), Никол. Григ. Кольчевскій (Б. Подв., 33), к. сов. Николай Михайл. Звѣревъ (Срѣт., 10), Испол. Никол. Ольховскій (Срѣт., 33), н. с. Эдуардъ Никол. Петерсъ (Жилан., 34), н. с. князь Конст. Яков. Орбеліани (Георг. пр., 1), с. с. Конст. Никиф. Подрѣзанъ (Уг. Рейт. и М. Влад. <sup>27/29</sup>), к. а. Ал-дръ Андр. Глинка (Десят., д. Залѣскаго), т. с. Николай Иван. Нестельбергеръ (Уг. Ниж.-Влад. и Б. Жанд., <sup>20/53</sup>), Ал-дръ Никол. Гессе (Екатер., соб. д.), т. с. Ал-дръ Саввичъ Поярковъ (Уг. Фунд. и Широ., 31) и н. с. Павель Ал-др. Терновскій (Рейт., 22). Секретарь при Прокурорѣ—Пант. Васил. Яценко (Михайл., 22).

Нотариусы: въ г. Кіевѣ—к. а. Николай Ал-др. Воробьевъ (Крещ., 9), т. с. Владим. Васил. Фрейгангъ (Аннен., 1), Августъ Ѳедор. Крюгеръ (Крещ., 9), к. а. графъ Ал-дръ Фаддеев. Плятеръ (Крещ., 26), Иванъ Ал-др. Викторовъ (Крещ., 23), к. секр. Серг. Ал-др. Карышевъ (Ал-др., 99), Ал-дръ Яков. Шебановъ (уг. Крещ. и Инст., 22); въ Кіевскомъ уѣздѣ: Вацлавъ Леопольд. Вдзѣконьскій (м. Макаровъ), Ѳома Иван. Гришко-Гришевскій (м. Ржищевъ).

Присяжные Повѣренные (при Кіевскомъ Окружномъ Судѣ): Абрамовичъ Цезарій Антон. (Мар.-Благ., 18—40), Антеповичъ Акундинъ Феофил. (Боггоут., 8), Базинеръ Романъ Иван. (Лютер., 15), Бакалинскій Ѳедоръ Степ. (Львов. площ., 10), Бакиновскій Левъ Ильдефонс. (Лютер., 11), Бараць Германъ Марк. (Софійская пл., 11), Барковъ Никол. Михайл. (Инст., 1), Богдановъ Испол. Иван. (Рыльск. пер., 5), Богдановъ Семень Яковл. (Б. Подв., 7), Богровъ Григ. Григ. (Ново-Елис., 7), Варшавскій Маркъ Марк. (М.-Жит.,

13), Вейнбергъ Леонъ Давид. (Крещ., 43), Вельць Фед. Иван. (Алексѣев., 7), Виноградовъ Иванъ Ал-др. (Биб. Бульв., 24), Войткевичъ-Павловичъ Васил. Ильичъ (М. Жит., 16), Гамбургеръ Адольфъ Леопольд. (Б. Владим., 13), Гольденбергъ Авраамъ Моис. (Фунд., 29), Гольденвейзеръ Ал-дръ Соломон. (Рейт., 13), Горскій Геронимъ Август. (Михайл. пр., 1), Грабовскій Люціанъ Михайл. (Михайл., 16), Госевскій Станисл. Никол. (Б. Влад., 3), Гроза Людвигъ Ал-др. (въ м. Ставищѣ, Таращ. у.), Давиденко Иванъ Яков. (М.-Житом., 4), Дашкевичъ Пав. Мих. (Б. Влад., 1), Дзѣвановскій Адольфъ Михайл. (Рейт., 26), Домонтовичъ Николай Никол. (Михайл., 18), Дыновскій Теофилъ Иван. (Б. Влад., 37), Дыновскій Іосифъ Франц. (Кадет. пр., д. Орловскаго), Епифановъ Иванъ Карповичъ (Львовская, 19), Жеромскій Станисл. Иван. (Ново-Елис., 22), Зайцевъ Евг. Никол. (Б. Под., 4), Замковъ Семень Григ. (Нестер., 28), Ивашкевичъ Цезарій Осип. (въ г. Москвѣ), Избинскій Конст. Конст. (Михайл., 9), Извѣковъ Матвѣй Матв. (Прорѣзн., 16), Кирилловъ Михаилъ Дмитр. (Б. Житом., 5), Клопотовскій Влад. Ал-др. (Прорѣзн., 25), Кноль Люціанъ Эдлагіев. (Б. Подв., 32), Коганъ Павель Владим. (М. Житом., 6), Козловскій Серг. Павл. (Георг. пл., 41), Котляровъ Андрей Андр. (Б. Житом., 22), Корбутъ Василій Игнат. (Мало-Влад., 41), Краинскій Митр. Евгр. (Трехевят., 16), Кржевскій Апполонъ Карп. (Кіян. пр., 5), Ланіеръ Вас. Борис. (Рейт., 8), Левинскій Ефремъ Исаак. (Крещ., 56), Лыховскій Игнатій Васил. (Б. Подв., 22), Малевскій Владим. Иван. (м. Бѣлая-Церковь), Мануновъ Іосифъ Петр. (Театр., д. Познякова), Михаловскій Андр. Казимир. (Б. Влад., д. Шкотта), Мольскій Генрихъ Исидор. (Михайл., 27), Молчановъ Ал-дръ Никол. (Б. Влад., 20), Моргулецъ Маріанъ Витал. (Михайл. пер.), Мѣсняевъ Савва Никол. (В. Житом., 26), Олтаржевскій Вячесл. Степ. (Б. Житом., 15), Орловъ Николай Павл. (Софійск., 16), Позняковъ Митр. Никанор. (Золотов. площ., 1), Пенскій Кирилль Михайл. (Рейт., 29—27), Піотровскій Викентій Эдмунд. (Кост., 7), Примо Степанъ Иларіон. (Трехсв., 8), Равицкій Эммануиль Карл. (Ново-Елис., 18), Рапопортъ Алексѣй Львов. (Прорѣзн., 5), Рузскій Павель Виттов. (Александр. и Екатерин., 11—2), Савицкій Люціанъ Мих. (Срѣт., 12), Сциславскій Августъ Иван. (М. Влад., 38), Соболевскій Игнатій Владисл. (М. Жит., 18), Тальбергъ Владим. Герм. (Б. Подв., 20), Торянскій Николай Иван. (Нестер., 17а), Френкель Андр. Ѳедор. (Б. Подв., 10), Фурманъ Ал-ѣй Дмитр. (Прорѣзн., 14), Хандзынскій Марьянъ Апол. (г. Сквира), Храновскій Леонидъ Васил. (Б. Владим., 6), Цельтнеръ Григ. Наум. (Инстит., 10), Эйсмонтъ Степанъ Павл. (Б. Влад., 1), Ярославскій Исаакъ Леонт. (Б. Подв., 28), Ястребцовъ Николай Ѳедор. (Трехсвят., 19), Яхненко Василій Кондрат. (Б. Влад., 20).

## Съѣздъ Мировыхъ Судей Кіевскаго судебна-мироваго Округа.

(Крещатикъ, 10).

Предсѣдатель Съѣзда—д. с. с. Александръ Иван. Хайнацкій (Спасская, 14). Секретарь Съѣзда—н. ч. Алексѣй Зосим. Сикорскій. Помощ. его: к. р. Викторъ Васил. Федченко и Конд. Петр. Черкуновъ.

Почетные Мировые Судьи: Членъ Государственнаго Совѣта, генераль-адъютантъ, генераль отъ кавалеріи Михаилъ Ивановичъ Чертковъ (м. Кагарлыкь), Кіевскій Губернаторъ, Гофмейстеръ Двора Его Императорскаго Величества тайн. с. Левъ Павловичъ Томара, Кіевскій Губернскій Предводитель Дворянства Гофмейстеръ Высочайшаго Двора князь Николай Васильевичъ Репнинъ (Крещ., 16), д. с. с. Александръ Васил. Романовичъ-Славинскій (Мар.-Благов., 74), отст. подполк. Павелъ Васил. Преснухинъ (Ставы, Кіев. у.), д. с. с. Иванъ Аркад. Богославскій (Александр., 2—4), к. а. Николай Никол. Раичъ-Думитрашко (уг. М. Полв., 13), д. с. с. Иванъ Иван. Рахманиновъ (Нижне-Владим., 2), отст. корнетъ Алексѣй Виктор. Гудимъ-Левковичъ (Екатер., 42), к. секр. Ипполитъ Иппол. Мацневъ (Десят., 10), к. а. Владиміръ Иван. Толли (Александр., соб. д.), отст. корнетъ Александръ Николаичъ Терещенко (Б. Бульв., 32), к. сов. Яковъ Александр. Федотовъ-Чеховскій (Иринен. пр., 7), графъ Алексѣй Иван. Коновницынъ, камеръ-юнкеръ Высочайшаго Двора к. а. Михаилъ Васил. Гудимъ-Левковичъ (уголь Александр. и Леваш., 1), г. с. Николай Карл. фонъ-Мекъ (въ Москвѣ), с. с. Степанъ Михайл. Сольскій (Борисоглѣбская, 5), т. с. Владиміръ Густав. Эйсманъ (Б. Владим., 32а), д. с. с. Ник. Льв. Сварчевскій (м. Кагарлыкь, Кіев. у.), с. с. Ник. Плат. Забугинъ (Елисавет., 7), н. с. Гавр. Ив. Вишневскій (Подв., 7), к. а. Дим. Дим. Готовцевъ (Львов., 20), т. с. Анд. Владисл. Савицкій (Универ. сп.).

Участковые Мировые Судьи: по г. Кіеву: 1-го участка—к. а. Александръ Мартын. Володковичъ (Кудрявскій пер., 6), 2-го—к. а. Никита Никит. Дубницкій (Констант., 7), 3-го—к. секр. Петръ Ѳедор. Коробнинъ (Александр. пл., 2), 4-го—т. с. Павелъ Ѳед. Кистяковскій (Назарьев., д. Язева), 5-го—т. с. Филиппъ Ефр. Ваденюкъ (Дмитр., 1), 6-го—к. секр. Всевол. Алексѣев. Игнатьевъ (Рейт., 34), 7-го—к. сов. Владим. Иван. Нейкирхъ (Назар., 6), 8-го—н. с. баронъ Алексѣй Никол. Бухгольцъ (Нижне-Влад., 25), 9-го—к. секр. Викт. Модест. Ванаръ (Никольск., 14), 10-го—Предсѣдатель съѣзда А. И. Хайнацкій (камера при съѣздѣ Мировыхъ

Судей), 11-го—к. а. Пет. Ал-др. Бѣлецкій (Мар.-Благов., 87), 12-го—к. секр. Яковъ Данил. Мельгафъ (Биб. Бульв., 50), 13-го—г. секр. Дмитрій Прокоф. Калиновскій (въ м. Ржищевѣ), 14-го—к. с. Ник. Ст. Гулькевичъ (М. Жит., 3). Добав. мир. суд.—г. с. Ал-дръ Мих. Кривцовъ (Б. Влад., д. Шкота).

Судебные Пристава: г. с. Яковъ Франц. Бѣньковскій (Стрѣл., 4), отст. поруч. Николай Дмитр. Кузнецовъ (Кузнеч., 14), н. ч. Сосипатръ Иродіон. Иродіоновъ (Иванов., 36), н. ч. Иванъ Васил. Черноморъ-Задерновскій (Межигор., 17), н. ч. Ив. Самойл. Козловскій (Иванов., 35).

## ВѢДОМСТВО

### Православнаго Исповѣданія.

#### Епархіальное управление.

Высокопреосвященнѣйшій *Іоанникій*, Митрополитъ Кіевскій и Галицкій и Священноархимандритъ Кіево-Печерскія лавры.

Викаріи Кіевской Епархіи: 1-й—Сильвестръ, Епископъ Каневскій (Кіево-Брат. мон.), 2-й—Іаковъ, Епископъ Чигиринскій (Кіево-Михайл. монастырь), 3-й—Іоанникій, Епископъ Уманскій (Кіево-Никольск. монаст.).

#### Духовная Консисторія.

(*Большая Владимірская, 13*).

Члены Консисторіи, протоіереи: Петръ Гаврил. Лебединцевъ (Рыльск. пер., 31), Назарій Антон. Фаворовъ (Фунд., 36), Михаилъ Мартын. Богдановъ (Рейт., 15), Павель Григор. Преображенскій (Покр. пер., 1), Алексій Михайл. Колосовъ (Б. Васильк., соб. д.), Ал-дръ Ал-др. Корсаковскій (Рейтарская, 2), Климентъ Іоанник.

**Томенко** (Бутыш. пер., соб. д.). Секретарь—к. сов. **Степанъ Андр. Ольшевскій** (зд. Консист.). Архитекторъ по Кіевскому Епархіальному Вѣдомству—н. с. **Владиміръ Никол. Николаевъ** (Аннен., соб. д.). Столоначальники: к. а. **Орестъ Иван. Левитскій** (Никол., 12), н. ч. **Даніилъ Семен. Левитскій** (Фунд., 37), г. с. **Автономъ Власіев. Саввинъ** (Дух. Семин.), т. с. **Еоодосій Иван. Акимовичъ** (зд. Консист.). Казначей—к. а. **Игнат. Васил. Комаровскій**. Архиваріусъ—т. с. **Степанъ Васил. Базилѣвичъ** (зд. Конс.). Регистраторъ—т. с. **Павель Ив. Юницкій**. Секретарь Кіевскаго Епархіальнаго Попечительства—т. с. **Н. С. Мрочковскій**.

**Благочинные:** монастырей г. Кіева и его уѣзда—архим. **Евлогій** (Выдуб. мон.); монастырей Кіевской епархіи—игуменъ **Августинъ** (Жабот. монаст., Черк. у.); Старокіевскихъ церквей—прот. **Павель Подвысоцкій** (Десят. пер., 5); Кіево-Подольскихъ—свят. **Рыбчинскій** (Покр., 1); Кіевскій армейскій—прот. **Іоаннъ Павловичъ** (Эспл., 2); 33 пѣх. дивизіи—прот. **Александръ Дородницынъ**.

**Настоятели монастырей г. Кіева:** Кіево-Михайловскаго—Преосвященный **Іаковъ**, Епископъ Чигиринскій; Кіево-Братскаго—Преосвященный **Сильвестръ**, Епископъ Каневскій; Кіево-Никольскаго—Преосвященный **Іоанникій**, Епископъ Уманскій; Кіево-Выдубицкаго—архим. **Евлогій**; Кіево-Греческаго—архим. **Мелетій**.

**Настоятельницы женскихъ монастырей:** Кіево-Флоровскаго—игум. **Еліазара**, Кіево-Покровскаго общежит.—игум. **Калисфенія**, Кіево-Введенской общины—монах. **Клеопатра**.

**Епархіальное Попечительство.** Члены: прот. **Петръ Осип. Солуха** (Кирил. у., церк. домъ), свят. **Іоаннъ Егор. Богородицкій** (Почаев. церк. д.). Членъ казначей—свят. **Евфимій Васильевичъ Скрипчинскій** (Трехсв., 10). Секретарь—т. с. **Николай Стефановичъ Мрочковскій** (зд. Конс.).

**Епархіальный Училищный Совѣтъ** (здан. Софіев. дух. учил.). Предсѣдатель преосвят. **Іаковъ**, епископъ Чигиринскій. Члены: Намѣст. Кіево-Печ. лавры архим. **Сергій**, наст. Выдуб. мон. архим. **Евлогій**, кафедральный протоіерей **Петръ Гавр. Лебединцевъ**, прот. **Пав. Григ. Преображенскій**, прот. **Петръ Іосиф. Солуха**, прот. **Кипріанъ Гавр. Петрушевскій**, дѣйств. ст. сов.: **Иванъ Аркад. Богославскій**, **Николай Никол. Афанасьевъ**, **Иванъ Игнат. Малышевскій**, **Василій Еодор. Пѣвницкій**, **Павель Аким. Игнатовичъ**, **Алѣй Еомичъ Андріяшевъ**, с. с. **Даніилъ Ал-др. Синицкій**, к. сов. **Пав.**

Петр. Петрушевскій, н. с. Георгій Онисим. Булашевъ. Членъ и секретарь Совѣта—свящ. Данииль Иван. Горянскій.

**Кіевскій Духовно-Цензурный Комитетъ** (Рейтарская, 15). Члены: прот. Михаилъ Мартин. Богдановъ (Рейт., 15), прот. Михаилъ Данил. Златоверхниковъ (1 гимназ.), свящ. Семень Ив. Трегубовъ (Коллегія П. Галагана).

### Духовная Академія.

(Подоль, Ильинск., 4).

Ректоръ Академіи—заслуженный ординарный профессоръ догматическаго богословія, д-ръ богословія, Епископъ Каневскій **Сильвестръ** (Братск. монаст.). Инспекторъ—экстраорд. проф. греч. яз. и его словесн., с. с. м-ръ бог. Иванъ Ник. Корольковъ (зд. Академіи). Заслуженные ординарные профессора, д-ра богословія: психологіи—д. с. с. Димитрій Васил. Поспѣховъ (уг. Почаев. и Верхн. Вала, 96), исторіи русской церкви—д. с. с. Иванъ Игнат. Малышевскій (Гимназ., соб. д.), гомилетики—д. с. с. Василій Ѳеодор. Пѣвницкій (Б. Житом., соб. д.), свящ. писанія новаго завѣта—с. с. Стефанъ Михайл. Сольскій (Борисогл., соб. д.), логики и метафизики—с. с. Петръ Иван. Линицкій (Новогоспит., 4), еврейск. языка и библ. археологіи—с. с. Акимъ Ал-ев. Олесницкій (уг. Ильинской и Волош., 6); ординарные профессора: теоріи словесности—д. с. с. д-ръ богосл. Николай Иван. Петровъ (уг. Ильинской и Волош., 4), общей новой гражд. исторіи—с. с. д-ръ церк. ист. Ал-ѣй Васил. Розовъ (Подв. пер., соб. д.); заслуж. экстраорд. профессора, магистры богословія: церковн. права—д. с. с. Петръ Ал-др. Лашкаревъ (уг. Межиг. и Выш. Вала, 14), общей церк. исторіи—с. с. Михаилъ Георг. Ковальницкій (уг. Ильин. и Волош., 4); экстраорд. профессора, магистры богословія: догматич. богословія—с. с. Митрофанъ Филип. Ястребовъ (Возн. сп., 13), нравствен. богословія—с. с. Маркеллинь Ал-ев. Олесницкій (Биб. Бул., 11), лат. языка и его слов.—с. с. Николай Михайл. Дроздовъ (Кудр. пер., 9), русск. и церк.-слав. языка и ист. русск. литер.—с. с. Василій Никол. Малининъ (Инстит. благ. дѣв.), патристики—с. с. Конст. Дмитр. Поповъ (уг. Ильин. и Волош., 4), библейской исторіи—с. с. Ѳеодоръ Яков. Покровскій (Кіян. пер., 1); доценты, м-ры богословія: исторіи и обличенія рус. раскола—с. с. Стефанъ Тимоѳ. Голубевъ (Возн. сп., 4), введенія въ кругъ богосл. наукъ—с. с. Ѳеодоръ Степ. Орнатскій (Б. Житом., 22), литургики и церк. археологіи—с. с. Ал-ѣй Аѳанас. Дмитріевскій (Б. Владим.,

68), русской гражд. исторіи—с. с. Владим. Зенон. Завитневичъ (Подв. пер., д. Розова), исторіи и разбора западн. исповѣданій—к. сов. Аѳанасій Иван. Булгаковъ (Новогоспит., 4), исторіи философіи—н. с. Димитр. Иван. Богдашевскій (Андр. сп., д. Оглоблина), педагогики и пастырскаго богословія—к. а. Никола Корнил. Макнавейскій (Андр. сп., 12), свящ. писанія ветх. завѣта—Владиміръ Петр. Рыбинскій (Наб.-Никол., д. Массалитина), и. д. доцента общей древней гражд. исторіи—канд. богосл. Θεодоръ Иван. Титовъ (Кіян., 2), лекторы: нѣм. яз.—к. сов. Германъ Матв. Кульманъ (Межиг., 11), франц. яз. (и. д.)—Ал-дръ Георг. Тарасевичъ (Борщаг., 17). Помощники Инспектора Академіи: к. а. Герасимъ Иван. Сшибинъ, к. секр. Михаилъ Григор. Петрушевскій. Секретарь Совѣта и Правленія—Сергѣй Ал-др. Песоцкій. Помощникъ его—к. а. Григорій Θεодот. Николаевичъ. Библіотекарь—к. а. Амвр. Семен. Крыловскій. Помощникъ его—к. а. Петръ Кирил. Слѣсаревскій. Экономъ—к. а. Ал-ѣй Іустин. Устиновъ (всѣ при Академіи). Врачъ—с. с. Стефанъ Павл. Коршунъ (Подв., соб. д.).

### Духовная Семинарія.

(Константиновская, 7).

Ректоръ—канд. богосл. архимандр. Іоанникій (Ефремовъ). Инспекторъ—с. с. Николай Васил. Переверзевъ (оба въ зд. Семин.). Преподаватели: матем. наукъ—с. с. Платонъ Михайл. Пашкевичъ (Хорев., 22), гомил., литург. и практич. руков. для пастырей—с. с. Павелъ Петр. Забѣлинъ (Ст. Житом., 27), тѣхъ-же предм. и учит. евр. яз.—канд. бог. Петръ Павл. Смирновъ (Рейт., 26), лат. яз.—с. с. Николай Никол. Щегловъ (Покров., 11), лат. яз. и Секр. Правл.—к. сов. Илар. Игнат. Балабушевичъ (Ильин., 4), свящ. писанія—с. с. Сергѣй Васил. Кохомскій (Хорев., 45), канд. богосл.—іеромонахъ Анастасій (зд. Семин.), догматич. богословія—канд. бог. свящ. Іоаннъ Егор. Богородицкій (Почаевск., 3), гражд. ист.—к. а. Михаилъ Васил. Гнѣвушевъ (Ярослав., 32), греч. яз.: библіотекарь Семин., канд. бог. Григорій Степ. Звѣревъ (Воздв., 28), канд. бог. свящ. Димитрій Θεодор. Дмитревъ (Спасск., 11), логики, психол. и начальн. основаній филос. и учит. церков. пѣнія и музыки—к. сов. Петръ Ал-ев. Калачинскій (Борич. токъ, 29), словесн. и ист. рус. литер.: к. сов. Георгій Онисим. Булашевъ (Спасск., 15), н. с. Ксеноф. Васил. Бѣлинскій (Набер.-Ник., 12), облич. богосл. и исторіи облич. раскола—Хрисанъ Владим. Корчинскій (Братск., 7), физики и мат., завѣдыв. физич. кабинетомъ—к. сов. Левъ Никит. Жаревичъ (Хорев., 47), основнаго

и нравст. богосл.—канд. бог. Василій Григ. Петрушевскій (Черн. гр., 1), библейской и церк. исторіи и ист. рус. церкви (и учит. нѣм. яз.)—к. сов. Павелъ Петр. Петрушевскій (Спаск., 24), канд. бог. свящ. Михайль Емел. Едлинскій (Спаск., 36), начальъ медицины—н. с. Ал-ѣй Михайл. Городецкій (Милліон., 11). Учители: фр. яз.—(вакансія), церк. пѣнія—свящ. Василій Троф. Тараненко (зд. Под. дух. учил.). Помощники инспектора: к. сов. Гавріиль Петр. Ильяшевичъ, н. с. Ант. Яков. Шпаковскій, н. с. Лаврентій Данил. Козловскій. Духовникъ Семинаріи—свящ. Θεодоръ Евстаф. Дурдуковскій (всѣ при Семинаріи). Члены Правленія отъ духовенства: канд. бог. свящ. Романъ Ал-др. Барилевичъ (Цитадель, 8), Николай Ал-др. Браиловскій (при Соф. соб.). Экномъ Семинаріи—іеродіак. Варсонофій. Врачъ—н. с. Θεодоръ Никит. Дашкевичъ (Ал-др., 20). Почетный блюститель—куп. Ал-ѣй Михайл. Фоломинъ (Ал-р., 103).

### 1-е женское училище духовнаго вѣдомства.

(Липки, Елисаветинская, 6).

Предсѣдатель Совѣта—свящ. Симеонъ Иван. Трегубовъ (зд. Коллегіи Галагана). Законоучитель и Инспекторъ классовъ—свящ. Аѳанасій Аѳанас. Бѣляновскій (Леваш., 21). Начальница училища—Ал-дра Дороѳ. Сенаторская (зд. учил.). Преподаватели: к. а. Георгій Онисим. Булашевъ (Спас., 15), с. с. Платонъ Михайл. Пашкевичъ (Хорев., 22), н. с. Михайль Васил. Гнѣвушевъ (Ярослав. 12), Василій Лукичъ Доманскій (Стрѣл., 2), Ефремъ Ив. Тарнавичъ (Десят., 10). Учительницы: Вѣра Никол. Забродская (зд. учил.), Неонила Ив. Борисова (Рыбал., 16), Софія Егор. Кальевичъ (Жил., 15). Учители: к. сов. Аѳанасій Март. Павловъ (Стрѣл., 2), діак. Петръ Стеф. Рожалинь (д. Софійск. соб.). Врачъ—д-ръ мед. Измаиль Васил. Чишихинъ (Рейт., 8).

### 2-е женское училище духовнаго вѣдомства.

(Трехсвятительская, 10).

Начальница училища—(вакансія). Старшая надзирательн.—Любовь Ал-др. Преображенская (зд. уч—ща). Предсѣдатель Совѣта—свящ. Андрей Иван. Коровицкій (2-я гимн.). Инспекторъ классовъ и законоучитель—свящ. Владиміръ Васил. Богородицкій (зд. учил.). Члены Совѣта: прот. Θεодосій Вартминскій и свящ.



Николай Семен. Стеллецкій. Преподаватели: рус. яз. и слов.—Хри-санѣъ Владим. Корчинскій (Братск., 7), педагогики—к. сов. Ми-хаиль Васил. Гнѣвушевъ (Яросл., 32), матем. и физ.—к. с. Левъ Никит. Шаревичъ (Хорев., 47), исторіи всеобщ. и рус.—Василій Лукичъ Доманскій (Срѣт., 2), геогр.—Владиміръ Дмитр. Поспѣховъ (Почаев., 27). Учители: пѣнія—діак. Антоній Васил. Базилевичъ (Трехсв. церк. д.), чистопис.—к. сов. Аѳанасій Март. Павловъ (Срѣт., 2). Дѣлопроизводитель Совѣта—В. Л. Доманскій. Экономъ—к. секр. Николай Михайл. Левитскій.

### Подольское духовное мужское училище.

(Набережно-Крещат., 15).

Смотритель — соборный іеромонахъ Антонинъ (зд. уч-ща). Помощникъ его—Павель Ал-др. Козицкій (зд. уч-ща). Учители: рус. и церк.-слав. яз.: н. с. Валеріанъ Степ. Костецкій (Хорев., 46), к. а. Никол. Ал-ев. Граціанскій (Конст., 16), греч. яз.—н. с. Михаилъ Никол. Радзіевскій (Хорев., 53), лат. яз. и дѣлопроиз-водитель—к. с. Григорій Петр. Апраксинъ (Яросл., 10), ариѳ. и геогр.—к. с. Павель Ѳедор. Экземплярскій (Хорев., 46), пѣн. и чист.—свщ. Василій Троф. Тараненко (зд. уч-ща), пригот. кл.—Георгій Георг. Маслюкъ (Ярославск., 45). Надзиратели за воспи-танниками: Ѳедоръ Никол. Радзіевскій, Филиппъ Ефр. Бѣгановскій. Училищный врачъ—н. ч. Ѳеофилъ Гавр. Яновскій (Андр. сп., 7).

### Софійское духовное училище.

(Дворъ Софійскаго собора).

Смотритель училища—свщ. Даніиль Горянскій. Помощникъ его—с. с. Ал-дръ Ал-ев. Розовъ. Учители: греч. яз.—с. с. Ив. Трифон. Макаревичъ (всѣ въ зд. учил.), рус. яз.—Серг. Андр. Нестеровскій (Нестер., 10), лат. яз.—к. сов. Евген. Васил. Ива-ницкій (Золотовор., 6), ариѳ. и геогр.—к. сов. Ник. Як. Хойнацкій (Львов., 16), рус. яз.—к. а. Евг. Ив. Радзіевскій (Спасск., 37), церков. пѣн.—н. ч. Ѳеодотъ Вас. Мироновичъ, пригот. кл.—Аѳин. Ал-ев. Левитскій. Почетный блюститель по хоз. части—И. Г. Дитятинъ (Фунд., соб. д.). Врачъ—с. с. А. Е. Страшкевичъ (Б. Вас., соб. д.).

## ВѢДОМСТВО

## Учрежденій ИМПЕРАТРИЦЫ МАРІИ.

Институтъ благородныхъ дѣвицъ.

(Институтская, 3, 5 и 7).

Начальница Института—Лидія Карл. Эрнстъ. Члены Совѣта: Инспекторъ классовъ—с. с. Василій Никол. Малининъ. Управляющій хозяйственною частью—д. с. с. Николай Иван. Кохановскій. Помощница начальницы—Людмила Михайл. Воскобойникова. Классныя дамы: Марія Игнат. Львовичъ-Кострицъ, Евгенія Серг. Шатрова, Софья Иван. Галахова, Клотильда Густ. Смиттенъ, Августа Иван. Боль, Елена Христоф. Мейеръ, Варвара Витал. Пейкеръ, Вѣра Львовна Цыпанова, Надежда Иван. Симановская, Марія Ал-др. Клюкина, Зинаида Никол. Буцци, Анна Иван. Башилова, Вѣра Георг. Кальевичъ, Прасковья Ал-др. Куколь-Яснопольская. Экономъ и Казначей—к. а. Петръ Семен. Копейщиковъ (всѣ въ зданіи института). Архитекторъ—т. с. Евгений Ал-ев. Толстой (зд. Дворца). Настоятель правосл. инстит. церкви и законоучитель—свящ. Ѳедоръ Дмитр. Хорошуновъ (Крещ., д. Малецкаго). Капелланъ инстит. р.-кат. каплицы и законоучитель—ксендзъ Казиміръ Ант. Хрусцѣвичъ (Кост. домъ). Врачи-консультанты: д. с. с. Карлъ Генрих. Тритшель (Тарас., 5), с. с. Ал-ѣй Семен. Лѣсковъ (Алекс. больн.). Врачъ—к. сов. Артуръ Ал-др. Шефферъ (зд. инст.). Секретарь Совѣта—к. р. Евгений Ал-др. Снигиревъ (флиг. инст.). Преподаватели и преподавательницы: лютер. исп.—пасторъ Фридрихъ Давид. Ваземъ (домъ лютер. церк.), рус. яз.—к. а. Иванъ Ал-др. Шостакъ, н. с. Ѳедоръ Иван. Козловскій, франц. яз.: с. с. Рудольфъ Осип. Налисъ, Марія Людв. Фронцкевичъ, нѣм. яз.: с. с. Робертъ Карл. Беме, Марія Ѳедор. Газенъегеръ, матем.: с. с. Николай Петр. Чернушевичъ, Иларіонъ Никол. Шафрановскій, арием.—Ал-дра Иван. Давидсонъ, исторіи—к. сов. Владиміръ Зенон. Завитневичъ, Михаилъ Васил. Гнѣвушевъ, географіи—н. с. Ѳедоръ Павл. Истомино, физики—с. с. Викторъ Иван. Юскевичъ-Красковскій, естеств. ист.—с. с. Владиміръ Степ. Курбановъ, чист.: н. с. Георгій Иван. Ивановъ, к. а. Михаилъ Сав. Кушнеръ, рисов.—Надежда Петр. Рындина, церк. пѣн.—т. с. Иванъ Иван. Юхновскій, хоров. пѣн.—Марія Павл. Алексѣева-Юневичъ, танцевъ и гимнаст.—Марія Ѳедор. Артамонова, руководѣлія—Мальвина Иван. Боль, руководѣлія (закройщица)—Анастасія Родіон. Березина, англ. яз.—

Анна Адам. Віаль, музики: к. а. Николай Витал. Лисенко, к. а. Сергѣй Осип. Дуда, т. с. Станиславъ Михайл. Блюменфельдъ, Ал-дра Шлат. Кологривова, Эмилія Август. Гебель, Надежда Михайл. Гуляева, Софья Иван. Галахова, Ал-дра Богдан. фонъ-Стааль, Екат. Владим. Морозова, Вѣра Георг. Кальевичъ, Зинаида Никол. Буцци.

### Фундуклеевская женская гимназія.

(Фундуклеевская, 4).

Попечитель гимназіи—Гофмейстеръ Высочайшаго Двора Левъ Павловичъ Томара. Начальникъ гимназіи—д. с. с. Семень Степ. Григорьевъ (зд. гимн.). Главная надзирательница—Надежда Тео-доровна графиня Апраксина (зд. пансіона гр. Левашевой). Классныя надзирательницы: Ал-дра Феликс. Кринская (Александр. сп., 69), Людмила Ал-др. Снигирева (зд. инстит.), Елена Тарас. Мазюкевичъ (Б. Влад., 21), Любовь Михайл. Гуляева (Липки, Ал-др., 95), Ли-дія Григор. Рудановская (Жилан., 110), Анна Ал-ев. Савицкая (Крещ., 10), Ольга Николаевна Остроградская (Стрѣл., 9), Анна Иван. Воскресенская (Елис., 5), Клавдія Ал-др. Бѣльская, Ал-дра Теодор. Хоружинская, Анна Степ. Климова, Екатерина Михайл. Колтыпина (всѣ въ зд. панс. гр. Левашевой, Б. Влад.), (и. об.)—Юлія Васил. Пѣвницкая (Б. Жит., 12). Преподавательницы: Екатерина Кирил. Царевская (Мар.-Благ., 86), Ольга Юльевна Маакъ (Реальн. уч.), Ольга Иван. Журавлева (зд. Юнк. уч.), Анна Иван. Говар-довская (Ботан., 9), Елисавета Эргард. фонъ-Мейстеръ (Б. Житом., 9), Ал-дра Никол. Муравьева (Б. Влад., 26), Екатерина Иван. Полонская (Б. Жит., 26), Елена Андр. Бауэръ (Крещ., 41), Луиза Христіан. Штернбергъ (Крещ., 41), Елена Ал-ев. Андріяшева (Иван., 8), Екатерина Котрохова (Дмитр., 7), Надежда Петр. Рындина (Инст., 30), Ал-дра Иван. Ничипоренко (Б. Жит., 11), Викторія Иван. Лиссовская (М. Влад., 33), Марія Теодор. Артамонова (Инст., 78), Софія Ал-ев. Огорѣлова (Хорев., д. Кагарлыцкой). Препода-ватели: священники: Андрей Иван. Коровицкій (зд. 2 гим.), Се-мень Иван. Трегубовъ (Коллег. П. Галаг.), Арсеній Георг. Даш-ніевъ (Почаев., 8), Іоаннъ Троицкій (Караваев., 31), ксендзъ Ант. Михайл. Олендзскій (Кост. домъ), пасторъ Фридрихъ Давид. Ва-земъ (Лют. у.), к. а. Эрнстъ Аркад. Янишевскій (Львов., 40), с. с. Владиміръ Павл. Науменко (Кузн., 14), с. с. Николай Никол. Щег-ловъ (Покров., 11), н. с. Фридрихъ Иван. Альдингеръ (Рейт., 43), с. с. фонъ-Штейнъ (Дмитр., 16), к. сов. Робертъ Карл. Беме (Крещ., 19), Марія Людвиг. Фронцкевичъ (Дѣлов., 10), к. сов. Владиміръ

Иван. Щербина (Рыбал., 14), с. с. Юліанъ Фердинанд. Функе (Б. Васил., 35), с. с. Иларіонъ Никол. Красовскій (Б. Влад., 35), к. сов. Андрей Дмитр. Карицкій (Инст., 34), н. с. Ал-дръ Ал-др. Пальшау (Н. Влад., 13), с. с. Ал-ѣй Ал-др. Андріевскій (Фунд., 70), к. сов. Иванъ Михайл. Пушкаревъ (Б.-Кудр., 19), к. сов. Оскаръ Эмил. Страусъ (Театр., 3), к. секр. Порфирій Андр. Бейтель (Б. Влад., д. Михельсона), Владиміръ Карл. Менкъ (Возн. сп., 6), Ал-дръ Іерофеев. Любанскій (Иван., 8), Яковъ Павл. Кобець (Воздв., 57), к. а. Петръ Ал-др. Захарьевичъ (Шулявка, Полевая, 31), Викторъ Савел. Васильченко (Н.-Елисавет., 9).

### Кіево-Подольская женская гимназія.

Попечитель гимназіи — Гофмейстеръ Высочайшаго Двора Левъ Павловичъ Томара. Начальникъ гимназіи — д. с. с. С. С. Григорьевъ. Главная надзирательница — Альвина Θεодор. Спасская (зд. гимн.). Классныя надзирательницы: Екатерина Степ. Соханская (Покр. пр., 1), Ал-дра Степ. Соханская (Покр. пр., 1), Надежда Васил. Рей (Борич. Токъ,  $\frac{1}{5}$ ), Ал-дра Петр. Червинова (Лукьян., соб. д.), Елена Викент. Гоштовтъ (Б. Влад., 3), Ксенія Петр. Залѣсская (Мих. пер., 256), Марія Конст. Симонова (Мих. пер., 256), Ольга Дмитр. Наумова (Андр. сп.,  $\frac{1}{3}$ ), Ал-дра Ал-др. Каріусъ (Андр. сп., 3). Преподаватели и преподавательницы: Е. Э. фонъ-Мейстеръ, Вѣра Θεодор. Уманова (М. Подв., 11), Е. И. Полонская, Варв. Никол. Чернышева (Дес. пер., 10), М. Ф. Газенъегеръ, Ал-дра Ал-ев. Ланерда (Борич. Токъ,  $\frac{20}{4}$ ), Ольга Никол. Сысоева (Кузн., 6), Анна Ал-др. Тоболина (Борич. Токъ, 25), Софія Дмитр. Гавриленко (Козьебол., 11), А. И. Говардовская, Марія Васильевна Добриловская (Ал-др., 29), Ал-дра Рожнятовская (Бор. Токъ), Людмила Львовна Шлиппенбахъ (Б. Васильк., 109), Марія Иван. Рушковская (Мар.-Благ., 42), свящ. А. Г. Дашкѣвъ, прот. Савель Григорьев. Преображенскій (Покр. пр., 1), ксендзь А. М. Олендзскій, пасторъ Ф. Д. Ваземъ, к. сов. Василій Васил. Солуха (Андр. сп.,  $\frac{7}{14}$ ), к. сов. Иванъ Триф. Макаревичъ (зд. Софійск. дух. уч.), к. сов. Р. К. Беме, к. сов. А. Д. Карицкій, А. І. Любанскій, н. с. А. А. Пальшау, с. с. Николай Михайл. Буренко (Наб. Никол., 12), н. ч. Я. П. Кобець, с. с. Н. Н. Щегловъ, В. С. Васильченко.

### Пансіонъ графини Левашевой.

Главная надзирательница — Надежда Θεодор. граф. Апраксина. Классныя дамы: К. А. Бѣльская, А. С. Климова, А. Ф. Хоружин-

ская, Е. М. Колтыпина. Кастелянша—Екат. Серг. Чикнязь. Врачъ—  
Николай Никол. Жукъ (Крещ., д. Мищенко). Учительницы: В. И.  
Лиссовская, М. О. Артамонова, Надежда Мих. Гуляева (Ал-др., 95),  
Полина Мих. Яровая, Ал-дръ Васил. Химиченко и Владиславъ  
Зарембо.

### Губернское Попечительство дѣтскихъ приютовъ.

*(При Канцеляріи Губернатора).*

Предсѣдатель—Губернаторъ. Попечительница—вдова д. с. с.  
Барвара Павловна Гудимъ-Левковичъ (уг. Леваш. и Анненк.). По-  
печитель—к. сов. Амвросій Михайл. Шостаковскій. Помощ. попе-  
чительницы: Надежда Васил. Кучинская, Клавдія Ив. Дитятина и  
О. В. Толли. Дѣйствительные члены по Положенію: Высокопре-  
освященный Іоанникій Митрополитъ Кіевскій и Галицкій. Губерн.  
Предводитель Дворянства, Вице-Губернаторъ, Городской Голова  
и Инспекторъ Народ. Училищъ 1 раіона Кіев. губ. Дѣлопроизво-  
дитель—к. а. Илья Дмитр. Барановскій. Почетные члены: Свиты  
Его Императорскаго Величества г.-м. свѣтлѣйшій князь Николай  
Петр. Лопухинъ-Демидовъ, д. с. с. Никола Артем. Терещенко, д.  
с. с. Ѳедоръ Ив. Вельць, к. сов. Степанъ Варф. Добровольскій,  
к. сов. Германъ Марк. Бараць, к. сов. Евгений Осип. Богатко,  
к. сов. Адріанъ Игнат. Лазицкій, графъ Иванъ Юльев. Красицкій,  
к. сов. Николай Ѳедор. Барсуковъ, н. с. Владим. Никол. Николаевъ,  
к. а. Николай Триф. Озеровскій, к. а. Владиміръ Иван. Толли,  
к. а. Ал-дръ Солом. Гольденвейзеръ, к. а. Николай Никол. Са-  
моновъ, т. с. Георг. Павл. Шлейферъ, т. с. Феликсъ Франц. Ме-  
леневскій, к. а. Георгій Трофим. Корчакъ-Новицкій, т. с. Робертъ  
Яковл. фонъ-Таль, т. с. Ал-дръ Осип. Бродскій, т. с. Осипъ Адольф.  
Ноткинъ, к. секр. Ефремъ Исаак. Левинскій, двор. Ал-дръ Владисл.  
Савицкій, инж. Антонъ Владисл. Клочковскій, к. а. Петръ Ѳедор.  
Кошиць, двор. Никол. Аппол. Бановъ, г. с. Ромуальдъ Севаст.  
Лѣсіовскій, куп. Эмиль Альфонс. Коллень, Веніаминъ-Адольфъ  
Исаак. Ноткинъ, Рудольфъ Ѳедор. Раузеръ, Самуиль Ѳедор. Фур-  
манъ, д-ръ мед. к. р. Игнатій Адольф. Ноткинъ, Ал-дръ Ал-др.  
Горваттъ, Левъ Генрих. Липковскій, инж.-техн. Людвикъ Эдуард.  
Гудшонъ, пот. поч. граждане: Максъ Абрам. Ратгаузъ, Левъ Израил.  
Бродскій, Лазарь Израил. Бродскій, Михаилъ Парф. Дегтеревъ,  
куп. Семень Прокоф. Игнатъевъ, Адольфъ Адольф. Марцинчикъ и  
Качановскій.

## Дѣтскіе пріюты.

**Александровскій** (Хоревая, № 11 и 13). Директоры пріюта: д-ръ, к. сов. **Василій Никол. Проценко** и к. сов. **Кондр. Осип. Румшевичъ**. Почетный старшина пріюта—куп. **Федоръ Григор. Дитятинъ**. Смотрительница—**Елена Васил. Войнарская**. Помощница ея—**Марія Гаврил. Захарова**, Законоуч.—свщ. **Михаилъ Линчевскій**. Учитель—**Владим. Петр. Корендовичъ**.

**Маріинскій** (Ботанич., соб. д.). Директоры: дѣйств. членъ Попечительства т. с. **Сергій Никол. Кучинскій** и проф. У-та св. **Владимира** к. сов. **В. Е. Черновъ**. Смотрительница—**Раиса Васил. Охримовская**. Помощница ея—**Марія Лукична Костро**. Законоучитель—свщ. **Михаилъ Ив. Вишневецкій**. Учитель—**Вас. Данил. Скибинъ**; учительн. рукодѣлія—**А. Т. Красусская**.

**Императора Александра II** (Московская, 30). Директоръ, дѣйств. членъ Попечительства—**лекаръ, н. с. Игнатій Амврос. Шостаковскій**. Смотрительница—**Марія Платон. Тимковская**. Помощница ея—**Ал-дра Антон. Березницкая**. Законоучитель—свщ. **Петръ Вельяминовъ** и учитель **Шуммаръ**.

## Кіевское Благотворительное Общество.

(*Канцелярія—Анненковская, д. Сулимы*).

Предсѣдательница—супруга Кіевскаго, Подольскаго и Волынскаго Генераль-Губернатора **Графиня Софія Сергѣевна Игнатьева**. Вице-Предсѣдательница—супр. г.-м. **Вѣра Николаевна Рыздзевская**. Члены Совѣта: супр. г.-м. **Юлія Генриховна Прохорова**, супр. г.-м. **Вильгельмина Викент. Шаврова**, отст. поруч. **Владим. Ильичъ Миклашевскій**. Кандидаты къ нимъ: супр. с. с. **Марія Густавовна Забугина**, к. а. **Николай Трифон. Озеровскій**, и н. с. **Степанъ Владим. Корчинскій**. Секретарь—д. с. с. **Михаилъ Осипов. Снѣжно**. Казначей—к. а. **Николай Триф. Озеровскій**. Почетная попечительница всѣхъ учрежденій Общества—**вдова генерала отъ инфантеріи Марія Ал-др. Дрентельнъ**.

**Пансіонъ при домѣ Сулимы**. Попечительница—супруга с. с. **М. Г. Забугина**. Попечитель—отст. поруч. **В. И. Миклашевскій**.

Женская рукодѣльная школа Л. Н. Безакъ. Попечительница—супруга г.-м. В. Н. Рызевская. Попечитель—к. сов. Павелъ Виттовичъ Рузскій.

Ремесленная школа. Попечитель—н. с. С. В. Корчинскій. Смотритель—т. с. А. С. Ляховецкій.

Домъ призрѣнія для лицъ привилегированнаго сословія (ветеранокъ). Попечительница—супруга к. а. Марья Яковл. Готовцева.

Домъ призрѣнія бѣдныхъ княгини Н. А. Дондуковой-Корсаковой. Попечительница—супруга д. с. с. Марія Борисовна Огарева.

Дешевыя квартиры въ Сулимовскихъ домахъ. Попечительница—Надежда Никол. Миклашевская. Попечитель—г.-м. А. К. Моровскій. Свящ. Сулимовской Александро-Невской церкви—Іоаннъ Мельниковскій. Староста—Михаилъ Парфент. Дегтеревъ. Смотритель Сулимовскихъ домовъ—г. секр. Платонъ Трофим. Табуновъ.

Столовая дешевыхъ обѣдовъ: 1) Сулимовская. Попечительница—Юлія Генрих. Прохорова; 2) Нижне-Владимірская. Попечительница—К. Д. Лѣскова. Попечитель—г.-м. Аннертъ; 3) Плоская. Попечительница—Софія Иван. Подвысоцкая.

Попечительство участковъ города: Дворцовый. Попечительница—В. В. Шаврова. Попечитель—отст. г.-м. Владиміръ Егор. Шавровъ (Институтская, 38).

Печерскій. Попечительница—М. А. Долгова (Печерскъ, Никольск., д. Лавры).

Старокіевскій. Попечительница—г.-м. Е. Пав. Максимовичъ (Инст., 8).

Лыбедской. Попечительница—Марія Михайл. Булганова.

Бульварный. И. д. Попечительницы—М. А. Кониская (Биб. Бульв., 36).

Лукияновскій. Попечительница—М. Я. Готовцева (Б. Житом., соб. домъ).

Подольскаго—Феодосія Андр. Войтенко.

Плоскаго—Соф. Иван. Подвысоцкая.

### Кіевскій Отдѣлъ Россійскаго Общества Краснаго Креста.

**Мѣстное Управленіе.** Почетные члены: Іоанникій Митрополитъ Кіевскій и Галицкій; г.-л. графъ Алексѣй Павловичъ Игнатьевъ, генераль отъ инфантеріи, г.-а. Михаилъ Иван. Драгомировъ, супруга г.-а. Екатерина Васил. Козлянинова, супруга г.-а. Марія Ал-др. Дрентельнъ, свѣтлѣйшая княгиня Ольга Валер. Лопухина-Демидова, графъ Владиміръ Ал-ев. Бобринскій, д. т. с. Ал-дръ Аггеев. Абаза, д. с. с. Никола Артем. Терещенко, Николай Карл. Флиге. Члены Управленія: Предсѣдатель—г.-л. Виталій Никол. Троцкій (Леваш., 26). Товарищъ его—д. с. с. Николай Федор. Бурмейстеръ (Банков., 4), отст. маіоръ Ал-дръ Михайл. Бердяевъ, Анатолій Викт. Гудимъ-Левковичъ, г.-м. Василій Демент. Новицкій, губ. предв. дворян. князь Николай Васил. Репнинъ, баронъ Максимъ Васил. Штейнгель, Городской голова с. с. Стефанъ Михайл. Сольскій, тайн. сов. Ал-дръ Никол. Поповъ, г.-м. Аркадій Семен. Беневскій, д. с. с. Адольфъ Осип. Гелтовскій, Всеволодъ Абрам. Рубинштейнъ, Пантел. Конст. Скордели, д. с. с. Ал-дръ Павл. Баумгартенъ. Казначей Управленія—Ал-дръ Ильичъ Тихомировъ (Крещ., 2). Кандидатъ казначея—Лавр. Ант. Гайдуковъ. Дѣлопроизводитель—к. р. Никита Евдок. Ивановъ (Дмитр., 48).

### Попечительство Маріинской Общины.

Предсѣдательница Кіевскаго мѣстнаго Комитета и Попечительница Кіевской Маріинской Общины—Софія Абрамовна Драгомирова (Ал-др., 16). Товарищъ Попечительницы—Елисавета Петр. Троцкая (Леваш., 26). Члены Попечительства: Людмила Ант. Тарнавская (Золотовор., 2), Наталія Конст. Прескоттъ (Никол., 4), Марія Густав. Забугина (Н.-Елис., 7), Софія Тимоф. Деппъ (Никол., 1), Наталія Виктор. Фишманъ (уг. Васильк. и Рогнѣд., д. кн. Мещерскаго), Андрей Павл. Коломійцевъ (зд. Фельдш. школы). Казначей Иванъ Степан. Шкляръ (зд. Окружн. штаба). Дѣлопроизводитель—Петръ Степ. Коптевъ (Инстит., 10). Кандидаты: Викторъ Ал-ев. Прохоровъ (Никол., 1), Сергѣй Никол. Кучинскій (Б. Владим., 19). Члены ревизіонной коммисіи: Ал-дръ Эдгард. Прескоттъ (Никол., 4), Ипполитъ Ипполит. Мацневъ (Б. Житом., 10).



Кіевское Отдѣленіе Попечительства ИМПЕРАТРИЦЫ МАРИИ  
АЛЕКСАНДРОВНЫ о слѣпыхъ.

Предсѣдатель и Почетный Директоръ Кіевского училища слѣпыхъ—д. с. с. Алексѣй Ѳомичъ Андрияшевъ. Вице-Предсѣдатель—д. с. с. Иванъ Игнат. Малышевскій. Уполномоченный членъ Совѣта—д. с. с. Николай Ѳедор. Бурмейстеръ. Члены Совѣта: тайн. с. А. Н. Поповъ, И. В. Чешихинъ, Э. Н. Неезе, Н. И. Максимовичъ, П. И. Купріяновъ. Казначей Отдѣленія—К. А. Делленъ. Секретарь—Иванъ Гаврил. Валединскій.

Училище слѣпыхъ. Инспекторъ—к. а. И. Г. Ломовичъ. Учитель—Н. С. Долматовъ. Учительница—С. Т. Иванова.

---

## ВѢДОМСТВО

### Министеретва Народнаго Просвѣщенія.

---

#### Управление Кіевского Учебнаго Округа.

(Губерніи: Кіевская, Подольская, Волынская, Черниговская и Полтавская).

(*Бибиковскій Бульваръ, зд. 1-й гимназіи*).

Попечитель—тайн. с. Владиміръ Владиміровичъ Вельяминовъ-Зерновъ (Банковская, 8). Помощникъ Попечителя—с. с. графъ Ал-дръ Ал-ев. Мусинъ-Пушкинъ (Инст., 14). Округной Инспекторъ—д. с. с. Николай Михайловичъ Шульженко (Бибик. Бульв., д. Хрякова).

Попечительскій Совѣтъ при Управленіи Округа. Предсѣдатель—Попечитель. Члены: Помощникъ Попечителя, Округной Инспекторъ, Ректоръ Университета, Деканы историко-филологическаго и физико-математическаго факультетовъ, профессора Университета ст. совѣтн.: П. В. Владиміровъ, Ю. А. Кулаковскій, В. Б. Антоновичъ, В. П. Ермаковъ, О. В. Баранецкій, А. Н. Гиляровъ; Директоры: Кіевскихъ гимназій, Коллегіи Павла Галагана и Кіевского реальн. учил. Секретарь Совѣта—Директ. Кіев. 3-й гимн.

**Испытательный Комитетъ.** Предсѣдатель—Окружной Инспекторъ. Члены: по Зак. Божію—прот. М. Д. Златоверховниковъ, русск. яз.—преподав. 3-й гимн., с. с. И. Е. Знаменскій, по матем.—препод. 5-й гимн., н. с. Н. А. Сорокинъ, по древн. яз.—преп. 2-й гимн. С. П. Лихотинскій, по ист. и геогр.—препод. 1-й гимн., н. с. П. В. Голубовскій, по нѣм. яз.—учит. реальн. уч., к. сов. Ф. И. Альдингеръ, фр. яз.—учит. 5-й гимн. А. Г. Руси.

**Состоящая при Управленіи Округа Инспекція народныхъ училищъ Юго-Западнаго края.** Инспекторы Кіевской губерніи: 1-го района (уѣзды: Кіевскій и Радомысльскій)—с. с. Дан. Ал-др. Синицкій (Никол.-Лыб., 17), 2-го района (уѣзды: Васильк., Бердич. и Сквир.)—с. с. Прокоф. Андр. Бондаренко (Тарас., 23), 3-го района (уѣзды: Каневскій, Черк. и Чигир.)—с. с. Яковъ Исаев. Гребенниковъ (Жилан., 38), 4-го района (уѣзды: Звенигор., Уманскій, Таращ. и Липов.)—н. ч. Николай Владимір. Стороженко (Ново-Елис., 10).

**Канцелярія Попечителя** (зд. 1-й гимназіи). Правит. Канц.—с. с. Влад. Дмитр. Жеваховъ. Столоначальники: 1-го стола (распорядительнаго)—г. с. Петръ Григ. Шереметьевъ, 2-го (по учебн. части высш. и средн. учебн. зав.)—т. с. Петръ Иван. Клопотовскій, 3-го (по хоз. части высш. и средн. учебн. завед.)—н. с. Никол. Алексѣев. Богдановъ, 4-го (по дѣламъ учит. семин., уѣздн., город. и всѣхъ вообще низш. учеб. завед., въ т. ч. чешскихъ, еврейскихъ, нѣмецкихъ и частныхъ училищъ)—т. с. Антіохъ Андреев. Луцкевичъ. Бухгалтеръ—к. сов. Петръ Петр. Манаревичъ. Помощники ихъ: к. а. Ив. Григ. Скальковскій, к. секр. Валеріанъ Павл. Забузскій, (и. д.) Владим. Васил. Кузнецовскій. Журн. и архивариусъ—к. секр. Дмитр. Матв. Мацкевичъ. Состоящ. при Упр. окр. архитекторъ—воен. инж.-полк. Ник. Ив. Чекмаревъ.

## ИМПЕРАТОРСКІЙ Университетъ Св. Владиміра.

*(Большая Владимірская ул., соб. зданіе).*

Ректоръ Университета—орд. проф. по каѳ. всеоб. ист., д-ръ всеобщ. ист., д. с. с. Ѳедоръ Яковлевичъ Фортинскій (Нестеров., 11). Заслуж. проф. богосл. правосл. исп., настоят. правосл. универ. церкви, д-ръ богосл. наукъ, прот. Назарій Антон. Ѳаворовъ (Фундуклеев., 36).

**Историко-филологическій факультетъ.** Деканъ факультета—орд. проф. по каѳ. славян. филол.—д-ръ слав. фил., с. с. Тимоѳей Дмитр. **Флоринскій** (Никол., 8). Заслуж. ордин. проф. по каѳ. рус. ист. и редакторъ „Университетскихъ Извѣстій“—д-ръ рус. ист. д. с. с. Владиміръ Степ. **Иконниковъ** (Гимназ., 7); ординарные профессеры по каѳедрѣ: рус. ист.—д-ръ рус. ист., д. с. с. Владиміръ Бониф. **Антоновичъ** (Жилан., 20), теоріи и исторіи искусствъ—д-ръ теор. и ист. иск., д. с. с. Адріанъ Виктор. **Праховъ** (Б. Жит., 6), всеобщ. ист.—д-ръ всеоб. ист., с. с. Иванъ Васил. **Лучицкій**, римск. слов. и секретарь ф-та—д-ръ рим. слов., с. с. Юліанъ Андр. **Кулановскій**, западно-европ. литературъ—д-ръ всеоб. литер., с. с. Николай Павл. **Дашкевичъ**, рус. яз. и словесн.—д-ръ рус. слов., с. с. Петръ Владим. **Владиміровъ**, сравнит. языковѣд.—д-ръ срав. язык., с. с. Ѳедоръ Иван. **Кнауэръ**, классич. филол.—д-ръ кл. фил., с. с. Іосифъ Андр. **Леціусъ**; экстраорд. проф. по каѳедрѣ: всеоб. ист.—к. секр. Николай Михайл. **Бубновъ**, филос.—д-ръ фил., Ал-ѳій Никит. **Гиляровъ**, классич. филол. (и. д.)—м-ръ клас. фил. Адольфъ Израил. **Сонни**, церк. истор. (и. д.)—м-ръ богосл., с. с. Степанъ Тимоѳ. **Голубевъ**. Лекторы: франц. яз.—с. с. Адольфъ Осип. **Налисъ**, нѣм. яз.—к. сов. Фердинандъ Карл. **Андерсонъ**. Приватъ-доценты по каѳ. классич. филол.: м-ръ римск. слов. с. с. Вячесл. Иван. **Петръ** и к. сов. Ал-ѳій Осип. **Поспишилъ**, по предм. теоріи и истор. искусствъ—м-ръ теор. и ист. иск. Григорій Григор. **Павлуцкій**, по каѳ. рус. ист.—м-ръ рус. ист., к. а. Петръ Васил. **Голубовскій**, филос.—м-нтъ Георг. Иван. **Челпановъ**, новой ист.—м-нтъ Василій Петр. **Клячинъ**, по пред. ист. вост.—Алексѳій Никол. **Грень**.

**Физико-математическій факультетъ.** Деканъ ф-та, орд. проф. по каѳ. зоологіи—д-ръ зоол. с. с. Николай Васил. **Бобрецкій** (Н.-Влад., 16). Сверхшт. засл. профессеры по предмету: геологіи—д-ръ ест. наукъ, тайн. с. Конст. Матв. **Ѳеофилактовъ** (Фунд., 32), теорет. и практ. механики—д-ръ мат. наукъ, тайн. с. Иванъ Иван. **Рахманиновъ** (Нижне-Влад., 4), чист. матем.—д-ръ матем. наукъ, д. с. с. Михаилъ Егор. **Ващенко-Захарченко** (Бульварная, 20), физики—д-ръ физ., д. с. с. Михаилъ Петр. **Авенариусъ** (Мар.-Благ., 70), по каѳ. астрон.—д-ръ астр. д. с. с. Митрофанъ Ѳедор. **Хандриковъ** (Бульв.-Кудр., 20). Ординарные проф. по каѳ.: технич. химіи—д-ръ химіи, д. с. с. Николай Андр. **Бунге** (Екатер., 15), ботаники—д-ръ бот., с. с. Осипъ Васил. **Баранецкій**, теорет. физики—д-ръ физ., с. с. Николай Никол. **Шиллеръ**, ботаники—д-ръ бот., с. с. Иванъ Ѳедор. **Шмальгаузенъ**, чистой матем.—д-ръ мат., с. с. Василій Петр. **Ермаковъ**, зоологіи—д-ръ зоол., с. с. Ал-ѳій Ал-ев. **Коротневъ**, минералогіи и геол.—д-ръ мин. и геол., с. с.

Павель Никол. Венюковъ, чистой матем.—д-ръ матем. Борисъ Яков. Букрѣевъ, физич. геогр.—с. с. Петръ Иван. Броуновъ, агрономіи—д-ръ агроном., Сергѣй Михайл. Богдановъ, химіи—д-ръ хим., с. с. Ал-дръ Павл. Эльтековъ, механики—д-ръ прикладной матем. и секретарь ф-та, н. с. Гавріиль Конст. Сусловъ; экстраорд. проф. по каѳедрѣ: физики—д-ръ физ. Георгій Георг. де-Метцъ, минералогіи—м-ръ мин. и геол., с. с. Петръ Яков. Армашевскій, чистой матем.—д-ръ мат., Петръ Михайл. Покровскій, химіи: д-ръ хим., к. а. Сергѣй Никол. Реформатскій, (и. д.)—м-ръ химіи, н. с. Яковъ Никол. Барзиловскій. Астрономъ-наблюдатель—м-ръ астр., с. с. Вильгельмъ Иван. Фабриціусъ. Приватъ-доценты по предмету: сравн. анат. живот. и лаборантъ зоол. лабор.—н. с. Василій Карл. Совинскій, астрономіи—м-ръ астр. Робертъ Филип. Фогель. Состоящ. при факультетѣ: хранитель ботанич. каб.—г. с. Иванъ Каетан. Бордзиловскій, сверхшт. лабор. при бот. садѣ—Владиміръ Инпол. Липскій, хранитель минерал. каб.—м-нтъ, к. секр. Василій Ефим. Тарасенко; лаборанты: химич. лабор.—к. а. Николай Никол. Володкевичъ, технич. лабор.—с. с. Левъ Львов. Лундъ, химич. лабор.—к. а. Николай Васил. Молчановскій. Штатный лаборантъ при каѳ. физики—к. секр. Осипъ Осип. Косоноговъ. Хранители: геолог. каб.—т. с. Павель Апол. Тутковскій, зоолог. музея—Юліанъ Ник. Семенкевичъ. Сверхштатные лаборанты: при каѳ. зоологіи—Владиміръ Афан. Караваевъ, геологіи—Петръ Никол. Кузнецкій, физики—Яковъ Никол. Жукъ, при химич. лабор.—Яковъ Иван. Михайленко, при физич. лабор.—Сергѣй Петр. Слѣсаревскій, по каѳ. минер.—Радкевичъ. Садовн. ботанич. сада—Эрнстъ Карл. Гонбаумъ. Чучельникъ—Карль Вильг. Эргантъ.

**Юридическій факультетъ.** Деканъ ф-та, сверхшт. засл. орд. проф. по каѳ. госуд. права, д-ръ гос. пр., д. с. с. Ал-дръ Васил. Романовичъ-Славатинскій (Мар.-Благ., 79). Сверхшт. заслуж. орд. профессора: по каѳ. энциклоп. права и ист. филос. права—д-ръ гос. пр., д. с. с. Николай Карл. Ренненкампфъ (Кузнеч., 4), по пред. гражд. пр.—д-ръ гражд. пр., д. с. с. Василій Григ. Демченко (Тарас., 10); ордин. профессора по каѳедрѣ: исторіи рус. права—д-ръ рус. ист., д. с. с. Михайль Флег. Владимірскій-Будановъ (Бульварн., 36), междунар. пр.—д-ръ междунар. пр., с. с. Отто Оттов. Эйхельманъ, гражд. права и судопроизв.—д-ръ гражд. пр., д. с. с. Петръ Павл. Цитовичъ, полит. экон. и статистики—д-ръ полиц. пр., д. с. с. Дмитрій Иван. Пихно, угол. права—д-ръ уг. пр., с. с. Леонидъ Серг. Бѣлогрицъ-Котляревскій, рим. пр.—д-ръ гражд. пр. и секретарь ф-та, с. с. Леонидъ Никол. Казанцевъ. Экстраорд. проф. по каѳ.: финанс. права (и. д.)—м-ръ фин. пр., к. секр. Николай Петр. Яснопольскій, церк. пр. (и. д.)—м-ръ

богосл., д. с. с. Петръ Ал-др. Лашнаревъ, госуд. пр.—Эгіазаровъ. Приватъ-доценты: по предмету полит. экон. и стат.—м-ръ полит. экон. и стат., Николай Март. Цытовичъ, уголов. пр.—м-нтъ уг. пр., к. а. Николай Васил. Самофаловъ, по каѳ. римск. пр.—м-ръ рим. пр., т. с. Павель Эмил. Соколовскій, энцикл. пр. и ист. филос. пр.—м-ръ князь Евгеній Никол. Трубецкой.

**Медицинскій факультетъ.** Деканъ ф-та—заслуж. орд. проф. по каѳ. фармакол., д-ръ мед., с. с. Эмилій Георг. Гейбель (Нестер., 36). Заслуж. ордин. проф. по пред. госуд. врачевновѣд.—тайн. с. Ѳедоръ Ѳедор. Эргардтъ (Нижне-Влад., 17). Сверхшт. заслуж. орд. проф., д-ра мед., д. с. с.: по каѳ.: физиолог. анат.—Владиміръ Ал-др. Бець (Гимн., 7), гистологін и эмбриол.—Петръ Иван. Перемежно (Фунд., 43); ординарные проф., д-ра мед., по каѳ.: патолог. анатом.—д. с. с. Григорій Никол. Минхъ (Фунд., 10), физиолог.—с. с. Сергѣй Иван. Чирьевъ (Гимн., 4а), терапевт. госпит. клин.—д. с. с. Карль Генрих. Тритшель (Тарас., 5), офтальмологін съ фак. клин.—с. с. Андрей Васил. Ходинъ (Нестер., 27), хирург. съ госпит. клин.—с. с. Ѳедоръ Карл. Борнгауптъ (Б.-Влад., 29), терапевт. факульт. клин.—с. с. Василій Васил. Чирковъ (Н.-Елисава., 12), акушерства съ факульт. клин.—с. с. Георгій Ермол. Рейнъ (Б.-Влад., 23), назожн. и сифилит. болѣзней—д. с. с. Михайль Иван. Стуковенковъ (Универ. сп., 11), систем. ученія о нервн. и душ, болѣзн.—с. с. Иванъ Ал-ев. Сикорскій (Ново-Елис., 22), врач. діагност. съ пропедевт. клиник.—с. с. Ферд. Ал-др. Лешъ (Гимназ., 2), операт. хирург. съ топогр. анатомією и секретарь ф-та—с. с. Павель Иван. Морозовъ (Мар.-Благ., 50), частн. патол. и терап.—Васил. Пармен. Образцовъ, общей патол.—к. сов. Владиміръ Валер. Подвысоцкій. Экстраординарные проф. по каѳ.: судеб. медиц.—д-ръ мед., н. с. Николай Ал-др. Оболонскій, фармаціи и фармакогн.—м-ръ фарм., с. с. Тимоѳей Иван. Лоначевскій-Петруняка, хирург. патол.—д-ръ мед., к. сов. Ал-дръ Дмитр. Павловскій, дѣтск. бол.—д-ръ мед., к. сов. Василій Егор. Черновъ, медиц. химіи—д-ръ мед., к. сов. Ал-ѣй Андр. Садовень, анатом.—д-ръ мед., с. с. Михайль Андр. Тихомировъ, гистол. и эмбр.—д-ръ мед., к. сов. Яковъ Никиф. Якимовичъ, операт. хирург.—д-ръ мед. А. А. Малиновскій. Приватъ-доценты, д-ра медиц.: по каѳ. назожн. и сифилит. болѣзней, н. с. Сергѣй Петр. Томашевскій, хирург.—к. сов. Адольфъ Карл. Флейшеръ, по пред. частн. патол.—т. с. Захарій Хрисанф. Зенкевичъ, акуш. и жен. бол.—к. сов. Варнава Ал-ев. Добронравовъ, дѣт. бол.—Иванъ Виссар. Троицкій, хирург.—Николай Маркіан. Волковичъ, частн. патол. и терап.—Ѳеофилъ Гаврил. Яновскій, хирург. діагн.—Николай Вик-

тор. Соломка, душевн. и нервн. бол.—Петръ Михайл. Автократовъ, психіаториі—Павель Иван. Нечай, част. патол. и тер.—Иванъ Иван. Георгіевскій, по пред. хирург. діагн.—Кирилль Михайл. Сапѣжко, клин. внутр. бол.—Михайль Иван. Полетика. Состоящ. при факультетѣ: прозекторы при кафедрѣ: норм. анат. и прив.-доц. по предм. частн. патол. и тер.—д-ръ мед., н. с. Николай Николаевичъ Жукъ, фізіол., пр.-доц. по пред. фізіол.—д-ръ мед., т. с. Василій Паллад. Курчинскій, гистол.—д-ръ мед. Ѳедоръ Иван. Ломинскій, каѳ. суд. мед.—д-ръ мед. Аѳанас. Серг. Игнатовскій, патол. анат.—Владиміръ Филарет. Недѣльскій (и. д.).

Штатные ординаторы факультетскихъ клиникъ. Терапевтической: Ал-дръ Тимоф. Туровѣровъ, Венедиктъ Ал-др. Николаевъ. Хирургической: Ал-ѣй Григ. Радзіевскій, Михайль Андр. Каковскій. Акушерской: Николай Витольд. Шуварскій, Владиміръ Петр. Жемчужниковъ. Повивальная бабка Агрипина Филип. Гусева. Глазной: Владим. Конст. Думитрашковъ, Ал-дръ Филип. Шимановскій.

Совѣтъ Университета. Предсѣдатель—ректоръ. Члены: деканы, ординарные и экстраорд. профессора. Секретарь—к. сов. Иванъ Петр. Исаевъ (зд. Универ.).

Правленіе. Предсѣдатель—ректоръ. Члены: деканы и инспекторъ студентовъ. Секретарь—к. секр. Зиновій Никол. Маралевичъ. Помощникъ его—Ал-ѣй Ив. Шульжевичъ.

Инспекція. Инспекторъ студ.—д. с. с. Евгеній Ал-др. Лагоріо. Помощники его: к. сов. Василій Никол. Селивановъ, к. сов. Андрей Иван. Сомовъ, к. а. Филиппъ Данил. Збожнякевичъ, к. а. Николай Васил. Романовичъ-Славатинскій, к. а. Степанъ Никол. Борисенко. Секретарь по студ. дѣламъ—к. секр. Владиміръ Павл. Имгартъ.

Библиотека. Библиотекарь—с. с. Кирилль Ал-ев. Царевскій (Прор., 12). Помощники его: к. сов. Іосифъ Сидор. Гавриленко, к. а. Конст. Никиф. Щебровъ, к. р. Николай Васил. Миницкій, к. р. Григ. Сев. Дверницкій. Секретарь—Леонидъ Никит. Липскій.

Центральный архивъ для древнихъ актовыхъ книгъ губерній Кіевской, Подольской и Волынской. Завѣдывающій архивомъ—библиотекарь. Помощникъ его—к. а. Иванъ Михайл. Каманинъ.

При разныхъ должностяхъ. Казначей—к. а. Иванъ Гаврил. Пасхаловъ (зд. Универ.). Бухгалтеръ—т. с. Евгеній Семен. Коло-

мійцевъ. Экзекуторъ—к. р. Владиміръ Никол. Лачиновъ (зд. Унив.).  
Врачъ при студенч. больн.—к. сов. Иванъ Троф. Щербина. Архитекторъ—т. с. Конст. Гавр. Ивановъ. Помощникъ бухгалтера—к. секр. Эразмъ Рох. Свѣцинскій. Архивариусъ—к. р. Владиміръ Иван. Клопотовскій (зд. Унив.). Письмоводитель медиц. факульт. (и. д.)—А-ръ Румянцевъ.

### Первая мужская гимназія.

*(Бибиковскій бульваръ, соб. домъ).*

Директоръ—с. с. Иванъ Васил. Посадскій-Духовскій. Инспекторъ—с. с. Ал-ѣй Васил. Старковъ. Законоучители прав. исп. прот. Михаилъ Данил. Златоверховниковъ (всѣ въ зд. гимн.), свящ. Семень Ив. Трегубовъ (Кол. П. Галагана); рим.-кат. исп. ксендзъ Антоній Михайл. Олендзскій (Кост. домъ). Преподаватели: географіи—с. с. Николай Троф. Черкуновъ (Биб. Бул., д. Субботина), нѣм. яз.—с. с. Густавъ Ричард. Бергманъ (Мар.-Благ., 27), Сигизм. Густ. Гросбергъ (Прор., 1), рус. яз. и слов.: с. с. Петръ Семен. Иващенко (зд. гимн.), с. с. Никол. Матв. Терновскій (Предсл., 8), с. с. Ал-ѣй Ал-др. Андріевскій (Фунд., 70), мат. и физ.—с. с. Дмитрій Петр. Извѣковъ (Ботан., 13), мат. (и восп. пан.)—с. с. Степанъ Конст. Ильяшенко (зд. гимн.), н. с. Иванъ Ив. Чирьевъ (Гимназич., 5); древнихъ языковъ: с. с. Ал. Іосиф. Поспишиль (Троицк. пр., 12), к. сов. Иванъ Ал-др. Григоровичъ (Тарас., 9), н. с. Конст. Ал-др. Делленъ (Гимназич., 4), н. с. Тимофей Іосиф. Косоноговъ (Карав., 29), к. сов. Иванъ Яков. Самойловичъ (Нестер., 14), к. а. Павелъ Никол. Бодянскій (Обсерв., 36), к. а. Ал-дръ Михайл. Леплинскій (Б. Подв., 24); фр. яз.—к. а. Казимиръ Людвик. Регаме (Кузн., 29), ист.—н. с. Петръ Васил. Голубовскій (Мар.-Благ., 104), чист. и рис.—н. с. Николай Никол. Соболевъ (Иван., 7), приг. кл.—Аѳан. Васил. Назаренко (Театр., д. Познякова). Врачъ—д-ръ мед. к. сов. Измаиль Васил. Чешихинъ (Рейт., 8). Бухгалтеръ—т. с. Василій Ѳедор. Прилуцкій (Тарас., 10). Помощники классныхъ наставниковъ: н. с. Яковъ Павл. Лукиановъ, к. а. Иванъ Васил. Доленго-Семеновскій. И. д. письмоводителя—к. а. Михаилъ Яков. Долженко (Карав., 29) и Платонъ Ѳедор. Кожичъ (зд. гимн.).

### Вторая мужская гимназія.

*(Бибиковскій бульваръ, 16).*

Почетный Попечитель—д. с. с. Ѳедоръ Артем. Терещенко. Директоръ—д. с. с. Ал-ѣй Ал-ев. Поповъ. Инспекторъ—с. с. Дмит-

рій Михайл. Орда. Законоучители: прав. исп.—свещ. Андрей Иван-Коровицкій, рим.-кат. исп.—ксендзъ Казимиръ Ант. Хрусцѣвичъ. Учители коренныхъ классовъ: матем.—заслуж. учит. с. с. Владиславъ-Бсаверій Ив. Ростоцкій, к. а. Пав. Ив. Бѣльченко, рус. яз. и слов.—с. с. Владиміръ Павл. Науменко, древ. яз.: с. с. Иванъ Елеазар. Тимошенко, с. с. Николай Никол. Уводскій, с. с. Яковъ Серг. Юденичъ, к. сов. Петръ Данил. Деревянкинъ; рус. яз.—к. а. Филимонъ Ал-ев. Дроздовскій, исторіи—с. с. Павелъ Петр. Безмѣновъ, нѣм. яз.—с. с. Карлъ Март. Крафтъ, франц. яз.—с. с. Юлій Павл. Буассело, рис. и чист.—с. с. Борисъ Яков. Яковлевъ. Параллельныхъ классовъ: законоучитель—свещ. Николай Онуфр. Стасиневичъ; учителя: геогр.—с. с. Петръ Иван. Щербина, матем. и физ.—с. с. Гавріиль Никол. Флоринскій, матем.—Сергѣй Гавр. Яновскій, рус. яз.—к. а. Николай Семен. Коджебашъ, древ. яз.: н. с. Леонидъ Петр. Сахаровъ и Сергѣй Петр. Лихотинскій. Приг. кл.—к. а. Иванъ Ал-др. Шостакъ. Помощники клас. наставниковъ: н. с. Михайлъ Иван. Сѣнинскій, к. р. Викторъ Кирил. Ящуржинскій, к. р. Василій Евграф. Процкинъ и Владиміръ Филар. Коровицкій. Надзиратели общей ученич. квартиры: с. с. Б. Я. Яковлевъ, н. с. Л. П. Сахаровъ, к. а. Петръ Ал-др. Захарьевичъ, Ал-дръ Пантел. Діаконенко, к. а. Яковъ Иван. Коробцовъ. Письмоводитель—т. с. Василій Иван. Деленчъ-Ленчевскій. Бухгалтеръ—т. с. Ипполитъ Яков. Савицкій. Врачъ—к. сов. Иванъ Троф. Щербина.

### Третья мужская гимназія.

(Подоль, Александровская площ., 12).

Почетный Попечитель—отст. корнетъ Ал-дръ Никол. Терещенко (Биб. Бульв., соб. д.). Директоръ—с. с. Ал-ѣй Павл. Истомино (зд. гимн.). Инспекторъ (и. об.)—с. с. Яковъ Самойл. Иващенко (зд. гимн.). Законоучители: правосл. закона Божія—прот. Михайлъ Данил. Златоверховниковъ (1-я гимн.), свещ. Николай Ал-др. Браиловскій (Цитадель, 8); рим. катол.—каноникъ Антоній Михайл. Олендзскій. Учители: русск. яз., словесн. и логики—с. с. Иванъ Ефим. Знаменскій (Андр. сп., 37), рус. яз. и словесн.—с. с. Игнатій Иван. Ильинскій (Борисогл., 14), рус. и латин. яз.—с. с. Иванъ Амврос. Добротворскій (Воздв., 30); древн. язык.: с. с. Проконій Артем. Божко (Борисогл., 11), с. с. Владиміръ Павл. Мокржицкій (Фунд., 76а), с. с. Яковъ Герас. Мищенко (Кирил., 14), к. сов. Сергѣй Иван. Воскресенскій (Биб. Бульв., 28), н. с. Лука Михайл. Орда (Спас., 11); математ.: с. с. Викторъ Иван. Юскевичъ-Красков-



скій (Ирин. пер., 8), к. сов. Григорій Анатол. Ляхницкій (Андр. сп., 20); исторіи и геогр.: с. с. Павелъ Васил. Грабовскій (Львов., 21), Василій Григор. Ляскоронскій (Б. Влад., д. Жданова); франц. яз.—с. с. Юганъ-Фридрихъ Иван. Кемриць (Ал-др., д. Марголина), нѣм. яз.—к. сов. Германъ Матв. Кульманъ (Межиг., 11), чист. и рисов.—к. секр. Василій Родіон. Родіоновъ (Унив. сп., 8), пригот. кл.—Семень Ив. Войтовичъ (Ал-др., 30). Помощники клас. наст.: н. с. Иванъ Наумов. Бѣлоголовый, к. а. Θεодотъ Данил. Годованикъ, Филимонъ Илар. Клепчиновъ, учит. гимн.—пор. Вячеславъ Альфонс. Янушевскій. Письмоводитель—т. с. Николай Степ. Шереметьевъ (зд. гимн.). Штатный врачъ—к. сов. Ив. Триф. Щербина (Ал-др., соб. д.).

#### Четвертая мужская гимназія.

(Бибиковскій бульваръ, 22).

Директоръ—д. с. с. Ал-дръ Васил. Михайловъ (зд. гимн.). И. об. Инспектора с. с. Θεодоръ Ал-ев. Поповъ (Карав., 39). Законоучители: прав. исп.—свящ. Іоаннъ Троицкій (Кар., 31), рим.-кат. ксендзъ Тома Осмольскій (Кост. ул.). Преподаватели: ст. сов.: Мойсей Никол. Пантелѣевъ (Мар.-Благ., 92), Орестъ Иван. Левицкій (Елисавет., 9), Ник. Ив. Козловскій (Мар.-Благ., 102), Ив. Онисиф. Чехлатовъ (Биб. Бульв., 25), Павелъ Ив. Юскевичъ-Красковскій (Ирин. пр., 10), Георгій Терент. Мочульскій (Рейт., 34); к. сов.: Андрей Григ. Серговскій (Фунд., 58а), к. ас. Василій Михайл. Славинскій (Старо-Жит., 60), Евгеній Ал-др. Кивлицкій (Б.-Кудр., 37), к. сов. Николай Иван. Ивановъ (Мар.-Благ., 105), к. сов.: Карлъ Август. Лангъ (Безак., 8), Карлъ Иван. Де-Бокнаръ (Б. Подв., 28), к. а. Михайлъ Сав. Кушнеръ (Фунд., 22), пригот. класса—к. а. Василій Павл. Таргоній (М.-Благ., 125). Помощники клас. наставниковъ: н. с. Павелъ Влас. Гребеновскій (Кирил., 27), Петръ Назар. Захарченко (зд. гимн.). Врачъ—д-ръ мед. Иванъ Иван. Георгіевскій (Фунд., 56). И. д. письменоводителя—к. р. Михайлъ Павл. Яновскій (зд. гимн.).

#### Кіево-Печерская гимназія.

(Печерскъ, уг. Никольской и Эспланадной <sup>1</sup>/<sub>18</sub>).

Почетный Попечитель—т. с. Михайлъ Θεодор. Мерингъ. Директоръ—с. с. Вячесл. Иван. Петръ (зд. гимн.). Инспекторъ (и. об.) и преод. рус. яз.—с. с. Парѣен. Евграф. Константиновъ (Глу-

боч. шоссе, 61). Преподаватели: древ. языка—с. с. Мануиль Филип. Дивишешъ (Моск., 34), с. с. Антонъ Иван. Камарить (Моск., 23), к. а. Евгений Адриан. Безсмертный (Никол., д. Никол. монаст.), н. с. Вальтеръ Ричард. Фохтъ (Леванд., соб. д.); рус. яс. и словесн.—н. с. Ѳедоръ Павл. Истоминоу (Банк., 3), матем. и физ.: н. с. Николай Ал-др. Сорокинъ (Никол., д. Рыбинской), Иларіонъ Никол. Шафрановскій (Инст. д. Искры), франц. яз.—Альбертъ Генрих. Русси (Банк., 7), нѣм. яз.—к. сов. Готлибъ Андр. Валькеръ (Банк., 3), ист. и геогр.—н. с. Владиміръ Григор. Ляскоронскій (Ник., д. Ник. монаст.). Учители: приг. кл.—т. с. Романъ Максим. Семеновъ (Жилин., 38), чистош. и рисов. (и. д.) и помощ. кл. настав.—Владиміръ Ѳедор. Кампаръ (Рѣзницк., д. Покр. Общины), помощ. клас. настав.—н. с. Ал-дръ Конст. Рогале-Левицкій (Бутыш. пер., 8). Письмоводитель—Никита Косъм. Ѳеоктистовъ (зд. гимн.). Врачъ—к. сов. Ал-дръ Димитр. Модестовъ (Моск., д. Браиловскаго). Учители воен. гимнаст.: подпор. Радневичъ и пор. Герандли. Учит. пѣнія—Леонидъ Григ. Терлецкій (Борич. Токъ, 1). Законоуч. правос. исповѣд.—свящ. Ѳеод. Дмитр. Хорошуновъ (Крещ., 5).

### Коллегія Павла Галагана.

(Фундуклеевская, 9).

Почетная Почетчица—вдова тайн. сов. Екатерина Васил. Галаганъ. Предсѣдатель Совѣта Коллегіи—д. с. с. Николай Карл. Ренненкампфъ. Члены Совѣта: а) отъ университета: профессора: П. В. Владиміровъ, Б. Я. Букрѣевъ и И. А. Синорскій; б) отъ города Кіева: Андр. Петр. Тарновскій и Яковъ Васил. Тарновскій. Директоръ—с. с. Иннокентій Ѳедор. Анненскій. Законоучитель—м-ръ, свящ. Симеонъ Иван. Трегубовъ. Воспитатели и преподаватели: древн. яз.: с. с. Ѳедоръ Леонт. Ярешъ, с. с. Осипъ Игнат. Гордіевичъ, математ.—с. с. Петръ Петр. Ермановъ, физики—Иларіонъ Никол. Красовскій. Преподаватели: ист. прав.—Василій Петр. Клячинъ, фр. яз.—Карль Ив. де-Боккаръ, нѣм. яз.—с. с. Карль Март. Крафтъ. Учители: рис.—Мих. Сав. Кушнеръ, гимн.—Дмитр. Серг. Гнилушкинъ. Помощн. воспитателей: т. с. Ишполитъ Андр. Зелинскій и Юліанъ Созонт. Пороховскій. Врачъ—к. с. Артуръ Ал-др. Шефферъ; консулт. по глазн. болѣзнямъ—д-ръ мед. Эрнстъ Никол. Неезе. Письмоводитель—Никол. Кирил. Антоненко.

## Реальное училище.

*(Михайловская площадь, 2/9).*

Почетный Попечитель—отст. корнетъ гвардіи Иванъ Никол. Терещенко (Биб. Бульв., соб. д.). Директоръ и препод. химіи—с. с. Ал-дръ Яковл. Гольдерекеръ (зд. уч.). Инспекторъ (и. д.) и преп. физики и матем.—с. с. Юлій Ѳедор. Маакъ (зд. уч.). Законоучитель: прав. исп.—свящ. Григорій Яков. Прозоровъ (домъ Андр. церкви), рим.-кат.—ксендзъ Ѳома Людв. Осмольскій. Учители: рус. яз.—с. с. Конст. Ѳеофил. Янубовичъ (М.-Влад., 5), н. с. Ѳедоръ Иван. Козловскій (Б. Жит., 29—31), нѣм. яз.—с. с. Ричардъ Ричард. Кейхель (Б. Подв., 13), к. сов. Фридрихъ Иван. Альдингеръ (Рейт., 43), к. а. Карлъ Людв. Таурне (Мар.-Благ., 114), франц. яз.: с. с. Адольфъ Осип. Налисъ (Банк., 2), к. сов. Августъ Фердин. Дюранъ (Десят. пр., 2), исторіи—с. с. Иванъ Павл. Матченко (Діонис. пр., 4), геогр.—с. с. Степанъ Львов. Завистовскій (зд. учил.), коммерч. наукъ—с. с. Николай Павл. Васильевъ-Яковлевъ (М.-Жит., 5), матем.—с. с. Николай Петр. Чернушевичъ (Лютер., 19), с. с. Иванъ Михайл. Пушкаревъ (Бул.-Кудр., 19), н. с. Яковъ Осип. Врублевскій (Б. Жит., 46), к. а. Петръ Ал-др. Турчаниновъ (Обсерв. пр., 6); ест. наукъ—с. с. Владиміръ Васил. Игнатовичъ-Завилейскій (Бул.-Кудр., 7), рисованія—с. с. Николай Иван. Мурашко (Б. Влад., 37), рисов. и черч.—с. с. Сигизм. Карл. Мысливецъ (Ниж. Юрков., 13), рисов. и чистоп.—к. сов. Георгій Иван. Ивановъ (Костел. пр., 8). Помощники клас. наставн.: н. с. Василій Ѳедор. Леонтьевъ, т. с. Анат. Андр. Риза, Василій Андр. Вязовой. Врачъ—Павель Иван. Нечай (Кирил. больн.). Письмоводитель—т. с. Ал-дръ Франц. Гонзаго (зд. уч.).

## Женская Министерская гимназія.

*(Алексѣевская, соб. д. Канцелярія при 2-й гимназіи).*

Управляющій гимназіей—д. с. с. Ал-ѣй Ал-ев. Поповъ. Главная надзирательница—фрейлина Ея Императорскаго Величества Ольга Иван. Гогель. Законоучители: прав. исп.: свящ. Михаилъ Иван. Вишневецкій, прот. Пав. Ѳед. Подвысотскій, свящ. Никол. Онуфр. Стасиневичъ, рим.-кат. исп. ксендзъ Казимиръ Ант. Хрусцѣвичъ. Учители: рус. яз. и словесн.—к. а. Владиміръ Стеф. Александровичъ, матем., физ. и ест. ист.—н. с. Самуилъ Иван. Торскій, исторіи—с. с. Владиміръ Иван. Щербина, матем.—Николай Павл.

Соколовъ, нѣм. яз.—Робертъ Оттон. Вольтнеръ, чистош.—Николай Март. Домбровскій. Преподаватели по найму: русской слов.—с. с. Владим. Павл. Науменко, педагогій—к. а. Ал-дръ Павл. Истомино, матем.: с. с. Владиміръ Васил. Игнатовичъ-Завилейскій, с. с. Мойсей Никол. Пантелѣевъ, к. а. Цавель Иван. Бѣльченко, Сергѣй Гаврил. Яновскій, геогр.—к. сов. Иванъ Павл. Матченко, рис.—т. с. Михайль Сав. Кушнеръ. Учительницы: рус. яз.—Анна Львов. Берло, матем.—Ал-дра Иван. Давидсонъ, геогр.—Ксенія Ал-ев. Гогель, франц. яз.—Юлія Ал-др. Берстель, франц. и нѣм. яз.: Эмилія Богд. Зифферманъ, Вильгельмина Карл. Манькина-Невструева, руководѣля—Марія Васил. Уманецъ, приг. кл.—Ольга Владим. Софіано. Классныя надзирательницы: Надежда Никол. Козинцова, Марія Никол. Манькина-Невструева, Елис. Георг. Пономарева, Марія Георг. Пономарева, Ольга Ѳедор. Григоренко, Елена Ал-ев. Гогель, Анна Степ. Яворская, Анна Ѳедор. Брамсонъ, Ольга Ѳед. Брамсонъ, Марія Пант. Недзѣльская, Лидія Ал-ев. Якимова, Валентина Никол. Грузевичъ-Нечай, Софія Порфир. Купчинова. Женщина-врачъ—Ольга Григ. Лѣбова.

Частная женская В. Н. Ващенко-Захарченко гимназія.

(Бибиковскій бульваръ, 20).

Попечительница гимназіи—Екат. Михайл. Гессе (Липки, соб. д.). Предсѣдатель Педагогическаго Совѣта—с. с. Иванъ Васил. Посадскій-Духовскій (директ. Кіев. 1-й гимн.).—Начальница гимназіи—Вѣра Никол. Ващенко-Захарченко (Биб. бул., 20). Законоучители: прав. исп.: свящ. Николай Семен. Стеллецкій (Почаев., 5), діак. Антонъ Меѳод. Молчанскій (Мало-Влад., 64), рим.-кат. исп. ксендзъ Казимиръ Хрусцѣвичъ (кост. д.). Преподаватели: рус. яз.: к. сов. Конст. Ѳеofil. Якубовичъ (М.-Влад., 5), Николай Никол. Нечай-Грузевичъ (М.-Влад., 62); педагогики—Алекс. Павл. Истомино (Банк., 3), матем.: д. с. с. Михайль Юрьев. Ващенко-Захарченко (Бибик. бул., 20), Конст. Моис. Щербина (Нестер., 24), Григ. Митроф. Николаенко, физики—к. сов. Самуиль Иван. Торскій (Косог., 8), исторіи: Владим. Конст. Писнорскій (М.-Влад., 69), Антонъ Никол. Ясинскій (Кадет. пр., 20), с. с. Владиміръ Семен. Курбановъ (уг. Фунд. и Нестер., 27); географіи—Владиміръ Дмитр. Ляскоронскій (Печерскъ, зд. Ник. мон.); нѣм. яз.—Адольфъ Иван. Мишке (Нестер., 19), фр. яз.—к. сов. Альбертъ Генрих. Русси (Банк., 3), рисов.: н. с. Николай Никол. Соболевъ (Загор., 22), Иванъ Ив. Радошевичъ (Назар., 15), танцевъ—С. Ленчевскій (Н.-Елис., 12). Преподавательницы: рус. яз.—Анна Льв. Берло (Нижне-

Влад., 14), ариѳм.—Наталія Павл. **Мацнева** (Шаньк., 12), истор.—Анна Леопол. **Иконникова** (Гимн., д. Беца), геогр.—Софія Никол. **Егунова** (Фунд., 70), фран. яз.—Ант. Михайл. **Анненкова** (зд. Минер. водъ), нѣм. яз.—Берта Отг. **Шрангеръ** (Моск., 26). Классныя надзирательницы: Надежда Серг. **Рудицына**, Вѣра Игнат. **Сервичновская**, Елена Митроф. **Велецкая**, Анна Анатол. **Волошкевичъ**, Ал-дра Тимоф. **Дучинская**, Евгенія Андр. **Руди**, Софія Михайл. **Авенариусъ**, Эрнестина **Эльзеръ**. Врачъ—к. сов. Николай Васил. **Михайловъ** (Софійск., 12).

### Женская А. Бейтель гимназія.

(*Большая Владимірская, 37*).

Начальница гимназіи—Антонина Ал-др. **Бейтель** (зд. гимн.). Попечительный Совѣтъ: Предсѣдательница—начальница гимназіи; члены: Предсѣдатель Педагогическаго Совѣта, директоръ реального училища—с. с. Ал-дръ Яков. **Гольдерекеръ**, тайн. сов.—Иванъ Иван. **Рахманиновъ**, д. с. с. Дмитрій Иван. **Пихно**, преподав. естест. ист.—Павель Апол. **Тутковскій** (Кудряв. пр., 19), препод. рус. яз.—Порфирій Андр. **Бейтель** (зд. гимназіи). Преподаватели: законоучители: свящ. Николай Семен. **Стеллецкій** (Почаев., 5), ксендзъ Антонъ Олендзкій (домъ костела); словесн.—Николай Никол. **Нечай-Грузевичъ** (М. Влад., 62), педаг. и дидакт.—Николай Прокоф. **Василенко** (М. Влад., 34), матем.—Лука Никол. **Жукъ** (Б. Вас., 132), истор.: Леонтій Данил. **Синицкій** (Тарас., 7), Иванъ Павл. **Козловскій** (Дмитр., 25), космогр. и геогр.—Петръ Никол. **Кузнецкій** (Театральная, 1). Классныя дамы и учительницы: рус. яз.—Марья Григ. **Хорошилова** (Жилян., 33), фр. яз.—Марья Васил. **Миротворская** (Б. Владим., 28), нѣм. яз.—Ольга Андр. **Абинякова** (Фунд., 78), руководѣл.—Ал-дра Ал-ев. **Берестнева** (зд. Кадет. кор.), искусствъ—Елиз. Ал-др. **Нестерева** (М. Влад., 12), нѣм. яз.—Женни Иван. **Конради** (Мал. Влад., 39). Врачъ—Григорій Пармен. **Гладинъ** (Бессар. пл., соб. д.).

### Городское двухклассное мужское училище.

(*Шулявская, 2/13*).

Штатный смотритель—н. с. Николай Дмитр. **Мукаловъ**. Законоучители: свящ. Иванъ Ал-др. **Волковъ**, ксендзъ Ант. Михайл. **Олендзкій**. Учители: к. а. Петръ Никол. **Мезько**, т. с. Иванъ Филип. **Ляхницкій**, Иванъ Вячесл. **Ехъ**, т. с. Ивополить Андр. **Зелинскій**, поруч. Иванъ Ефим. **Яковлевъ**. Надзиратель—Мих. Емел. **Зиневичъ**.

### Александровское ремесленное училище.

(Подоль, Игоревская, 9).

Директоръ—инж.-техн. Павелъ Никол. Мануиловъ. Попечители училища, гласные Гор. Думы: М. А. Борисовъ, И. Н. Терещенко, В. Н. Николаевъ и А. Ф. Термень. Завѣд. пансіономъ—Димитрій Петр. Морозовскій. Завѣд. мастерскими—инж.-техн. Иванъ Степ. Бабурскій. Законоучитель—Ник. Ераст. Рыбчинскій. Преподаватели: Семень Павл. Шкуратовъ, Ал-дръ Теофан. Теофановъ, с. с. Петръ Иван. Щербина, Петръ Никол. Кузнецкій, Григ. Семен. Бережницкій. Врачъ—Терентій Никол. Сливакъ.

### Кіевскія городскія приходскія училища.

#### а) Мужскія:

Кіево-Подольскія: 1-е (Борич. Токъ, 39). Учит.: Осипъ Иван. Поповъ, свящ. Петръ Стеллецкій. 2-е (Верх. Валь, 23). Учит.: г. секр. Ив. Данил. Киріевскій, свящ. П. Стеллецкій. Параллельн. отд. Учит.: Марья Иван. Киріевская, свящ. Петръ Стеллецкій. 3-е (Кожем., 10). Учит.: Никол. Владим. Тычина, свящ. Никол. Рыбчинскій.

Кіево-Печерское (Бутыш. пер., 3). Учит.: Вас. Данил. Тищенко, прот. Іоаннъ Пославскій.

Кіево-Лыбедскія: 1-е (Б. Вас., 132). Учит.: г. секр. Лука Никол. Жукъ, свящ. Гошковскій. 2-е (Кон. пл.). Учит.: Иванъ Ник. Жукъ, свящ. Гошковскій. 3-е (Жилан., 35). Учит.: Ѳед. Васил. Кочержинскій, свящ. Тарасъвичъ.

Старо-Кіевскія: 1-е (Бул.-Кудр., 37). Учит.: г. секр. Гавр. Гавр. Ушинскій, прот. Р. А. Орловскій. 2-е (М. Влад., 23). Учит.: г. секр. Конст. Август. Палецкій, діак. Михайлъ Руткевичъ. 3-е (М. Жит., 8). Учит.: Иванъ Никол. Якубовскій, свящ. Іоаннъ Мельниковскій.

Мало-Владимірское (Мал.-Влад., 62). Учит.: г. секр. Павелъ Дмитр. Комисаренко, прот. Р. А. Орловскій.

Свято-Владимірское (Нестер., 44). Учит.: к. р. Михайлъ Ѳедор. Вереденко, свящ. Арсеній Дашкіевъ.

Бессарабское (Эсплан., 14). Учит.: г. секр. Илар. Яковл. Савицкій, свящ. Грабовскій.

Плоское (Щекав., 23). Учит.: г. секр. Конст. Ив. Глуздовскій, свящ. П. Стеллецкій.

Бульварное (Биб. Бульв., 72). Учит.: г. секр. Леон. Васил. Гудвичъ, свящ. Е. Скрыпчинскій.

### *б) Женскія:*

Троицкое (Мар.-Благ., 28). Учит.: Марья Мих. Циммерманъ, свящ. Іоаннъ Волковъ.

Старо-Кіевское (М. Влад., 15). Учит.: Василиса Андр. Славинская, свящ. Іаннуарій Стебницкій.

Мало-Владимірское (М. Влад., 62). Учит.: Марья Мих. Городецкая, прот. Ром. Орловскій.

Свято-Владимірское (Нестер., 44). Учит.: А. П. Смольяхина, свящ. А. Дашніевъ.

Плоскія: 1-е (Нижн. Валь, 63). Учит.: Марья Степ. Синачинская, свящ. А. И. Гуновичъ. Параллельное отдѣленіе. Учит.: Елис. Григ. Бѣлоцвѣтова, свящ. А. Гуновичъ. 2-е (Щек., 23). Учит.: Марья Семен. Федорова, свящ. П. Стеллецкій.

Подольское (Ал-др. пл., 7). Учит.: Вѣра Федор. Фащевская, свящ. П. Стеллецкій.

Львовское (Львов., 59). Учит.: Юлія Ефим. Ботвиновская, свящ. Іосифъ Гордіевскій.

Бульварное (Жилян., 60). Учит.: Надежда Матв. Гадзинская, свящ. Іос. Гордіевскій.

Лыбедское (Б. Васильк., 109). Учит.: Ксенія Спирид. Мосановская, свящ. Феофилактъ Рябчинскій.

Печерское (Бутыш. пер., 3). Учит.: Марья Георг. Лѣбова, прот. І. М. Пославскій.

### *в) Для дѣтей обоого пола:*

Лыбедское 4-е (Б. Вас., 113). Учит.: г. секр. Вас. Вас. Никитинъ, свящ. Гошковскій.

Звѣринское (Звѣрин., 66). Учит.: П. Пашинскій, свящ. Лышатиный.

Куреневское (Кирил., 69). Учит.: Петръ Ив. Жижеринъ, свящ. Василій Абрамовичъ.

Юрковицкое (Верх. Юрков., 7). Учит.: Анна Ив. Владыкина, свящ. Конст. Терлецкій.

Лушняновскія: 1-е (Глуб. пер., 4). Учит.: Евгенія Ив. Павловская, свящ. П. И. Контраневичъ. 2-е (Галиц. баз., 6). Учит.: Ека-тер. Павлов. Сидоренко, діак. Ант. Молчанскій. 3-е (Дмитр., 49). Учит.: Марья Ник. Ясинская, прот. Янковскій.

Львовское (Львов., 64). Учит.: Ольга Мих. Суходубовская, діак. Самборскій.

Плоское (Кирил., 86). Учит.: Юлія Герасим. Глядиновская, свящ. Іоаннъ Воеводскій.

Пріорскія: 1-е (Межиг., 137). Учит.: Елена Ѳедор. Войтенко, свящ. Владим. Данкевичъ. 2-е (Ст. Забор., 64). Учит.: С. М. Вержбицкая, свящ. Влад. Данкевичъ.

#### Частныя училища въ г. Кіевѣ.

1-го разряда: Ольги Ивановны Симановской (Фунд., 24), Ост-рянской (Михайл., 13).

2-го разряда: 1) Мужское съ дѣтскимъ садомъ. П. М. Натта-сонъ (Васильч., 16), Кульмана (Межиг., 11).

2) Женскія съ дѣтскимъ садомъ. Э. Р. Попель (Фундукл., 12), Евг. Вас. Брагинцевой (Биб. Бульв., 54), Е. П. Ширмо (Кост., 12), Л. А. Бабиковой (Эспл., 14), Е. К. Ковалевской (Трехсв., 12), Ко-робкиной (Межиг., 7).

3-го разряда: 1) Женскіе ремесленные классы, съ элемент. школой—Олимпіи Вас. Кулицкой (Б. Владим., 37).

2) Классъ художественныхъ работъ и изящныхъ рукодѣлій. О. В. и С. В. Курдюмовыхъ (Н.-Владим., 15).

3) Для дѣтей обоого пола: Бабиковой (Эспл., 14), Галецкой (М. Влад., 52), А. А. Бейтель (Дѣтскій Садъ, Б. Влад., 37), Синь-ковой (Бор. Токъ, 37), Над. Тонкошкуренко (Керос., 94), Ольги Кает. Киць (Лаборат., 9), Ол. Ив. Богатыревой (на Шулявкѣ, по Житом. шоссе), Ал-дры Егор. Гричукъ (Хорев., 32), Ольги Леонт. Лѣсневичъ (Б. Жит., 20), Грищенконой (Предслав.), Погребной (Пе-черскъ, Никол., 4), Шулькевичъ (Андр., 11), Левандовской (Мар.-Благ., 88), Коваленко (Межиг., 65), М. А. Кониской (Биб. Бульв., 36), Н. И. Полетики (Иван., 7), Тустановской (Рейт., 12).



4) Нѣмецкая школа при Кіевской Еванг.-лютеранской церкви (муж. и жен.). Инспекторъ—Емельянъ Вас. Крейцманъ.

### Рисовальная школа.

(*Вольшая Владимірская, 37*).

Завѣдующій школой и препода. живописи и рисов.—с. с. Николай Иван. Мурашко (Бол. Влад., 37). Преподаватели: живописи и рисованія: Академикъ Имп. Ак. Худ. Харитонъ Платон. Платоновъ (М. Подв., 27), Николай Корнил. Пимоненко (Кадет. пр., 28), акварели—Ольга Иннокент. Гусева-Троицкая (Биб. Бул., 25), живоп. и рисов.—Иванъ Васил. Косиченко (Андр. си., домъ Андр. церкви); Исторіи св. отцевъ церкви—Григорій Яковл. Прозоровъ (тамъ-же), перспективы—Василій Иван. Фабриціусъ (Обсерваторія), Исторіи искусствъ—Григорій Григор. Павлуцкій (Хорев., 40), пластической анатоміи—Павель Михайл. Натассонъ (Прор., 16). Библіотекарь и письменоводитель школы—Евгеній Никол. Мурашко (Б. Влад., 37).

## Ученыя, благотворительныя и другія общества и учрежденія.

Ученыя общества при Университетѣ. Историческое Нестора Лѣтописца. Предсѣдатель—Мих. Флегонт. Владимірскій-Будановъ. Кандидатъ предсѣдателя—Иванъ Игнат. Малышевскій. Казначей—Оеодоръ Яковл. Фортинскій. Секретарь—Николай Павл. Дашкевичъ. Библіотекарь и помощникъ секретаря—Иванъ Михайл. Каманинъ.

Естествоиспытателей. Предсѣдатель—Конст. Матв. Теофилактовъ. Товарищъ его—Н. В. Бобрецкій. Непремѣнный членъ—П. Я. Армашевскій. Секретарь—В. Е. Тарасенко.

Акушерско-Гинекологическое. Предсѣдатель—к. с. Георгій Ермол. Рейнъ (Б. Влад., 23). Товарищъ его—В. А. Добронравовъ. Секретари: Ал-дръ Ив. Красновскій и Афанас. Григор. Боряковскій. Библіотекарь—Д. А. Карра.

**Физико-Математическое.** Предсѣдатель—с. с. Николай Никол. Шиллеръ (Никол., 8).

**Юридическое.** Предсѣдатель—д. с. с. Васил. Григ. Демченко. Секретарь—В. О. Ждановскій.

**Врачей и Комиссіи народныхъ чтеній общества врачей.** Предсѣдатель—Г. Н. Минхъ (Б. Влад., 14). Предсѣдатель комиссіи народныхъ чтеній—Никан. Адам. Хржонщевскій. Секретарь—Н. К. Нееловъ.

**Церковно-археологическое общество (при Духовной Академіи).** Предсѣдатель—Ректоръ Академіи. Товарищъ его—каѳед. прот. П. Г. Лебединцевъ. Секретарь и хранитель музея—Н. И. Петровъ.

**Классической филологіи (при Кіев. 2-й гимн.).** Предсѣдатель—помощникъ Попечителя учебн. окр. графъ А. А. Мусинъ-Пушкинъ.

**Послѣдователей гомеопатіи (Прорѣзн., 20).** Предсѣдатели: Общихъ собраній— князь Н. В. Репнинъ, Правленія—полк. Н. Ф. Федоровскій.

**Аптекарей.** Предсѣдатель—Адольфъ Адам. Марцинчинъ. Секретарь—Г. Зейдель.

**Отдѣленіе ИМПЕРАТОРСКАГО Русскаго Техническаго Общества (Крещатикъ, 40).** Совѣтъ Отдѣленія: Предсѣдатель—Николай Андр. Бунге (Екат., 15). Товарищъ предсѣдателя—Ал-дръ Парфен. Бородинъ (Фунд., соб. д.). Секретарь—Федоръ Иван. Донать (Крещ., д. Неезе). Товарищъ секретаря—Лаврентій Федор. Волоховъ (Нестер., д. Коленко). Предсѣдатели отдѣловъ: по свеклосахарной промышленности—Мих. Ал-др. Толпыгинъ (Діонис. пер., соб. д.), механико-строительнаго—А. П. Бородинъ, фотографическаго—Геор. Геор. де-Метцъ (Театр., 3).

**Славянское Благотворительное Общество.** Предсѣдатель—И. И. Рахманиновъ. Товарищи предсѣдателя: Ал-й Фом. Андріяшевъ и Тимофей Дмитр. Флоринскій. Секретари: Никол. Григ. Дьяконовъ и Андроникъ Іоанник. Стеловичъ. Казначей—Ал-дръ Львов. Цытовичъ. Библіотекаръ—Федоръ Леонт. Ярешъ. Члены Совѣта—представители дамскаго отдѣленія: Предсѣдательница—Анна Сем. Вельяминова-Зернова. Помощница предсѣдательницы: Надежда Алекс. Афанасьева. Секретари: Ив. Васил. Посадскій-Духовскій и Ал-й Яков. Шпаковъ. Издательская Комиссія: Предсѣдатель—Т. Д. Флоринскій. Члены: А. Ф. Андріяшевъ и И. И. Малышевскій.

**Св.-Владимірское братство ревнителей Православія** (при Софійскомъ Соборѣ). Почетный Попечитель — Высокопреосвященный Іоанникій, Митрополитъ Кіевскій и Галицкій. **Совѣтъ.** Предсѣдатель—Іаковъ, епископъ чигиринскій. Помощникъ его—каедр. прот. П. Г. Лебединцевъ. Секретарь—Н. О. Стасюлевичъ. Казначей—прот. Р. Орловскій. Письмоводитель—діак. Ст. Григоровичъ.

**Отдѣленіе ИМПЕРАТОРСКАГО Русскаго Музыкальнаго Общества** (Прор., 8, въ проулкѣ). Предсѣдатель Отдѣленія—Ал-дръ Никол. Виноградскій (Банк., 2—4). Помощникъ его—Ал-дръ Никол. Терещенко (Биб. Бульв., 10). Директоры: Михайлъ Осип. Снѣжно (Кузн., 32), Владим. Никол. Николаевъ (Анненк., 10а), Никол. Владим. Стороженко (Елис., 10), Владиміръ Вячесл. Пухальскій. Секретарь—Николай Ал-ев. Богдановъ (Фунд., 19).

**Музыкальное училище Отдѣленія.** Директоръ—свободн. художникъ Владим. Вячесл. Пухальскій (Банков., 8). Преподаватели: игры на фортепіано (предм. спеціальныя): своб. худ. В. В. Пухальскій, своб. худ. Григ. Конст. Морозъ-Ходоровскій (Михайл., 25б), своб. худ. Генр. Ант. Бобинскій (Прор., 16), Ал-дра Никол. Штось-Петрова (Фунд., 58), Варвара Георг. Страдецкая (Мар.-Благ., 96); пѣнія (соло): проф. Камилло Эверарди (Лютер., 15), Гуго фонъ-Матисъ (Инст., 10), арт. Импер. театр. Марья Павл. Алексѣева-Юневичъ (Фунд., 60); игры: на скрипкѣ—Васил. Захар. Салинъ (Мар.-Благ., 34), на віолончели и обяз. фортепіано—своб. худ. Фридрихъ Вильгел. фонъ-Мулертъ (Прор., 11), на контрабасѣ Богумиль Ив. Воячень (Фунд., 37а), на флейтѣ, обяз. фортепіано и элемент. теоріи муз.—своб. худ. Ал-дръ Васил. Химиченко (Тарас., 32), на гобоѣ—Адріанъ Семен. Лещенко (Предсл., 36—11), на кларнетѣ—Леберехтъ Якоб. Сенглаубъ (Фунд., 2), на фаготѣ и обяз. фортеп.—артистъ Сергѣй Осип. Дуда (Брестъ-Лит. шоссе, 24), на волторнѣ—Вильг. Вильг. Рихтеръ (Рейт., 24), на трубѣ—Трофимъ Михайл. Клименко (Кіев. пр., 27), на тромбонѣ—Антонъ Осип. Машень (Стрѣл., 24), теоріи композ. инструментовки и хор. пѣнія—своб. худ. Евг. Август. Рыбъ (Прор., 11), исторіи музыки—Викторъ Антон. Чечоть (Б. Подв., 32). Классная дама—Марія Степ. Данде (Жилив., 63). Письмоводитель—г. секр. Евфимъ Прокоф. Можаловскій (Прор., 8).

**Кіевское общество любителей музыки.** Правленіе. Предсѣдатель—Густ. Стоп. Кашиць. Директоры: Сигизм. Михайл. Blumenфельдъ, Ник. Мих. Нолле, Флоръ Ив. Крыжановскій.

**Русское Драматическое Общество** (Театральная, д. Познякова). Предсѣдатель—И. П. Мануковъ. Директоры: распорядитель—М. Н. Позняковъ, режиссеръ—О. Д. Шварцъ. Казначей—П. И. Богдановъ. Секретарь—В. И. Данилова.

**Общество Поощренія Художествъ** (Крещатикъ, 7). Почетный Предсѣдатель—Его Императорское Высочество Великій Князь Владиміръ Александровичъ. Предсѣдатель—графиня Марія Никол. Мусина-Пушкина (Инст., д. Фабриціуса). Члены Комитета: Борисъ Михаил. Юзефовичъ (Троиц. цер., 6), Ал-дръ Повл. Баумгартенъ (Ал-др., 19), Владиміръ Донат. Орловскій (Кадет. пр., соб. д.), Ѳедоръ Ал-др. Шретеръ (Екат., 17). Секретарь и Казначей Общества—Владиміръ Никол. Николаевъ (Анненк., 10). Члены Экспертной Коммисіи: проф. живописи: В. Д. Орловскій, Павель Осип. Ковалевскій (Биб. Бульв., д. Дехтерева), клас. художн. Иванъ Ѳедор. Селезневъ (Трехсв., 12), академикъ архитектуры В. Н. Николаевъ. Члены Ревизіонной Коммисіи: Ѳедоръ Ал-др. Троицкій (Биб.-Бул., 35), Ал-дръ Льв. Цытовичъ (Мар.-Благов., 16—2), Петръ Ѳедор. Купчинскій (Унив. сп., 3).

**Общество Сельскаго хозяйства и сельскохозяйственной промышленности** (Костельная, 12). Предсѣдатель—князь Н. В. Репнинъ. Вице-Предсѣдатель—Леонардъ Михайл. Янковскій. Предсѣдатели Отдѣленій: Сергѣй Михайл. Богдановъ, Ал-ѣй Ѳомичъ Андріяшевъ. Казначей—Ал-дръ Михайл. Бердяевъ.

**Яхтъ-Клубъ** (Зимн. помѣщ. Золотоворот., д. Познякова). Командоръ Яхтъ-Клуба—Ал-дръ Христіан. Ринекъ (Широг., 12). Секретарь—А. К. Флейшеръ (Прор., 8).

**Общество Велосепедистовъ-любителей.** Предсѣдатель—графъ Ал-дръ Ѳаддеев. Плятеръ (Крещ., 36).

**Кіевское Снаковое Общество** (Московская, 19). Президентъ—баронъ Георгій Георг. Врангель. Вице-Президентъ—графъ Іосифъ Альфред. Потоцкій. Казначей—Федоръ Ал-др. Шретеръ. Секретарь—Болесл.-Василій Иван. Токарскій.

**Кіевское Общество Охотниковъ Конскаго Бѣга.** Президентъ Общества—князь Николай Васил. Репнинъ. Почетные члены общества—Министръ Императорскаго двора, Главноуправляющій Государственнымъ Коннозаводствомъ графъ Иларіонъ Иван. Воронцовъ-Дашковъ. Кіев., Под. и Вол. Генераль-Губернаторъ, графъ Алексѣй Павл. Игнатьевъ, Кіевскій Губернаторъ Левъ Павл. То-

мара, Командующій войсками Кіевскаго Военнаго Округа, генераль-адъютантъ Михаилъ Иван. Драгомировъ, Вице-Президентъ— Аркадій Иван. Паншинъ. Секретарь—Болеславъ-Василій Иван. Токарскій.

Отдѣлъ ИМПЕРАТОРСКАГО Общества размноженія охотничьихъ и промысловыхъ животныхъ и правильной охоты. Почетные члены: Его Императорское Высочество Великій Князь Николай Николаевичъ; Кіевскій, Волынскій и Подольскій генераль-губернаторъ, г.-л. графъ Алексѣй Павл. Игнатьевъ; Командующій Войсками Кіевскаго Военнаго Округа, г.-а. генер. отъ-инфантеріи Михаилъ Иван. Драгомировъ; Кіевскій Губернаторъ гофмейстеръ Высочайшаго Двора тайн. сов. Левъ Павл. Томара, тайн. сов. Николай Васил. Холщевниковъ (въ г. С.-Петербургѣ), гофмейстеръ Высочайшаго Двора князь Николай Васил. Репнинъ, с. с. Дмитрій Ал-ев. Коптевъ. Предсѣдатель Отдѣла—гофмейстеръ Высочайшаго Двора князь Н. В. Репнинъ (Крещ., 10). Члены Совѣта Отдѣла: Предсѣдатель Совѣта—с. с. Дмитрій Ал-ев. Коптевъ (Рейт., 11), Филиппъ Егор. Струве (Унив. сп., 1), полк. Конст. Евг. Мельницкій (Мар.-Благ., 91), д. с. с. баронъ Генрихъ Владим. Розень (Эсплан., 14), прис. пов. Евгенийъ Никол. Зайцевъ (Б. Подв., 4), Эрнестъ Роман. Бреннеръ (Крещ., д. Меринга), Людвигъ Карл. Эрнстъ (Васильч., соб. д.). Казначей Отдѣла—Лаврентій Антон. Гайдунъ (Крещ., д. Верле). Секретарь Отдѣла—Филиппъ Данил. Збожнякевичъ (Жилан., 108). Предсѣдатели Отдѣленій: садочнаго—Иванъ Ѳедор. Кузнецовъ (Б. Подв., 28), псоваго—Илья Георг. Курдюмовъ (ст. Конотоць, Черниг. губ., Николаев. сах. заводъ), охотничьяго—Филиппъ Егор. Струве (Унив. сп., 1). Секретарь псоваго отдѣленія—Митроф. Ант. Цвѣтковъ (ст. Цвѣтково, Фаст. ж. д.). Письмоводитель Отдѣла—маіоръ Григорій Леонт. Павленко (Крещ., 25).

Кіевское общество охотниковъ голубинаго спорта. Предсѣдатель—полк. Ив. Ив. Ясенецкій (Печ., Никол., 4). Секретарь—поруч. Анат. Гектар. Ковалевскій (Рѣзниц., 5). Казначей—Ив. Франц. де-Нейеръ (Б. Влад., 37). Библіотекаръ и завѣд. музеемъ—Владим. Герасим. Зевальдъ. Редакторъ „Вѣстника Голубинаго Спорта“—Ал-дръ Ив. Близнеръ (Кіево-Деміев. рафин. заводъ).

Окружное Правленіе ИМПЕРАТОРСКАГО Россійскаго Общества спасенія на водахъ. Предсѣдатель—гофмейстеръ Высочайшаго Двора тайн. сов. Л. П. Томара. Секретарь и Казначей—т. с. Сергѣй Никол. Кучинскій.

Общество дневныхъ приютовъ для дѣтей рабочаго класса (Приюты о-ва: а) Маріин.-Благов., 3; б) Верхній Валъ, 43; в) Звъринецъ, 115; г) Больш. Васильк., 151. Распорядительный Комитетъ. Предсѣдательница—Клавдія Иван. Дитятина (Борисоглѣб., 14). Вице-Предсѣдательница—Вѣра Никод. Гудшонъ (Анненк., 19). Казначей—А. И. Заіончевская (М. Влад., 49).

Общество поданія помощи больнымъ дѣтямъ. Комитетъ Общества. Предсѣдатель—д-ръ мед. Ив. Вас. Троицкій (Б.-Влад., 35), Вице-Предсѣдательница—Анна Влад. Бородина (Фунд., 17), завѣдывающій медицинскою частью—д-ръ мед. Из. Вас. Чешихинъ (Рейтар., 8), завѣд. отдѣломъ по сбору пожертвованій ненужными вещами—д-ръ мед. Ник. Вас. Михайловъ (Софіев., 8). Казначей—Влад. Ив. Толли (Ал-др., 23). Секретарь—Петръ Ник. Андреевъ (Ботанич., 31).

Лечебница Общества (Мих., 9). Завѣдывающій лечебницею докторъ Ф. В. Черноморъ-Задерновскій (при лечебницѣ).

Общество Земледѣльческихъ Колоній и Ремесленныхъ приютовъ для исправленія малолѣтнихъ преступниковъ. Предсѣдатель—д. с. с. Александръ Павловичъ Баумгартенъ. Директоръ—Иванъ Петр. Галабудскій (Рубежев. колонія).

Евангелическое благотворительное общество. Предсѣдатель—Густавъ Вильг. Зейдель. Вице-Предсѣдатель—пасторъ Фридр. Ваземъ. Смотрительница дома бѣдныхъ—Фридрика Валль. Смотритель колоніи трудолюбія—Густавъ Юрке.

Общество домовъ трудолюбія. Предсѣдатель—к. сов. Яковъ Ал-ев. Ѳедотовъ-Чеховскій. Секретарь—тит. с. Сергѣй Никол. Кучинскій.

Еврейская городская больница (на Лукьяновкѣ). Совѣтъ больницы. Предсѣдатель—врачебный инспекторъ. Попечители: Левъ И. Бродскій, М. Я. Гребень. Секретарь и старшина—А. М. Гольденбергъ. Казначей и старшина—М. І. Зайцевъ. Старшій врачъ—докт. мед. Ц. Т. Нейштубе. Врачи-ординаторы: С. Г. Шалита, Л. С. Зиманъ и А. И. Гаркови. Врачи-консультанты: В. А. Финнь, М. Е. Мандельштаммъ, А. С. Яценко, В. С. Перлисъ.

## Страховыя Общества.

Правленіе Общества Взаимнаго Страхования отъ огня имущества въ г. Кіевѣ (Крещатикъ, 52. Телефонъ № 250). Предсѣдатель Наблюдательнаго Комитета—г.-л. В. Е. Шавровъ (Институт., 46). Правленіе: Предсѣдатель Правленія—В. И. Толли (Ал др., 23). Ревизионная коммисія: К. П. Кордашъ, Г. П. Моравскій.

Правленіе Кіевского Общества Взаимнаго отъ огня страхования свеклосахарныхъ и рафинадныхъ заводовъ (Крещатикъ, 28). Предсѣдатель Правленія—Л. М. Янковскій. Директора Правленія: К. В. Фишманъ и Л. И. Бродскій. Управляющій—В. А. Шварцъ.

### Главные агентства страховыхъ обществъ:

Страхования жизни: Нью-Йоркъ (Лютер., 1), С.-Петербургское (Крещ., 5), Россія (Инст., д. Междун. Банка), Урбенъ (Крещ., 28), Якорь (Крещ., 7), Эквибель (Биб. бульв., 7).

Отъ огня: Балтійское (Васильч., 5), Варшавское (Васильч., 11), Волга (Н.-Елис., 9), Москва (Инст., 15), Московское (Трехсв., 1), Отечество (Ал-др., 53), С.-Петербургское (Крещ., 5), Россія (Инст., д. Междун. Банка), Россійское 1-е (Крещ., 38), Россійское 2-е (Васильч., 8а), Русское (Крещ., 28), Саламандра (Фунд., 12), Съверное (Крещат., д. Попова), Якорь (Крещ., 7).

Отъ несчастныхъ случаевъ: Заботливость (Васильч., 11), Помощь (Б. Влад., 37).

Скота отъ падежа: Московское (Инст., 15), Россійское 1-е (Крещ., 38).

Посѣвовъ отъ градобитія—Московское (Инст., 15).

Застрахованія капиталовъ и доходовъ—Россійское (Прор., 13).

Главные агентства страховыхъ и транспортированія кладей обществъ. Надежда (Ал-др., 97; Крещ., 19), Отечество (Ал-др., 53), Россійское (Ал-др., 24), Русскій Ллойдъ (Инст., 15).

## Иностранныя Консульства.

Австро-Венгерское (Леваш., 13). Вице-Консуль—баронъ фонъ-Гаммеръ-Пургсталль. Секретарь—Эдуардъ Седлячекъ.

Бельгійское (Прорѣзная, 7). Консуль—(вакансія). Секретарь—  
Николай Осип. Гежелинь.

Великобританскій Вице-Консуль (Иснтит., 4)—Генри Патонъ  
Смитъ (Елисавет., 4).

Германское (Васильчик. д. Барскаго). Консуль—А. Шэфферъ  
(Леваш., 12). Канцлеръ-драгоманъ—Ив. Фодор. Росслеръ (Шу-  
лявск., 42). Секретарь—Вильг. Вильг. Герндтъ.

Французскій консульскій Агентъ (Крещатикъ, 2)—Егоръ Кар-  
ловичъ Синардъ (М.-Подвальная, 7).

## Типографіи, литографіи, книжные и музыкальные магазины, библіотеки и т. п. заведенія.

Типо-Литографіи: Кіево-Печерской Лавры (Печерскъ, зд. Лавры).  
Кіевского Губернскаго Правленія (зд. Присут. мѣсть). Штаба Кіев-  
скаго Военнаго Округа (Банк., 9), вдовы г.-л. Анны Брунь, б. Фе-  
дорова (Прорѣзн., 10), двор. Владислава Іосиф. Завадскаго, б. Уни-  
верситетская (Больш. Васильк., 23—31), к. а. Георгія Трофим.  
Корчакъ-Новицкаго (Михайл., 4), двор. Діонисія Сигизм. Повальскаго  
(Михайлов., 8), двор. Конст. Никол. Милевскаго (Фундукл., д.  
Икскуль), купца Степана Васил. Кульженко (Елисавет., 4), купца  
Ивана Горбунова (Крещ., 38), п. п. гражд. Петра Барскаго (Крещ.,  
40), вдовы купца Маріи Ивановой (Спасская, 12), двор. Гилярія  
Людвиг. Фронцкевича (Лютер., 5), купца Ивана Ивановича Чоко-  
лова (Мало-Житомир., 4), к. а. Ивана Николаевича Кушнерова  
(Биб. Бульв., д. Гвоздика), австр. подданной Еликонида Кереръ,  
въ арендѣ у мѣщ. Николая Пилющенко и К<sup>о</sup> (Б. Владим., 32),  
д. с. с. Афиногена Яковл. Антоновича (Б. Владимір., 35), Крыжанов-  
скаго и Авдюшенко (Уг. Софіев. и М.-Житом. ул.).

Литоафія и Металлографія—прусской подд. Анны Федоровны  
Брифъ (Александр., 53).

Литографія—Упр. Юго-Западныхъ дорогъ (зданіе Юго-Запад.  
жел. дорогъ).

Скоропечатныя заведенія: мѣщ. Рахмиля Френкеля (Крещ., 8),  
временной купчихи Гольды Исааковны Шифринъ (Крещ., д. Верле),  
мѣщ. Абрама Конторовича (Крещ., 12), мѣщ. Ивана Савенко (Крещ.,  
д. Некрасова).



**Словолитни:** Кіево-Печерской Лавры (зданіе Лавры), австр. под. Андрея Григор. Керреръ (Андр. спускъ, 29), купца Степана Вас. Кульженко (Елисавет., 4).

**Заведенія для продажи циклостилей и т. п. умножительныхъ аппаратовъ:** запас. шт.-кап. Гуго Модль (уг. Кузнечной и Бол. Жанд., 23—24), купца австр. подд. Отокара Червеннаго (Б. Подв., 35), герман. подд. Эрнста Торклера и К<sup>о</sup> (Крещ., 20), Технической конторы Ольшевича и Керна (Крещ., 25), франц. граждан.: Луи Террье и Георга Сикарда (Крещ., 2).

**Печатный станокъ и колотушна, для печатанія надписей на бумажныхъ кульбахъ—**крест. Эедора Шарапова (Спасская, 20).

**Фототипія—**купца Степана Кульженко (Ново-Елис., 4).

**Фотографіи:** Дворянина Франца де-Мезера (Крещ., 25), купца Владиміра Высоцнаго (Лютер., 1), мѣщ. Генриха Лазовскаго (Прорѣзн., 4), мѣщ. Николая Пастернака (Михайлов. пер., 44), двор. Екатерины Случановской (Бульварная, 56), мѣщ. Эдуарда Козловскаго (Лютеран., 2), т. с. К. Залѣскаго (Десят. пер., 6), купца Ивана Езерскаго (Игор. пер., 7), козака Ивана Миссана (Крещ., 8), мѣщ. Виктора Раштанова (Б. Васильков., 44), Юсифа Кордыша (Крещ., 43), мѣщ. Людвика Краевскаго (Б. Васильк., 24), запасн. писаря Михайла Слюсара (Жилян., 92), Кіево-Печерской Лавры (зд. Лавры), Алопеуса (Лютер., 2), Блоневскаго (Конст., 5), Василевскаго (Фунд., 3), Узембскаго (Крещ., 43).

**Склады фотографическихъ аппаратовъ:** купца Стефана Дубинскаго (Прорѣзн., 12), купца Павла Бѣляннина (Крещ., 29).

**Книжные магазины:** купца Николая Оглоблина (Крещ., 33), двор. Ивана Розова (Крещ., 47), жены купца Екатерины Югансонъ (Прорѣзн., 1), купца Ивана Динтера (Крещатикъ, 41), Франца Югансона (Александров., 18), мѣщ. Степана Гомолинскаго (Фундуклеев., 2); мѣщ. Степана Чаплыгина (Фунд., 10), торгующ. исключительно духовными на русскомъ и иностранныхъ языкахъ: великобрит. подд. Михаила Моррисона (Александр., 75), специально военными—шт.-кап. Павла Плахова (Московская, д. Фомина и Прорѣзн., 4); техническими сочиненіями—Кіев. Отдѣленіе Императорскаго Русскаго Технич. Общ-ва (Крещ., 40).

**Книжные и музыкальные магазины:** Торг. учебниками, иностр. книгами и нотами: куп. Карла Гинтера (Крещат., 5), куп. Болеслава Корейво (Крещ., 35); польскими и иностранными книгами и нотами: прусск. под. Генриха Лехелина (Крещ., 20), куп. Иереміи Идзиковской (Крещ., 29).

Музыкальный магазинъ—австр. под. Алоиза Соколь (Прор., 4).

Книжные лавки. Торг. учебниками: поч. гражд. Арсенія Крыжановскаго (Ал-др., 24), религіозно-нравственными и народными: 2 лавки Распорядительнаго Комитета Епархіально-книжнаго склада при братствѣ св. Владиміра (Срѣтенская, 7), мѣщ. Иванова (Никольская, лавки Никольскаго монастыря), двѣ лавки куп. Николая Жданова (тамъ же), отст. рядоваго Андрея Александрова (Никольская, 17), крест. Тимофея Губанова (Черная грязь, 4), двѣ лавки мѣщ. Василя Наголкина (Александр. площ., лавки 54—96 и Ал-др., 45), московскаго купца Ив. Сытина (Гостин. дворъ, 49), старыми книгами—мѣщ. Кипріана Симинскаго (Александр. площ., лавка Братскаго монастыря), исключ. еврейскими: мѣщ. Янкеля Шефтеля (Межигорская, 11).

Библіотеки для чтенія. Городская публичная (Крещ., зд. Думы), русск. и франц. кн.—двор. Александра Слухаевскаго (Крещ., 41), русск. кн.: дочери надвор. совѣт. Ольги Кузнецовой (Васильков., 37), чиновъ Кіевской Телеграфной Станціи (Б. Владим., 13).

Библіотеки съ кабинетами для чтенія. Русскія книги: двор. Анны Васильевой (Безаков., 26), полковницы Вѣры Мартосъ (Фундукл., 26), вдовы к. а. Елены Перепелициной (Б. Владимір., 14), мѣщ. Анны Карузиной (Дмитріевская, 58), жены к. а. Феклы Цѣслинской (Александр., 87); русскія и малороссійскія—жены тит. с. Ольги Борецкой (Фунд., 27); русскія и иностранныя—А. П. Гешвендъ (Прорѣзная, д. Бальменой); польскія и иностранныя—купч. Іереміи Идзиковской (Крещ., 29).

Городская бесплатная народная читальня (Александр. площ.). Завѣдыв. читальнею—отст. полк. Михайль Яков. Мордовскій.

# УЅДНЫЯ УЧРЕЖДЕНІЯ.

## Кіевскій уѣздъ.

Уѣздный Предводитель Дворянства—к. а. Гавріиль Ив. Вишнеvскій (Подв., 8). Канцелярія его—(Крещ., 16). Письмоводитель канцеляріи—г. секр. Иванъ Григор Каминскій (Крещ., 16).

Дворянская опека (Крещ., 16). Предсѣдатель—Уѣздный Предводитель Дворянства. Засѣдатели: к. а. Петръ Матв. Блонскій (Иван., 9), к. а. Емельянъ Семен. Янковскій (Возн. сп., 7). Письмоводитель—т. с. Василій Ал-др. Бѣльневичъ (Дмитр., 74).

Уѣздное по воинской повинности Присутствіе. Предсѣдатель—Уѣздный Предводитель Дворянства. Члены: Уѣздный Исправникъ, Мировой Посредникъ и отъ военнаго вѣдомства.

Кіево-Радомысльскій Съѣздъ Мирowychъ Посредниковъ (Б. Житом., 6). Предсѣдатель—с. с. Иванъ Дмитр. Курдюмовъ (Б. Жит., 6). Мировые Посредники Кіевского уѣзда: 1-го участка—н. с. Евген. Ив. Кропивницкій, 2-го участка—Ал-ѣй Ал-ев. Давыдовъ (Эсил., 3).

Уѣздное по чиншевымъ дѣламъ Присутствіе. Предсѣдатель—Предсѣдатель Съѣзда Мирowychъ Посредниковъ. Члены: Мировые Посредники Кіевского уѣзда, Мировой Судья 12 участка и отъ землевладѣльцевъ.

Уѣздное Полицейское Управление (Рейтарская, 43). Уѣздный Исправникъ—поруч. гвардіи Викт. Павл. Карасевъ (Мар.-Благ., 82). Помощникъ его—н. с. Ал-ѣй Иван. Жежелевскій (Трехсв. пр., 6). Секретарь—к. а. Николай Варѣолом. Опанасѣвичъ (Б. Жит., 12).

Становые Пристава: 1-го стана—н. ч. Ал-ѣй Аким. Ефимовъ (м. Гостомель), 2-го—к. а. Захарій Петр. Красовскій (м. Макаровъ), 3-го—к. а. Владиміръ Павл. Аморейскій (д. Будаевка), 4-го—н. ч. Николай Осип. Березовскій (м. Кагарлыкъ), 5-го—к. а. Владиміръ Иван. Янкевичъ (с. Деміевка).

Врачи: Уѣздный—к. сов. Ал-дръ Ник. Рунскій. Ветеринарный—н. ч. Орестъ Никиф. Бутневичъ, сельскіе участковые: 1-го

участка—н. ч. Сергѣй Матв. Виноградовъ (м. Бородянка), 2-го участка—к. сов. Павелъ Юрьев. Чернявскій (с. Боярка), 3-го участка—к. а. Михаилъ Емельян. Игнатъевъ (м. Кагарлыкь).

Больницы (при сахарныхъ заводахъ): Григоровская—врачъ Бать (с. Григоровка). Кагарлыкская. Завѣд.—сельскій врачъ З участка. Ржищевская. Завѣд.—врачъ Валентинъ Данил. Грабовскій.

Управленіе уѣзднаго воинскаго начальника. Воинскій Начальникъ—полк. Иванъ Петр. Доршпрунгъ-Целица. Помощникъ его (и. д.)—кап. Алексѣй Иван. Бобиръ. Дѣлопроизводители Управленія: н. с. Конст. Ѳедор. Сушицкій и н. с. Афан. Феликс. Хлопицкій.

Лѣсничества: 1-е лѣсничество. Лѣсничій—т. с. Василій Иван. Гоць (с. Мостище). 2-е лѣсничество. Лѣсничій—н. с. Ал-дръ Степ. Кузьминъ (с. Боярка).

Почтово-телеграфная контора: въ м. Кагарлыкь. Начальникъ отдѣленія—к. секр. Сильвестръ Степ. Босняцкій.

Начальники почтово-телеграфныхъ отдѣленій: въ м. Ржищевѣ—к. р. Иванъ Артем. Мурашко, въ м. Германовкѣ—к. а. Яковъ Григ. Касьминъ, въ с. Деміевкѣ—к. р. Серг. Никол. Жучковскій.

Начальники почтовыхъ отдѣленій: Борщаговскаго—к. р. Михаилъ Роман. Иващенко, Гуровщинскаго—н. ч. Михаилъ Васил. Бонитенко, Фасовскаго—н. ч. Ал-дръ Никол. Радомскій.

Ирпенская застава шоссейнаго сбора. Начальникъ—т. с. Николай Никол. Николаевъ.

Сельскія двухклассныя училища: 1) Общества Юго-Зап. ж. д. (на ст. Кіевъ I). Завѣд.—Захарій Порфир. Коломацкій. Учители: Ал-дръ Васил. Розовъ, Григ. Евс. Василевскій, Евг. Ив. Глоба, Марія Ник. Тарабанова, законоуч.—(вакансія). 2) Кіевскаго сахаро-рафинаднаго завода (с. Деміевка). Завѣдывающій—Ив. Захар. Соколовъ. Учители: Петръ Дмитр. Томачинскій, Ольга В. Баклановская, свящ. Никаноръ Данкевичъ. 3) Кагарлыкское мужское. Завѣд.—Авдѣй Ив. Пусепъ; учителя: Пав. Филип. Гловацкій, Николай Михайл. Палиенко, Антонина Гавр. Кузьменко-Гвоздевичъ, законоучители, свящ.: Іоаннъ Михайл. Ясинскій и Іоаннъ Васил. Левковцевъ.

Уѣздное отдѣленіе епархіальнаго училищнаго совѣта. Предсѣдатель—свящ. Старо-Кіевской Вознесенской церкви Никол. Михайл. Клитинъ. Секретарь—учитель Дмитрій Лебедевъ. Члены:

Казначей—свщ. Петръ Вельминъ, Уѣздный Предводитель Дворянства, мировые посредники Кіев. уѣзда, штатный смотритель Кіев. двухкласснаго училища, уѣздный исправникъ, свщ. Ал-дръ **Корсаковскій**, благочинные Кіевского уѣзда, наблюдатели церковно-приходскихъ школъ: г. Кіева—свщ. Дмитрій **Дмитріевъ**, уѣзда: священники: 1-го округа—Николай Никол. **Лихнякевичъ** (с. Демидово), 2-го—Сава **Ходзинскій** (м. Мотыжинъ), 3-го—Михаиль **Росковскій** (с. Вел. Бугаевка) и Дмитрій **Клабановскій** (с. Гатное), 4-го—Іоаннъ **Волосной** (м. Триполье), 5-го—Моисей **Чеховской** (с. Гороховатка).

Благочинные церквей: 1-го окр.—свщ. Сергій **Силинъ** (с. Лютежь), 2-го—свщ. Василій **Сикорскій** (с. Копылово), 3-го—свщ. Николай **Гороновскій** (с. Гореничи), 4-го—свщ. Михаилъ **Кустовскій** (м. Триполье), 5-го—свщ. Іаковъ **Данильевъ** (с. Черняховъ).

Настоятели монастырей: Кіево-Межигорскаго Преображенскаго—архимандр. Іона, Кіево-Выдубецкаго Михайловскаго—архим. **Евлогій**; настоятельница женскаго Ржищевскаго Преображенскаго монастыря—игуменія **Мелетина**.

Старосты мѣщанскихъ управъ: Гостомельской—Михаиль Францов. **Фрицъ**, Бороднянской—Янкель Іосевъ **Беренгольцъ**, Дымерской—Борухъ Ицковъ **Дегтярь**, Макаровской—Антонъ **Щербина**, Бышевской—Григорій **Беньковскій**, Ясногородской—Григорій **Радзівскій**, Мотыженской—Николай Петровскій, Германовской—Аронъ **Лищинскій**, Обуховской—Мошко Ротбергъ, Кагарлыкской—Шліома **Урицкій**, Ржищевской—Василій **Погребной**, Трипольской—Хаимъ **Ходорковскій**, Игнатовской—Хуна **Эйнъ**.

### Бердичевскій уѣздъ.

Уѣздный Предводитель Дворянства (и. д.)—с. с. Серг. Матв. **Сакулинъ**. Письмоводитель канцеляріи—(вакансія).

Дворянская опека. Предсѣдатель—уѣздный предводитель дворянства. Засѣдатели: к. р. Давидъ Матв. **Топольскій**, н. ч. Адольфъ Семен. **Барановскій**. Письмоводитель—к. р. Михаилъ Григ. **Данилькевичъ**.

Уѣздный Комитетъ общественнаго здравія. Предсѣдатель—предводитель дворянства. Члены: исправникъ, полиціймейстеръ,

городской голова, протоіерей соборной церкви, городской врачъ, уѣздный врачъ. Дѣлопроизводитель—к. р. Дав. Матв. Топольскій.

Уѣздное отдѣленіе Комитета общества попечительнаго о тюрьмахъ. Старшій Директоръ—Уѣздный Предводитель дворянства, Директоры: полиціймейстеръ, уѣздный врачъ, уѣздный протоіерей, городской врачъ, Ад. Семен. Барановскій, к. секр. Мих. Леонт. Кульжинскій.

Уѣздное по воинской повинности Присутствіе. Предсѣдатель—уѣздный предводитель дворянства. Члены: уѣздный исправникъ, мировой посредникъ, уѣздный воинскій начальникъ. Дѣлопроизводитель—к. секр. Антонъ Климент. Вислоцкій.

Уѣздное по питейнымъ дѣламъ Присутствіе. Предсѣдатель—уѣздный предводитель дворянства. Члены: уѣздный исправникъ, мировой судья 2-го участка, мировой посредникъ 1-го участка, землевладѣлецъ Ал-дръ Никол. Чеховскій. Непремѣнный членъ—окружной надзиратель 4-го округа акцизнаго управленія.

Бердичевско-Липовецкій съѣздъ мировыхъ посредниковъ. Предсѣдатель—с. с. Сергѣй Матвѣевичъ Сакулинъ. Мировые посредники Бердичевского уѣзда: 1-го участка—к. секр. Мих. Леонт. Кульжинскій (г. Бердичевъ), 2-го участка—г. с. Конст. Григ. Касаевъ.

Уѣздное по чиншевымъ дѣламъ Присутствіе. Предсѣдатель—Предсѣдатель Съѣзда. Члены по должности: мировые посредники Бердичевского уѣзда, мировой судья 3-го участка г. Бердичева. Членъ изъ мѣстныхъ землевладѣльцевъ—Осипъ Егор. Ребиндеръ.

Городское полицейское Управленіе. Полиціймейстеръ—отст. капит. Владим. Владим. Максимовъ. Секретарь—т. с. Филиппъ Никол. Пѣнковъ. Пристава: 1-й части—к. а. Михаилъ Семен. Ждановъ, 2-й части—к. а. Василій Никол. Равицкій, 3-й части—т. с. Ѳедотъ Ив. Медвѣдевъ. Помощники приставовъ: 1-й части—н. ч. Павелъ Герасим. Жукевичъ, 2-й части—к. р. Михаилъ Аким. Ефимовъ и к. р. Петръ Иван. Малиновскій, 3-й части—т. с. Флоръ Войцѣх. Зеленко, брендтмейстеръ—н. ч. Ив. Львов. Зміевскій.

Уѣздное полицейское Управленіе. Уѣздный исправникъ—к. сов. Ив. Ѳедор. Индутный. Помощникъ его—н. с. Никол. Данил. Райченко. Секретарь—н. ч. Павелъ Мойсѣев. Кузьковенко.

**Становые пристава:** 1-го стана (м. Махновка)—к. р. Васил. Павл. Рычковъ, 2-го (м. Погребище)—к. а. Петръ Михайл. Шепель, 3-го (м. Самгородокъ)—к. секр. Θεодос. Θεодор. Поджукевичъ. Полицейскій надзиратель м. Козятина—к. р. Павелъ Маркел. Слодкевичъ.

**Врачи:** городской (и. д.)—Глѣбъ Влад. Линовскій, уѣздный—с. с. Зиновій Семен. Юкельзонъ, сельскіе участковые: 1-го участка (м. Бѣлополье)—т. с. Валент. Владим. Каховскій, 2-го участка (с. Ширмовка)—к. а. Варсаноф. Аристарх. Пашкевичъ. Ветеринарный врачъ скотопр. тракта въ г. Бердичевѣ—к. секр. Ал-дръ Никол. Васнецовъ. Вольнопрактикующіе врачи: въ м. Махновкѣ: Вильг. Павл. Жураковскій и Станисл. Иван. Пешинскій, въ м. Козятинѣ—Іустинъ Θεомичъ Глинка, въ м. Бѣлиловкѣ—Сигизмундъ Рожанскій, въ м. Погребищахъ—Мечиславъ Пинскій, въ м. Спицинцахъ—Сигизм. Карл. Сарнецкій, въ м. Самгородкѣ—Генрихъ Фердин. Зеленай, въ м. Прилукѣ—Ричардъ Ал-др. Глиноецкій.

**Городская больница.** Врачъ больницы—городской врачъ. Смотритель (и. д.)—н. ч. Авксент. Матв. Топольскій. Попечитель—к. а. Степ. Ал-др. Палиенко.

**Бердичевская еврейская богадѣльня и больница.** Смотритель—Мендель Глазманъ. Врачи: Юліанъ Исаев. Кудышъ и Озіасъ Григ. Шперлингъ.

**Почтово-телеграфныя конторы:** Въ г. Бердичевѣ. Начальникъ—к. секр. Герасимъ Θεодор. Павскій. Помощникъ его—т. с. Игн. Яков. Григоръ.

Въ м. Казатинѣ. Начальникъ (и. д.)—к. р. Игн. Ив. Сидоровъ. Помощникъ его—т. с. Ал-ѣй Львов. Шрубовичъ.

Въ Босомъ-Бродѣ. Начальникъ—к. р. Миронъ Ант. Добровольскій. Помощникъ его—г. с. Юсуфъ Мустаф. Ждановичъ.

**Начальники почтово-телеграфныхъ отдѣленій.** Въ м. Самгородкѣ—н. ч. Терентій Полонскій-Остапчукъ, въ с. Зарудинцахъ (и. д.)—к. р. Даниль Евгр. Трусевичъ.

**Начальники почтовыхъ отдѣленій:** въ м. Махновкѣ (и. д.)—н. ч. Илья Никит. Корніенко, въ с. Турбовѣ—к. а. Илья Степ. Смирягинъ.

**Казатинское желѣзнодорожное почтовое отдѣленіе.** Начальникъ—к. сов. Ал-дръ Ал-др. Мяло. Разѣздный чиновникъ 1-го разряда—н. с. Θεодоръ Ал-ев. Костинскій.

Городская дума. Городской голова (и. д.) Людвикъ Франц. Рогульскій. Гласные: Филиппъ Петр. Кучинскій, Ив. Ив. Козаковъ, Брон. Карл. Розвадовскій. Секретарь (и. д.)—к. а. Георг. Никол. Гутковскій.

Сиротскій судъ. Предсѣдатель—Городской голова. Члены—гласные и секретарь гор. думы.

Общественная библіотека. Управляющій—Яковъ Коренблитъ.

Уѣздное казначейство. Казначей—к. сов. Осипъ Осип. Маевскій. Помощникъ его—т. с. Андр. Никол. Вольфъ. Бухгалтеръ—Петръ Петр. Надемскій. Помощники его—к. р. Николай Иван. Маевскій, к. секр. Коронать Григор. Божкевичъ.

Сѣздъ мировыхъ судей. Предсѣдатель сѣзда—с. с. Сергѣй Порфир. Троцкій-Сенютовичъ. Непремѣнный членъ—н. с. Никол. Данил. Ляшенко. Секретарь—к. р. Иванъ Михайл. Дашкевичъ. Помощ. его—т. с. Антонъ Франц. Тычинскій.

Почетные мировые судьи: г.-л. Никол. Ѳедор. Безакъ, г.-л. Андрей Иван. Косичъ, д. с. с. Ал-дръ Андр. Субботинъ, с. с. Сергѣй Матв. Сакулинъ, н. с. Ал-дръ Никол. Чеховскій, поруч. запаса гвард. Владим. Никол. Бѣлокопытовъ, к. секр. Владис. Евстаф. Каменскій.

Участковые мировые судьи: 1-го участка—Предсѣдатель сѣзда, 2-го участка—н. с. Серг. Ив. Гоголицынъ, 3-го участка—непремѣнный членъ сѣзда, 4-го участка—к. с. Ал-дръ Ант. Науменко, 5-го участка—к. а. Ив. Ал-др. Панафидинъ, 6-го участка (въ с. Варшицѣ) Михаилъ Васил. Тряпицынъ.

Судебные пристава 1 и 2 уч.—к. секр. Иванъ Ив. Острожинскій, 3 и 4 уч.—Никита Артем. Кустовскій, 5 и 6 уч.—к. р. Ал-дръ Никол. Танскій.

Судебный Приставъ при Кіевскомъ Окружномъ Судѣ—н. ч. Николай Аркад. Яковлевъ.

Судебные слѣдователи: 1 уч.—к. секр. Левъ Ефрем. Гординскій, 2 уч.—т. с. Ал-дръ Васил. Москалевъ, 4 уч.—с. с. Конст. Ал-др. Тоболинъ, 3 и 5 уч.—(вакансія).

Нотариусы (въ г. Бердичевѣ): Тимофей Авраам. Погребецкій, Ал-дръ Андр. Виленскій.

Управление уѣзднаго воинскаго начальника. Уѣздный воинскій начальникъ—полк. Дмитрій Иван. Приходнинъ. Дѣлопроизводитель—к. секр. Вукольъ Зосим. Даниленко.



Бердичевское лѣсничество (въ м. Бѣлиловкѣ). Лѣсничій—к. секр. Васил. Григ. Курдюмовъ.

Благочинные церквей: 1-го округа—свщ. Петръ Шостацкій, 2-го—свщ. Иванъ Θεодос. Шостацкій, 3-го—свщ. Афанасій Недѣльскій, 4-го—свщ. Николай Степан. Карпинскій, 5-го—свщ. Ал-дръ Пальчевскій.

Уѣздное отдѣленіе Кіевскаго епархіальнаго училищнаго совѣта. Предсѣдатель—соборный протоіер. Іаковъ Андріевскій. Члены: казначей—свщ. Кир. Мацѣевичъ, секретарь—свщ. Ал-дръ Радневичъ, благочинные уѣзда, штатный смотритель городского училища, мировой посредникъ 1-го участка; наблюдатели церковно-приходскихъ школъ, священники: Петръ Шостацкій, Алексій Краснокутскій, Павелъ Троцкій, Григорій Шиманскій и Евстафій Святенко.

Городскіе 2-хъ классные мужское и женское училища. Штатный смотритель—н. с. Никол. Никол. Картель. Законоучители: ксендзь Октавіанъ Леонард. Горскій. Учители: к. секр. Иванъ Никандр. Александровъ, к. а. Ал-дръ Григ. Вышеславцевъ, н. ч. Артем. Евтроп. Шевченко, Ант. Флор. Тригубовъ, рукод.—Екат. Иван. Спасская. Надзирательница—Зоя Никол. Грибовская. Врачъ училища—н. с. Левъ Ал-др. Баумгольцъ.

Бердичевскій ремесленный старшина (и. д.) Іосифъ Сильв. Кучинскій.

Старосты мѣщанскихъ управъ: Бердичевской—Леопольдъ Зелинскій, Махновской—Пшегалинскій, Козятинской—Луизъ Гросманъ, Бѣлиловской—Шлема Голубъ, Погребищенской—Ихель Ратушній, Спичинецкой—Эль Меламедъ, Дзюньковской—Флоріанъ Гаврида, Прилуцкой—Борухъ Мендишъ, Вахновской—Лейба Учень.

Агенты Страховыхъ Обществъ (въ г. Бердичевѣ): „Москва“—Соломонъ Харикъ, „Россія“—с. с. Зиновій Семен. Юкельзонъ, „Саламандра“—Кисель Гарштейнъ.

### Васильковскій уѣздъ.

Уѣздный Предводитель Дворянства—отст. кап. гвард. артил. Θεодоръ Порфирьевичъ Шиповскій. Письмоводитель (и. д.)—н. ч. Николай Юрьевичъ Голицынъ.

**Дворянская Опекa.** Предсѣдатель—Уѣздный Предводитель Дворянства. Засѣдатели: кав. лейт. баронъ Карлъ Маврик. Гейнингъ, к. секр. Матвѣй Роман. Дзюбенко-Дзюблевскій. Письмоводитель—т. с. Ксенофонтъ Феодот. Терлецкій.

**Уѣздный Комитетъ общественнаго здравія.** Предсѣдатель—уѣздный предводитель дворянства. Члены: уѣздный исправникъ, уѣздный врачъ, городской голова и протоіерей Григорій Григор. Плуговскій. Письмоводитель—К. Ф. Терлецкій.

**Уѣздное отдѣленіе Комитета общества попечительнаго о тюрьмахъ.** Предсѣдатель—уѣздный предводитель дворянства. Члены: уѣздный исправникъ, уѣздный врачъ, городской голова и протоіерей Г. Г. Плуговскій. Письмоводитель—Н. Ю. Голицынъ. Начальникъ тюрьмы (въ г. Васильковѣ)—н. ч. Арсеній Авксент. Палковъ.

**Уѣздное по воинской повинности Присутствіе.** Предсѣдатель—Уѣздный Предводитель Дворянства. Члены: Уѣздный Исправникъ, Мировой Посредникъ, уѣздный воинскій начальникъ, городской голова. Дѣлопроизводитель (и. д.)—г. секр. Генрихъ Октав. Пухальскій.

**Уѣздное по питейнымъ дѣламъ Присутствіе.** Предсѣдатель—уѣздный предводитель дворянства. Члены: уѣздный исправникъ, мировой посредникъ, мировой судья 4-го участка. Помощникъ окружнаго надзирателя 3-го округа к. сов. Митроф. Никиф. Васильевъ и дворянинъ Яковъ Васил. Тарнавскій.

**Васильковско-Каневскій сѣздъ мировыхъ посредниковъ.** Предсѣдатель—с. с. Аркадій Ал-др. Зарембо-Годзяцкій. Мировые Посредники Васильковского уѣзда: 1-го участка—с. с. Николай Діонис. Зубонъ-Мокіевскій, 2-го участка—н. ч. Петръ Емел. Дверницкій. Секретарь—н. ч. Елеазаръ Васил. Рудницкій.

**Уѣздное по чиншевымъ дѣламъ Присутствіе.** Предсѣдатель Присутствія — Предсѣдатель Сѣзда Мировыхъ Посредниковъ. Члены: Мировые Посредники 1 и 2 участковъ Васильковского уѣзда, отъ землевладѣльцевъ—двор. Іосифъ Кондр. Руликовскій. Землемѣры: н. ч. Ал-ѣй Ѳедор. Добровольскій, н. ч. Ал-дръ Густав. Бутенгофъ, к. сов. Ѳома Игн. Дыховичный.

**Уѣздное Полицейское Управленіе.** Уѣздный Исправникъ—к. сов. Степанъ Семен. Зубчевскій. Помощникъ его—н. с. Иванъ Михайл. Балаковъ. Секретарь—г. с. Ал-дръ Флоріан. Бялоцкій. Полицейскій Надзиратель—т. с. Ал-дръ Саввиць Литославскій.

**Становые Пристава:** 1-го стана (въ м. Бѣлой Церкви)—к. а. Петръ Христоф. Іеропесь, 2-го (въ м. Фастовѣ)—к. а. Степ. Васил. Литвиненко, 3-го (въ м. Рокитно)—г. секр. Николай Ѳедор. Крыжицкій.

**Смотритель городской больницы**—н. ч. Павелъ Автоном. Молчанскій.

**Городская Управа.** Городской Голова—Павелъ Петр. Бѣлонъ. Члены Управы: мѣщ. Иванъ Борис. Шеховцевъ и купецъ Аврумъ-Эль Лейченко. Секретарь—н. ч. Ал-дръ Конст. Колтоновскій.

**Сиротскій Судъ.** Предсѣдатель—Городской Голова. Члены: мѣщ. Илья Михайл. Гушло и куп. Леонтій Евстаф. Кузьменко.

**Уѣздное Казначейство.** Уѣздный казначей—к. сов. Иванъ Леонт. Жебровскій. Бухгалтеръ—т. с. Конст. Никоноровичъ Горжевскій. Помощники бухгалтера: н. ч. Тимофей Владим. Гребеновскій и н. ч. Иванъ Григор. Кривицкій.

**Сѣздъ мировыхъ судей Васильковского судебно-мироваго округа.** Предсѣдатель и непремѣнный членъ сѣзда—т. с. Стенанъ Феофил. Антеповичъ. Секретарь—н. ч. Петръ Андр. Попельницкій. Помощникъ его—н. ч. Григор. Павл. Пружинскій. Добавочный мировой судья—н. ч. Ал-ѣй Ѳедот. Главацкій.

**Участковые Мировые Судьи:** 1-го участка (г. Васильковъ)—Предсѣдатель сѣзда, 2-го (м. Бѣлая Церковь)—к. секр. Конст. Ал-др. Тарасевичъ, 3-го (м. Фастовѣ)—г. с. Яковъ Конст. Малонецкій, 4-го (м. Бѣлая Церковь)—с. с. Никол. Ал-ев. Михайловъ.

**Почетные Мировые Судьи:** Ал-дръ Модест. Чечоть, Ив. Самойл. Лось, Ѳедоръ Порф. Шиповскій, Ив. Павл. Севрукъ, Ив. Порф. Тарасовъ, Як. Васил. Тарновскій.

**Судебные Пристава:** 1 и 3 участковъ (въ г. Васильковѣ)—н. ч. Павелъ Васил. Деревянко, 2 и 4 участковъ (въ м. Бѣлой Церкви)—г. секр. Андроникъ Михайл. Славинскій.

**Судебные Слѣдователи Кіевского Окружнаго Суда:** 1 уч.—к. секр. Ал-дръ Модест. Чечоть (г. Васильковъ), 2-го—г. с. Ал-ѣй Никит. Нестеровъ (м. Бѣлая Церковь), 3-го—к. а. Никол. Васил. Тяжеловъ, 4-го—т. с. Георг. Гаврил. Чаплинскій (м. Фастовъ).

**Врачи:** городской—н. с. Михаилъ Дмитр. Колтоновскій, уѣздный—с. с. Иванъ Григор. Гаевскій; сельскіе участковые: 1-го участка (въ м. Фастовѣ)—к. а. Василій Никол. Шугаевскій, 2-го (въ м. Рокитно)—н. ч. Иванъ Васил. Ващенко-Захарченко, вете-

ринарный—к. а. Николай Ал-др. Прилуцкій. Городская акушерка—Ал-дръ Филип. Андріевичъ; вольнопрактикующіе врачи: въ м. Бѣлой Церкви: Казиміръ Мартын. Саковичъ, Наумъ Абрам. Соколовскій, Климент. Григор. Гольберштадтъ, т. с. Яковъ Самойл. Черни, Степанъ Северин. Живультъ, Викентій Васил. Новицкій, Яковъ Леопольд. Ловцкій; въ с. Синявѣ—Болеславъ Виктор. Влощевскій, въ м. Фастовѣ: Эдмундъ Ив. Тарашкевичъ и Михаилъ Арон. Кулишеръ, ветерин. врачъ—н. с. Петръ Васил. Апанасовъ.

Больницы (въ м. Бѣлой Церкви): Экономическая графини Маріи Браницкой. Завѣдывающей—Казиміръ Март. Саковичъ. Еврейская. Врачъ при больницѣ Наумъ Соколовскій. Попечители, купцы: Колкеръ, Ниренштейнъ и Черкасскій.

Еврейскія богадѣльни. Въ г. Васильковѣ: Завѣдывающіе: Волько Болясный и Юсь Гребень; въ м. Бѣлой Церкви—Попечители: Шая Шойхетъ и Мордко Зискинъ.

Почтово-телеграфныя конторы: въ г. Васильковѣ. Начальникъ конторы—г. с. Андрей Поликарп. Матишевъ. Помощникъ его (и. д.)—н. ч. Петръ Петр. Копытко.

Въ м. Бѣлой-Церкви. Начальникъ конторы—к. сов. Николай Ивановичъ Вилль. Помощникъ его—н. с. Осипъ Филип. Зелинскій.

Начальники почтовыхъ отдѣленій: Гребенскаго—н. ч. Иоакимъ Николаевичъ Бржезовскій, Троицковскаго—Васил. Еліазар. Ивановъ.

Фастовское желѣзнодорожное почтовое отдѣленіе. Начальникъ—н. с. Афанасій Ѳедор. Узонкель. Дежурный при отдѣленіи, разъѣздный чиновн. 1-го разряда—н. с. Степ. Петр. Дядюкинъ.

Нотариусы: въ г. Васильковѣ—т. с. Ал-дръ Ант. Левандовскій, въ м. Бѣлой-Церкви—н. ч. Конст. Дмитр. Фиксень.

Управление уѣзднаго воинскаго начальника. Уѣздный воинскій начальникъ—полк. Ѳедоръ Филип. Потѣхинъ. Дѣлопроизводитель—к. секр. Владиміръ Осип. Лучинскій.

2-й Артиллерійскій Мортирный полкъ (въ м. Бѣлой-Церкви). Командиръ полка—полк. Шепиловъ. Командиры батарей: 3-й—кап. Николай Конст. Томашевскій, 4-й—(вакансія); старшій врачъ—н. с. Афанас. Ѳомичъ Рыкъ, ветеринарный врачъ—н. с. Влад.

Ал-ев. Лебединскій; въ г. Васильковѣ: 1-й батареи—кап. Сергѣй Никол. Девицъ, 2-й—кап. Артуръ Вильг. Вильсонъ, врачъ—н. с. Владим. Васил. Малининъ.

Уѣздное отдѣленіе Кіевскаго епархіальнаго училищнаго совѣта. Предсѣдатель—прот. Григ. Григ. Плуговскій. Члены: предсѣдатель съѣзда мировыхъ посредниковъ, мировой посредникъ 1 участка, штатный смотритель городского училища, благочинные церквей; наблюдатели церковно-приходскихъ школъ, священники: 1-го округа—Васил. Иван. Похаревскій (с. Барахтянская-Ольшенка), 2-го—Іоаннъ Осинѣвичъ (с. Трилѣсы), 3-го—Антонъ Куликовскій (с. Езерна), 4-го—Михаилъ Савинъ (с. Саварка), казначей—свящ. Константинъ Львов. Ясирскій. Секретарь отдѣленія—свящ. Павелъ Павловичъ Кашинскій.

Благочинные церквей Васильковскаго уѣзда: 1-го округа—свящ. Васил. Иван. Похаревскій (с. Барахт. Ольшанка), 2-го—свящ. Меодій Еліазар. Трезвинскій (с. Пинчуки), 3-го—свящ. Арефа Конст. Кукулевскій (м. Бѣлая-Церковь) и 4-го—Іоаннъ Іоан. Черняховскій (м. Рокитно).

Васильковское лѣсничество (въ м. Фастовѣ). Лисничій—т. с. Дмитрій Михайл. Плюто.

Городское двухклассное мужское и женское училище. Штатный смотритель—н. с. Николай Ал-др. Доброгаевъ. Законоучители: прот. Г. Г. Плуговскій и свящ. Никол. Марковскій. Учители: н. ч. Павелъ Павл. Поповичъ, к. а. Владиміръ Демьян. Карпенко-Логвиновъ, н. ч. Сергѣй Васил. Рѣпинъ, пригот. класса: н. ч. Евроній Григор. Радзиковскій, н. ч. Епифанъ Давид. Арбузовъ; надзира-тельница училища—Ольга Никол. Милашевичъ; учительница рукодѣлія—Клавдія Андр. Покровская; учитель гимнастики—у.-оф. Флоръ Степановичъ Верхолать.

Бѣлоцерковская мужская гимназія. Директоръ гимназіи—д. с. с. Николай Павл. Пересвѣтовъ. Инспекторъ—с. с. Ал-дръ Павл. Пучковскій. Законоучители: свящ. Конст. Степ. Прокоповичъ и ксендзъ Карлъ Ѳомичъ Луцекъ. Учители: с. совѣтники: Григорій Иларіон. Клепчиновъ, Ів. Ант. Давидъ, Ал-дръ Никол. Коркушко, Михаилъ Семен. Георгіевскій; к. совѣт.: Николай Серг. Архангельскій, Михаилъ Афанас. Романовичъ, Иванъ Семен. Романовскій, Ал-дръ Ѳеодан. Лебединцевъ, Андрей Иван. Муравскій, Ал-дръ Никол. Владиміровъ, Карлъ Андр. Бельдау, Афанас. Евфим. Юровъ, Ѳедоръ Серг. Щеголевъ, к. а. Иванъ Степ. Миляновскій. Воспита-

тель пансіона—Эмилій Юльевичъ Рихманъ. Помощники классныхъ наставниковъ: Ант. Павлов. Бакналинскій и Прокоп. Никифор. Соловей. Врачъ—к. сов. Манусъ Нухин. Паргаминъ. Письмоводитель (и. д.)—г. секр. Ал-дръ Матв. Долбинскій. Учит. гимнастики—поруч. Ник. Гр. Ушаковъ.

**Бѣлоцерковская женская гимназія.** Начальникъ гимназіи—д. с. с. Н. П. Пересвѣтовъ. Главная надзирательница—Агрипина Климент. Матвѣева. Законоучители: священ. К. С. Прокоповичъ и ксендзъ К. О. Луцекъ. Преподаватели, преподавательницы и классныя наставницы: с. сов.: И. А. Давидъ, М. С. Георгіевскій, Г. И. Клепчиновъ, Владим. Васил. Колотыко, к. сов.: Ф. С. Щеголевъ, Н. С. Архангельскій, А. Е. Юровъ, Эмилій Юльев. Рихманъ, М. А. Романовичъ, г. секр. А. М. Долбинскій, Марія Никол. Пересвѣтова, Ольга Андр. Шидловская, Анна Львовна Новинова, Елизав. Леонтьевна Корниловичъ, Марія Мечисл. Паринкель, Анна Софон. Гербко, Наталія Андр. Парникель, Екат. Август. фонъ-Витте, Ольга Ксеноф. Михайловская. Врачъ—к. сов. Самуиль Борис. Богуславскій.

**Библиотечка для чтенія въ м. Бѣлой-Церкви** (при почтовой конторѣ). Завѣдывающій—к. а. Викторъ Ал-др. Семеновъ.

**Предсѣдатели мѣщанскихъ управъ:** Васильковской—Іосифъ Терентьевъ Кучерявенко, Бѣлоцерковской—Эрастъ Евдоким. Цариновъ, Фастовской—Ал-дръ Федор. Дидковскій, Рокитянской—Василій Никиф. Арцимовичъ и Василевской—Людвигъ Бернардовичъ Вонхальскій.

**Общество взаимнаго страхованія отъ огня имуществъ** (въ г. Васильковѣ). Предсѣдатель—к. с. Михаилъ Дмитр. Колтоновскій.

## Звенигородскій уѣздъ.

**Уѣздный Предводитель Дворянства**—отст. шт.-кап. Петръ Михайл. Протопоповъ. Письмоводитель канцеляріи—к. секр. Викторъ Васил. Побилевскій.

**Дворянская опека.** Предсѣдатель—уѣздный предводитель дворянства. Засѣдатели: к. а. Владиміръ Михайл. Лаптевъ, (вакансія). Письмоводитель—к. а. Владим. Гавр. Балясный.

**Уѣздный Комитетъ общественнаго здравія.** Предсѣдатель—уѣздный предводитель дворянства. Члены: уѣздный исправникъ, городской голова, уѣздный врачъ и протоіерей.

Уѣздное отдѣленіе Комитета общества попечительнаго о тюрьмахъ. Старшій Директоръ—уѣздный предводитель дворянства. Директоры: уѣздный исправникъ, товарищъ прокурора, уѣздный протоіерей, уѣздный врачъ, городской голова, отст. шт.-р. баронъ Георгій Георг. Врангель, к. а. Владим. Михайл. Лаптевъ.

Уѣздное по воинской повинности Присутствіе. Предсѣдатель—уѣздный предводитель дворянства. Члены: уѣздный исправникъ, уѣздный воинскій начальникъ, мировой посредникъ 1-го участка.

Уѣздное по питейнымъ дѣламъ Присутствіе. Предсѣдатель—уѣздный предводитель дворянства. Члены: окружной надзиратель 7-го округа, уѣздный исправникъ, мировой судья, мировой посредникъ и отъ землевладѣльцевъ.

Мировые Посредники Звенигородскаго уѣзда: 1-го участка (въ м. Мокрой Калигоркѣ)—к. секр. Владиміръ Павл. Іорданъ, 2-го участка (въ г. Звенигородкѣ)—н. ч. Владиміръ Николаевичъ Бобровскій.

Уѣздное по чиншевымъ дѣламъ Присутствіе. Предсѣдатель—мировой посредникъ 1-го участка. Члены по должности: мировой посредникъ 2-го участка, мировой судья 1-го участка. Членъ отъ мѣстныхъ землевладѣльцевъ Людвигъ Викт. Еничъ.

Уѣздное Полицейское Управление. Уѣздный исправникъ—к. сов. Дмитрій Иван. Юровъ. Помощникъ его—н. с. Ал-дръ Норберт. Ясногурскій. Секретарь—к. р. Василій Васил. Саковичъ. Полицейскій Надзиратель г. Звенигородки—т. с. Ал-ѣй Ал-ев. Сомовъ.

Становые Пристава: 1-го стана (м. Шпола)—к. а. Василій Иван. Роговскій, 2-го (м. Екатеринополь)—к. а. Викт. Ал-др. Бородинъ, 3-го (м. Лысянка)—к. а. Дмитр. Ал-др. Швецовъ. Полицейскій чиновникъ м. Шпола—к. р. Ефимій Яков. Брониковскій.

Врачи (въ г. Звенигородкѣ): городской—к. сов. Григорій Исаак. Варшаверъ, уѣздный—н. с. Антонъ Ант. Радецкій; сельскіе участковые: 1-го участка (м. Лысянка)—к. а. Михайлъ Львов. Цытовичъ, 2-го (м. Мокрая Калигорка)—к. а. Иванъ Ал-др. Куликовскій, ветеринарный (г. Звенигородка)—к. а. Владим. Петр. Домонтовичъ. Повивальныя бабки: уѣздная—Екат. Иван. Григорьева, участковая (м. Лысянка)—Ал-дра Степ. Сысакова. Вольнопрактикующіе врачи: въ г. Звенигородкѣ: Адамъ Емельян. Адамовичъ и Иванъ Васильев. Филицъ, въ м. Шполѣ—к. сов. Лео-

нардъ Карл. Маршандъ, Іосифъ Эліев. Ліокумовичъ, въ м. Ольшаной—Иванъ Иван. Юревичъ, въ м. Мокрой-Калигоркѣ: Лейба Срул. Быстрицкій, въ с. Бужанкѣ—Антонъ Соколовскій, въ м. Лысянка—Ферантъ Ферант. Маркони, въ м. Рымановкѣ—Хаскель Боркманъ.

Больницы: Городская. Смотритель больницы (и. д.)—к. р. Павелъ Никол. Финогѣевъ. Сельская больница въ Лысянкѣ и Приемные покои въ с. Виноградѣ и м. Рыжановкѣ—въ завѣдываніи сельскаго врача 1-го участка. Сельская больница въ м. Мокрой-Калигоркѣ и приемные покои въ с. Козацкомъ и въ м. Екатеринополѣ—въ завѣдываніи сельскаго врача 2-го уч. Экономическія больницы: въ м. Шполѣ—д. т. с. А. А. Абазы, завѣдуетъ врачъ к. сов. Леонардъ Карл. Маршандъ, въ м. Ольшаной графини Марьи Евстаф. Браницкой—завѣдуетъ врачъ Иванъ Иван. Юревичъ, въ с. Ольховцѣ и заводскія при Ольховецкомъ и Бужанскомъ сахарныхъ заводахъ графа Потоцкаго—завѣд. врачъ Антонъ Соколовскій. Заводскія больницы: при Почапинскомъ сах. заводѣ—завѣд. городской врачъ и при Кисилевскомъ сах. заводѣ—завѣд. уѣздный врачъ.

Почтово-телеграфныя конторы: Въ г. Звенигородкѣ. Начальникъ—к. а. Николай Юльевичъ Гемпель. Помощникъ его—к. а. Николай Михайл. Новиковъ.

Въ м. Шполѣ. Начальникъ—т. с. Конст. Степ. Рудницкій. Помощникъ его—к. а. Кузьма Ив. Аникѣевъ.

Почтово-телеграфныя отдѣленія: въ м. Лысянкѣ. Начальникъ—н. ч. Филиппъ Андр. Бачинскій.

Почтовое отдѣленіе (въ м. Мокрой-Калигоркѣ). Начальникъ—н. ч. Ал-ѣй Терент. Яцевскій.

Городская Управа. Городской Голова—т. с. Ал-дръ Яков. Тюпа. Члены: к. секр. Викт. Вас. Побилловскій, Иванъ Семен. Святецкій. Городской Секретарь—к. р. Іордонъ Иван. Комаръ-Гацкій.

Сиротскій Судъ. Предсѣдатель—Городской Голова. Члены: Иванъ Ефим. Ермоленко и Петръ Яков. Голега. Письмоводитель—Петръ Ѳедор. Левандовскій.

Уѣздное Казначейство. Казначей—к. а. Матвѣй Васил. Крыжановскій. Бухгалтеръ—т. с. Андрей Иван. Любчанскій. Помощники его: т. с. Акимъ Косъм. Гришно и к. р. Николай Марк. Завадскій.



**Съѣздъ мировыхъ судей.** Предсѣдатель и непремѣнный членъ — к. а. Николай Яков. Крашановскій. Секретарь — (вакансія). Помощникъ его — н. ч. Самсонъ Емельян. Гигенко.

**Участковые Мировые Судьи:** 1-го участка (г. Звенигородка) — к. секр. Николай Ал-др. Станкевичъ, 2-го участка (м. Мокрая Калигорка) — подполк. Николай Дмитр. Лысянскій, 3-го участка (г. Звенигородка) — Предсѣдатель съѣзда, 4-го участка (г. Звенигородка) — к. секр. Иванъ Пимѣн. Демидовичъ.

**Судебные Слѣдователи:** 1-го участка (г. Звенигородка) — т. с. Иванъ Андр. Гусаковскій, 2-го участка (м. Шпола) — к. секр. Николай Никол. Хлѣбниковъ, 3-го участка (г. Звенигородка) — к. секр. Павелъ Конст. Должиковъ, 4-го участка (м. Лысянкѣ) — к. секр. Ѳедоръ Захар. Штепенко.

**Судебные Пристава:** 1-го участка — н. ч. Ал-дръ Павл. Калашникъ, 2-го участка — т. с. Никол. Михайл. Лаптевъ.

**Нотариусы:** въ г. Звенигородкѣ — к. а. Петръ Максим. Семеновъ, въ м. Шполѣ — Юрій Павл. Рудаковскій.

**Управленіе уѣзднаго воинскаго начальника.** Уѣздный воинскій начальникъ — полк. Иннокентій Никол. Непалимовскій. Дѣлопроизводитель — г. с. Андрей Григор. Георгіевъ.

**Благочинные цервей:** 1-го округа — прот. Семенъ Матв. Пашевскій (г. Звенигородка), 2-го — свящ. Стефанъ Левитскій (с. Шубины Ставы), 3-го — свящ. Андрей Сикорскій (с. Княжа), 4-го — свящ. Павелъ Саббатовскій (с. Толмачь), 5-го — свящ. Никол. Грушецкій (с. Стецовка).

**Уѣздное отдѣленіе Кіевсаго епархіальнаго училищнаго совѣта.** Предсѣдатель — свящ. Соборной церкви Николай Бутовскій. Члены: благочинные уѣзда, мировой посредникъ, штатный смотритель городского училища и уѣздный предводитель дворянства. Секретарь отдѣленія — свящ. с. Ольховца Петръ Левицкій.

**Лѣсничество.** Лѣсничій — н. с. Николай Ивановичъ Калининъ. Помощникъ его — к. секр. Станисл. Генр. Натъ.

**Городскія 2-хъ классныя мужское и женское училища.** Штатный смотритель (и. д.) — г. с. Леонтій Макаров. Василенко. Законоучитель — свящ. Василій Прохор. Коломойцевъ. Учители: г. с.

Василій Данил. Дикій, н. ч. Ал-дръ Григ. Балдовскій, г. с. Яковъ Прокоф. Коробовъ, приготов. класса—н. ч. Калисть Петр. Модлинскій. Надзирательница—Ольга Павл. Шеина, учительница рукодѣлія—Марія Вукол. Крыжановская.

Шполянское 2-хъ классное народное училище. Завѣдующая училищемъ—Надежда Яковл. Мануилова, учитель—Ал-дръ Дмитр. Вознесенскій, законоучитель—свещ. Сер. Петр. Ковальскій.

Предсѣдатели мѣщанскихъ управъ: Звенигородской—Петръ Михайл. Запорожецъ, Шполянской—Михаилъ Кравченко, Мокро-Калигорской—Дмитрій Малицкій, Ольшанской—Яковъ Крупскій, Екатеринопольской—Мефодій Цюрупа, Лысянской—Діонисій Майбродскій, Боярской—Ал-дръ Добровольскій и Рыжановской—Ив. Шкляренко.

Домъ арестуемыхъ по приговорамъ мировыхъ судей. Смотритель—к. а. Николай Иван. Кушлянскій.

Агенты Страховыхъ Обществъ отъ огня. Въ г. Звенигородкѣ: „Второго Россійскаго“—Яковъ Аврум. Ниренбергъ, С.-Петербургской компаніи „Надежда“—к. р. Іорданъ Ивановичъ Комаръ-Гацній, въ м. Шполѣ: „Сѣвернаго Общества“—г. с. Альфонсъ Ангеловичъ Остроухъ, въ м. Лысянкѣ—Козьма Богаевскій, страховаго и транспортнаго общества „Россіянинъ“: въ м. Шполѣ—куп. Нухимъ Шварцбреймъ, въ г. Звенигородкѣ—Мойсей Цытринъ, въ Лысянкѣ—Лейбишъ Каганъ.

Книжная лавна въ г. Звенигородкѣ—н. с. Ефима Степ. Крымскаго.

Библіотеки: въ г. Звенигородкѣ—н. с. Ефима Степ. Крымскаго; въ м. Шполѣ—почтово-телеграфной конторы, завѣдуетъ начальникъ конторы—т. с. Конст. Степ. Кудницкій.

Типографіи въ г. Звенигородкѣ—н. с. Ефима Степан. Крымскаго и Нухима Яков. Затуловскаго.

Фотографія въ г. Звенигородкѣ—Фридриха Вильг. Гейслера.

Еврейская богадѣльня (въ г. Звенигородкѣ). Завѣдующій—Бенціонъ Сосновскій.

Богадѣльни въ м. Лысянкѣ: кн. Радзивиллъ. Завѣдыв. уѣздн. предв. дворянства. Еврейская—дух. раввинъ Мордко Теплицкій.

## Каневскій уѣздъ. •

Уѣздный Предводитель Дворянства—н. с. Евгений Ал-др. Зноско-Боровскій. Письмоводитель (и. д.)—т. с. Венедиктъ Ѳед. Вержбицкій.

Дворянская опека. Предсѣдатель—уѣзд. предвод. двор. Засѣдатели: к. а. Максимил. Ал-др. Миклашевскій, к. а. Василій Сем. Копытько. Письмоводитель—т. с. Венедиктъ Ѳед. Вержбицкій.

Уѣздный Комитетъ общественнаго здравія. Предсѣдатель уѣзд. предвод. дворян. Члены: исправникъ, мировой посредникъ, уѣздный протоіерей, городской голова, городской и уѣздный врачи.

Уѣздное отдѣленіе попечительнаго о тюрьмахъ комитета. Старшій директоръ—уѣзд. предвод. дворян. Директоры: уѣздный исправ., уѣздн. врачъ, городск. голова, товарищъ прокурора и уѣздный протоіерей.

Уѣздное по воинской повинности Присутствіе. Предсѣдатель—уѣзд. предвод. дворян. Члены: уѣзд. исправ., уѣзд. воинскій начальникъ и мировые посредники. Зав. дѣлопроизв. Вен. Ѳед. Вержбицкій.

Уѣздное по питейнымъ дѣламъ Присутствіе. Предсѣдатель—уѣзд. предв. дворян. Члены: помощ. акцизнаго надзирателя 8-го округа к. а. Райн. Эдуард. Сперберъ, уѣзд. исправ., мировой посредникъ и отъ землевладѣльцевъ Ал-дръ Львов. Потто.

Мировые Посредники Каневского уѣзда. 1 уч. (въ г. Каневѣ)—отст. капит. Конст. Семен. Никифоровъ, 2 уч. (въ м. Богуславѣ)—т. с. Иванъ Андр. Солнцевъ.

Податной Инспекторъ к. с. Андрей Васил. Ковальскій (м. Корсунь).

Уѣздное по чиншевымъ дѣламъ Присутствіе. Предсѣдатель—мировой посредникъ 1 уч. Члены: мировой посредникъ 2 уч. мировой судья 1 уч., отъ землевладѣльцевъ Ал-дръ Львов. Потто. Землемѣръ—н. ч. Ростиславъ Петр. Вержбицкій.

Уѣздное Полицейское Управленіе. Уѣздный исправникъ отст. шт.-ротм. князь Сергѣй Львов. Шаховской. Помощникъ его—н. с.

Ив. Ив. Шиманскій. Секретарь—к. р. Сафронъ Дмитр. Кучеровъ. Полицейскій надзиратель г. Канева—т. с. Петръ Андр. Эйсмонтъ.

Становые Пристава: 1-го стана—к. а. Адамъ Севастьян. Миляшкевичъ (с. Потоки), 2-го (м. Богуславъ)—к. с. Григорій Ив. Чаплинскій, 3-го (м. Корсунь)—к. секр. Иванъ Семен. Радчевскій. Полицейскій чиновникъ м. Богуслава—н. ч. Афанасій Ворончукъ.

Начальникъ Каневской тюрьмы—н. ч. Константинъ Павлов. Позняковъ.

Врачи: городской—н. ч. Ал-дръ Иванов. Кутовой, уѣздный—к. сов. Алек. Терент. Ступниковъ; сельскіе участковые: 1 уч. (с. Потоки)—н. с. Иванъ Степан. Колбасенко, 2-го (м. Богуславъ)—н. ч. Антонъ Ив. Гдѣшинскій. Вольнопрактикующіе: въ г. Каневѣ—н. ч. Самуиль Гершовичъ Рабиновичъ и к. с. Иванъ Конст. Арефьевъ; въ м. Богуславѣ: Ал-дръ Осипов. Николаевъ, Эдуардъ Март. Малиновскій, Іосифъ Конст. Стефанскій, Людвикъ Осипов. Садновскій и Кива Нахман. Данцигъ; въ с. Мироновкѣ Болесл. Сигизм. Домбровольскій, въ м. Таганчѣ—Францъ Виктор. Букоемскій; въ м. Корсуни: Карлъ Карл. Нейманъ, Антонъ Франц. Додаевскій и Иванъ Афанас. Бондаревъ; въ м. Стеблевѣ—Конст. Дмитр. Метельскій, въ с. Пшеничникахъ—Станиславъ Евстаф. Ивановскій; въ м. Степанцахъ: Лазарь Абрам. Брукъ и Иванъ Иванов. Ковальскій; ветеринарный врачъ—н. ч. Ал-ѣй Феоктист. Лашенновъ. Уѣздная повивальная бабка—Серафима Мозалевская (г. Каневъ).

Городская больница. Смотритель—к. секр. Трифонъ Яков. Шадурскій.

Почтово-телеграфныя конторы: въ г. Каневѣ. Начальникъ—к. а. Михаилъ Васил. Наумовъ. Помощникъ его—к. секр. Фавстъ Осип. Михайловскій.

Въ м. Богуславѣ: Начальникъ—к. р. Владим. Конст. Центиловичъ. Помощникъ его—к. с. Ал-дръ Карлов. Клецъ.

Въ м. Корсуни: Начальникъ—т. с. Василій Илар. Немоловскій. Помощникъ его—г. с. Ив. Ив. Кувакинъ.

Начальникъ почтово-телеграфнаго отдѣленія: въ м. Таганчѣ—к. р. Викторъ Степанов. Хамецъ, въ с. Степанцахъ—т. с. Владим. Осип. Березовскій, въ с. Мироновкѣ—г. с. Антоній Ковальскій.

Начальники почтовыхъ отдѣленій: въ с. Бараньемъ-Полѣ (и. д.) —н. ч. Ант. Ив. Лотоцкій; въ м. Козинѣ—н. ч. Дмитрій Григор. Глыба.

Городская Управа. Городской голова—куп. Иосифъ Мих. Шелестъ. Члены: Григорій Яков. Гончаренко, Яковъ Ѳед. Цапъ и Нухимъ Иоськовъ Лищинскій. Секретарь—к. секр. Иванъ Мих. Золотовъ. Бухгалтеръ Антонъ Осипов. Гродецкій.

Сиротскій Судъ. Предсѣдатель—городской голова. Члены: Яковъ Ѳед. Цапъ, Давидъ Корнѣев. Шарай.

Городская библиотечка. Предсѣдатель—(вакансія). Казначей и библиотечкарь—г. секр. Эдуардъ Онуфр. Александровичъ.

Уѣздное Казначейство. Казначей—к. сов. Дмитрій Ѳедор. Засенко. Бухгалтеръ—к. а. Ѳедоръ Никол. Малѣевъ. Помощникъ его—т. с. Петръ Иванов. Бутовичъ.

Съѣздъ Мировыхъ Судей. Предсѣдатель и непремѣнный членъ Съѣзда—к. р. Павелъ Петр. Панафидинъ. Секретарь—г. секр. Ѳедоръ Никол. Столяревскій. Помощникъ его—н. ч. Иванъ Конст. Мировичъ.

Почетные Мировые Судьи: н. с. Евгений Ал-др. Зноско-Боровскій, к. а. Владиславъ Владисл. Монтрезоръ, отст. инж. поруч. Яковъ Васил. Тарнавскій, т. с. Анат. Викт. Гудимъ-Левковичъ, от. г.-м. Ѳедоръ Ив. Пышенко, от. кап. Конст. Семен. Никифоровъ, д. с. с. Викторъ Андр. Субботинъ, д. с. с. Николай Карл. Рененкампфъ и землевл. Ал-дръ Осипов. Донцовъ.

Участковые Мировые Судьи: 1 участка—к. р. Павелъ Петр. Панафидинъ (въ г. Каневѣ), 2 уч.—с. с. Анат. Ал-др. Талызинъ (м. Таганча), 3 уч.—т. с. Иванъ Никол. Кудринъ (м. Богуславъ), 4 уч.—к. секр. Василій Ефрем. Дмитриевъ-Хаджи (м. Корсунъ).

Судебные Пристава: н. ч. Артемонъ Ѳед. Авраменко (въ г. Каневѣ) и т. с. Ал-ѣй Ѳед. Вержбицкій (въ м. Корсунъ).

Судебные Слѣдователи: 1 участка—(вакансія) (въ г. Каневѣ), 2 уч.—к. секр. Леоп. Павл. Спарро (въ м. Богуславъ), 3 уч.—к. секр. Николай Мих. Голицинскій (въ м. Корсунъ), 4 уч.—к. а. Петръ Мих. Тначукъ (въ м. Богуславъ).

Нотариусы: въ г. Каневѣ—н. ч. Филиппъ Андр. Цвѣтновскій, въ м. Богуславѣ—н. ч. Ал-ѣй Ив. Муравьевъ, въ м. Корсунѣ—н. ч. Карпъ Ѳедор. Григорьевъ.

Управление уѣзднаго воинскаго начальника. Уѣздный воинскій начальникъ—полк. Дитерихсъ. Дѣлопроизводитель—н. с. Михаилъ Арт. Моргунъ.

Командиръ 4-й легкой батареи 19 Артиллерійской бригады—подполк. Муфель (м. Корсунь).

Уѣздное отдѣленіе Кіевскаго епархіальнаго училищнаго совѣта. Предсѣдатель—уѣздный протоіерей Константинъ Мировичъ. Почетный попечитель мировой посредникъ 1 участка. Члены: уѣздный исправникъ, штатный смотритель двухкласснаго городского училища, благочинные церквей. Секретарь—свящ. Григорій Яворскій. Казначей—свящ. Карпъ Папчинскій.

Благочинные церквей, священники: 1-го округа—Василій Степан. Тележинскій (с. Григоровка), 2-го—Алексѣй Ерофѣевъ (с. Рассава), 3-го—Андроникъ Снѣгульскій (с. Мисайловка), 4-го—Викторъ Филиповичъ (с. Микитяне), 5-го Ѳедоръ Миляницкій (с. Сухины).

Настоятели заштатныхъ монастырей: Богуславскаго—іером. Іоасафъ, Корсунскаго—іером. Гимнасіи.

Городскія 2-хъ классныя мужское и женское училища. Штатный смотритель—н. с. Василій Степан. Гнилосыровъ. Законоучители: протоіер. Конст. Никол. Мировичъ, свящ. Григорій Яворскій; учителя: н. ч. Василій Никол. Рознатовскій, к. а. Левъ Иванов. Назаревичъ, н. ч. Леонидъ Сергѣев. Сергѣевъ; приготов. класса—н. ч. Никиф. Кирил. Ярмошъ; надзирательница—Елиз. Никол. Моргунъ; учительница рукодѣлія—Ольга Тарас. Кошиць. Врачъ—Ал-дръ Иванов. Кутовой.

Богуславское духовное училище. Смотритель—с. с. Андрей Васил. Стерновъ. Помощникъ его—к. с. Аристархъ Гаврил. Сабатовскій. Преподаватели: свящ. Павелъ Андр. Левитскій, к. секр. Макаръ Андр. Левитскій, н. с. Петръ Васил. Афонскій, Ал-дръ Иванов. Моисѣевъ и Конст. Конст. Мировичъ; учителя: Павелъ Андр. Левитскій, Афанасій Афан. Бѣляновскій, н. с. Петръ Васил. Альфонскій; приготовит. класса—Николай Григор. Боряковскій; чист. и церк. пѣнія—Петръ Степ. Гдѣшинскій. Надзиратель—Маркелль Никит. Калиновскій. Надзиратели-репититоры: Иванъ Ѳедор. Говядовскій и Григорій Іосиф. Надольскій.

**Сельскія** **врачебныя** **отдѣленія:** 1 участка (въ с. Потокахъ)—врачъ н. с. Иванъ Степан. Колбасенко, 2 участка (въ м. Богуславѣ)—врачъ Антонъ Иван. Гдѣшинскій; еврейская богадѣльня въ м. Богуславѣ завѣдыв.—врачъ Иосифъ Конст. Стефанскій. Приемные покои въ м. Стеблевѣ, м. Таганчѣ и с. Медвинѣ завѣдываетъ сельскій врачъ 2 участка. Больницы: при Мироновскомъ сахарномъ заводѣ—врачъ Болесл. Сигизм. Домбровольскій; частныя больницы: свѣт. князя Николая Петровича Лопухина-Демидова (въ м. Корсунѣ, при Набутовскомъ и Селищанскомъ сахарномъ заводахъ); при Стеблевскомъ сахарномъ заводѣ—почт. почет. гражд. Ивана Яков. Паншина, при Сидоровскомъ—Софіи Ив. Смирненко, при Мартыновскомъ—д. с. с. Θεодора Арт. Терещенко и Поташнянскомъ—графовъ Бутурлиныхъ.

**Старосты мѣщанскихъ управъ:** Каневской—Петръ Θεод. Дьяченко, Богуславской—Порфирій Андр. Масюкъ, Козинской—Зейликъ Шапира, Корсунской—Логгинъ Григор. Печененно, Таганческой—Карпъ Ал. Хижнякъ, Стеблевской—Иларіонъ Яроцкій, Шендеровской—Мошко Грушковскій и Ходоровской Шмуль Степанскій.

### Липовецкій уѣздъ.

**Уѣздный Предводитель Дворянства** (и. д.)—отст. кап. артил. Василій Иван. Ненюковъ. **Письмоводитель**—(вакансія).

**Дворянская опека.** **Предсѣдатель**—Уѣздный Предводитель Дворянства. **Засѣдатели:** отст. подполк. Конст. Матв. Волкъ-Ланевскій, к. а. Евстафій Григ. Орловскій. **Письмоводитель** (и. д.)—н. ч. Романъ Ал-дв. Ганьскій.

**Уѣздный Комитетъ общественнаго здравія.** **Предсѣдатель**—уѣздный предводитель дворянства. **Члены:** уѣздный исправникъ, мировой посредникъ 1-го участка, уѣздный протоіерей, городской голова, врачи: городской, уѣздный и сельскій.

**Уѣздное отдѣленіе Комитета общества попечительнаго о тюрьмахъ.** **Старшій директоръ**—уѣздный предводитель дворянства. **Директоры:** к. а. Ал-дръ Θεодор. Мочарскій, к. секр. Леонтій Михайл. Снуратовскій, графъ Иванъ Юльев. Красицкій, уѣздный исправникъ, протоіерей, уѣздный врачъ и городской голова.

**Уѣздное по воинской повинности Присутствіе.** **Предсѣдатель**—уѣздный предводитель дворянства. **Члены:** уѣздный исправникъ, уѣздный воинскій начальникъ, мировой посредникъ 1-го участка.

Уѣздное по питейнымъ дѣламъ Присутствіе. Предсѣдатель—уѣздный предводитель дворянства. Члены: уѣздный исправникъ, мировой судья, землевл. Недзялковскій. Непремѣнный членъ—окружн. надзиратель 6-го округа.

Мировые Посредники: 1-го участка (въ г. Липовцѣ)—отст. капит. артил. Василій Иван. Ненюковъ, 2-го участка (въ м. Монастырищахъ)—к. р. Николай Сергѣевичъ Широковъ.

Уѣздное по чиншевымъ дѣламъ Присутствіе. Предсѣдатель—мировой посредникъ 1-го участка. Члены по должности: мировой посредникъ 2-го участка, кандидатъ къ мировымъ посредникамъ, мировой судья 1-го участка и отъ землевладѣльцевъ—графъ Иванъ Юльев. Красицкій.

Уѣздное полицейское Управление. Уѣздный исправникъ—сост. въ запасѣ ротм. Петръ Гавр. Луцикъ. Помощникъ его—к. с. Ибрагимъ Адамовичъ Солтыкъ. Секретарь—(вакансія). Полицейскій надзиратель г. Липовца—г. с. Василій Ант. Равичъ.

Становые пристава: 1-го стана (м. Илинцы)—н. с. Ал-дръ Конст. Шишкевичъ, 2-го стана (г. Липовець)—к. секр. Поликарпъ Степ. Захарьевичъ, 3-го стана (м. Монастырище)—г. с. Михаилъ Ипполит. Подосовскій.

Врачи: городской—к. сов. Павелъ Рафаил. Онихимовскій, уѣздный—к. сов. Владим. Иван. Сочава. Сельскіе участковые: 1-го уч.—н. ч. Иванъ Семен. Чернявскій (м. Зозовъ адр. г. Липовець), 2-го—н. с. Иванъ Ал-др. Демченко (м. Монастырище), ветеринарный—г. с. Евгеній Ѳедор. Юницкій. Вольнопрактикующіе врачи: въ г. Липовцѣ: Маркъ Ѳад. Гольденбергъ и Ромуальдъ Аф. Горскій, въ м. Ильинцахъ: Сильванъ Викт. Галензовскій, Сем. Гавр. Костецкій и Зейликъ Іосев. Фельдманъ, въ м. Дашевѣ: к. а. Ив. Адам. Залѣскій, Мануилъ Тимоф. Ярмушъ и Борисъ Урсам. Сегаль, въ с. Бабинѣ—Ив. Павл. Войткевичъ, въ с. Ситковцахъ—Клементій Карл. Войцѣховскій, въ м. Монастырищахъ: Мечиславъ Онуфриевичъ Габріоловичъ, въ м. Цыбулевѣ—Людвикъ Феликс. Петкевичъ, въ м. Лукашевкѣ—Болеславъ Осип. Валицкій. Въ м. Плисковѣ—Францъ Иван. Сменскій.

Больницы: Городская. Смотритель (н. д.)—н. ч. Иванъ Григ. Добровольскій. При сахарныхъ заводахъ: въ с. Андрушевкѣ—графа Венедикта Станисл. Тышкевича, въ м. Цыбулевѣ (и амбу-



латорная лѣчебница) — дворянина Владислава Ипполит. Рогозинскаго, въ м. Илинцахъ — Елены Петровны Демидовой, княгини Санъ-Донато, въ с. Бабинѣ — наследниковъ Іосифа Ярошинскаго, въ с. Ситковцахъ — Высочайше утв. Т-ва Ситковецкаго сахарнаго завода, въ с. Кальникѣ — Высочайше утв. Т-ства „Кальникъ“, въ с. Каменогоркѣ — Высочайше утв. Т-ства „Собъ“.

Сельскіе лѣчебницы: въ м. Зозовѣ — завѣд. сельскій врачъ 1-го уч., въ м. Монастырицахъ — завѣд. сельск. врачъ 2-го уч.

Приемные покои: въ с. Медовкѣ, с. Дубровинцахъ, м. Дашевѣ и въ с. Княжей-Криницѣ — завѣд. сельскіе врачи 1 и 2 участковъ.

Почтово-телеграфная контора (въ г. Липовцѣ). Начальникъ — т. с. Евгр. Адам. Чайковскій. Помощникъ его — к. а. Ант. Осип. Новомѣйскій.

Почтово-телеграфныя отдѣленія: въ м. Илинцахъ. Завѣдующій — к. р. Евстр. Ал-др. Копачевскій. Въ м. Дашевѣ. Начальникъ — к. а. Юлій Петр. Крыжановскій. Въ м. Монастырицахъ. Начальникъ — к. секр. Иванъ Иван. Галанѣвичъ.

Городская дума. Городской голова — Василій Гловатскій. Гласные: Илья Осип. Максимовичъ, Мошко Россоскій. Секретарь — г. с. Владим. Иван. Туркевичъ. Бухгалтеръ — (вакансія).

Сиротскій судъ. Предсѣдатель — городской голова. Члены — гласные думы и секретарь.

Уѣздное Казначейство. Казначей — к. сов. Дмитрій Осип. Резановичъ. Бухгалтеръ — к. р. Петръ Гавр. Радневичъ. Помощникъ его — т. с. Всеволодъ Феликс. Крыжановскій.

Съѣздъ мировыхъ судей. Предсѣдатель съѣзда — к. секр. Протогенъ Павлов. Глазыринъ. Непремѣнный членъ — к. секр. Ал-дръ Ѳедор. Охримовичъ. Секретарь — н. ч. Григ. Степ. Горбатовскій. Помощникъ его — н. ч. Север. Викт. Яворскій.

Почетный мировой судья — н. ч. Ѳаддей Іосиф. Бобровскій.

Участковые мировые судьи: 1-го участка (въ г. Липовцѣ) — неперемѣн. членъ съѣзда, 2-го уч. (въ м. Илинцахъ) — предсѣдатель съѣзда, 3-го уч. (въ м. Китайгородѣ, адр. м. Дашевѣ) — т. с. Ив. Ив. Любушкинъ, 4-го уч. (въ м. Монастырицахъ) — г. секр. Владим. Никол. Шмаковъ.

Судебные пристава: при съѣздѣ мировыхъ судей: 1-го участка — г. секр. Ал-ѣй Павл. Сахаровъ, 2-го уч. (м. Дашевъ) — т. с. Ант. Конст. Клипуновскій; при Уманскомъ окружномъ судѣ — (вакансія).

Нотариусъ — Леонтій Михайл. Скуратовскій.

Управление уѣзднаго воинскаго начальника. Уѣздный воинскій начальникъ — полк. Михайль Матв. Григорьевъ. Дѣлопроизводитель — к. р. Миронъ Гервас. Василенко.

Уѣздное отдѣленіе Кіевскаго епархіальнаго училищнаго совѣта. Предсѣдатель — свящ. собор. церк. Вас. Кон. Липковскій. Члены: наблюдатели церковно-приходскихъ школъ, священники: 1-го округа — Николай Чернякъ (с. Должокъ), 2-го — Ал-дръ Карповъ (с. Павловка), 3-го — Михайль Оппоковъ (с. Подвысокое), 4-го — Петръ Кутеповъ (м. Оратовъ), 5-го — Іоаннъ Родзаевскій (с. Шабастовка); благочинные церквей, уѣздный исправникъ, мировые посредники 1 и 2 уч., смотритель городскаго двухкласснаго училища, секретарь — свящ. Семень Осинскій, казначей — свящ. Павелъ Гребенетскій.

Благочинные церквей: священники: г. Липовца — Василій Кон. Липковскій, 1-го округа — свящ. Игъ. Бѣлковскій (м. Плисковъ), 2-го — свящ. Іоаннъ Зелинскій (м. Илинцы), 3-го — свящ. Павелъ Стефановскій (с. Купчинцы, адр. м. Дашевъ), 4-го — свящ. Филимонъ Бабчинскій (м. Лукашевка, адр. м. Монастырище); 5-го — свящ. Іоаннъ Менчиць (м. Монастырище).

Городскія двухклассныя мужское и женское училища. Штатный смотритель — Іосифъ Яков. Петровскій. Законоучители: свящ. Василій Липковскій, свящ. Семень Осинскій, ксендзь Іоаннъ Любавидзкій. Учители: к. а. Владим. Карловичъ Шнейдеръ, к. а. Павелъ Гордѣев. Веремѣенко, пригот. кл. — г. секр. Григорій Никол. Гордовскій. Надзирательница женскаго училища — Анна Зосимовна Недоборовская, учительница рукодѣлій — Ал-дра Степ. Григоровичъ.

Старосты мѣщанскихъ управъ: Балабановскій — Мих. Санковскій (адр. м. Дашевъ), Дашевской — Евг. Дзюбановскій, Жорнинской — Амвр. Пашковскій (адр. г. Липовець), Зозовской — Франць Ковальскій (г. Липовець), Илинцкой — Васил. Желиховскій, Китайгородской — Ицько Мошинскій (адр. м. Дашевъ), Конельской — Іосъ Райтманъ (адр. м. Монастырище), Лукашевской — Хаскель Тульчинскій (адр. м. Монастырище), Монастырищской — Антонъ Ожеповскій,

Оратовской—Нусь Геровичъ (адр. м. Дашевъ), Плисковской—Кондрать Порохнякъ (адр. г. Липовець), Сарновской—Азриль Писаревъ (адр. м. Монастырище), Терлицкой—Шмуль Гройсманъ (адр. м. Монастырище), Цыбулевской—Ал-дръ Шанговскій (адр. м. Монастырище), Княже-Криницкой—Ив. Павловскій (адр. м. Монастырище), Юстинградской—Карпъ Мощинскій (адр. м. Монастырище).

Агенты Страховыхъ Обществъ: въ г. Липовцѣ: „Русскаго“—Мойсей Ашкенузи, „Коммерческаго“—Краснянскій, „Россіи“ (по страхованію жизни)—Фелиціанъ Вольскій. Въ м. Дашевѣ: „Якорь“—Пинь Хмуровъ, „Русскаго“—Берко Забутый, „Москва“—Іосъ Покровскій. Въ м. Илинцахъ: „Москва“—Хаимъ Улановскій. Въ с. Животовкѣ: „Варшавскаго общ.“—Петръ Марновичъ. Въ м. Оратовѣ: „Россія“—двор. Августъ Бекерскій. Въ м. Плисковѣ (почт. адр. г. Липовець): „Русскаго“—Борисъ Самойловичъ Рапопортъ, „Варшавскаго“—Цезарій Іосифовичъ Мицкевичъ. Въ м. Жорнищахъ: „Якорь“ и „Россія“ по страхованію жизни и взаимнаго страхованаго общества юго-западнаго округа отъ градобитія посѣвовъ—Лузеръ Спивакъ. Въ м. Монастырищахъ: „Москва“—Лазарь Спивакъ и „Русскаго“—Иванъ Феликс. Драчевскій. Въ с. Дубровкѣ: „Якорь“—Казимиръ Север. Вишніевскій. Въ с. Хмѣлевкѣ: „Варшавскаго общ.“—Людвигъ Александровичъ Пршедпельскій.

Типографія (въ г. Липовцѣ) Дубинскаго.

## Радомысльскій уѣздъ.

Уѣздный Предводитель Дворянства—к. с. Владим. Варѳол. Корчакъ-Сивицкій. Письмоводитель—н. ч. Конст. Ив. Герасимовъ.

Дворянская опена. Предсѣдатель—уѣздный предв. двор. Члены: н. с. Ал-дръ Ал-др. Пархоменко, к. а. Федотъ Ив. Похилевичъ. Письмоводитель (и. д.)—н. ч. Конст. Ив. Герасимовъ.

Уѣздный Комитетъ общественнаго здравія. Предсѣдатель—уѣздный предв. двор. Члены: исправникъ, воинскій начальникъ, мировой посредникъ 1 уч., уѣздный врачъ, гор. голова и настоятель собора свящ. Ал-ѣй Ив. Язловскій.

Уѣздное по воинской повинности Присутствіе. Предсѣдатель—предв. двор. Члены: исправникъ, воинскій начальникъ, мировые посредники. Дѣлопроизводитель—н. ч. Романъ Франц. Зубрицкій.

**Уѣздное по питейнымъ дѣламъ Присутствіе.** Предсѣдатель—предв. двор. Члены: исправникъ, мировой судья. Окружной надзиратель 2-го округа и отъ землевладѣльцевъ.

**Уѣздное отдѣленіе Комитета общества попечительнаго о тюрьмахъ.** Старшій директоръ—предв. двор. Директоры: уѣздный врачъ, товарищъ прокурора, гор. голова, исправникъ, благочин. г. Радом. свящ. Язловскій, куп. Нафтула Горенштейнъ, отст. пор. гвардіи Романъ Роман. Вержбицкій и к. секр. Михайль Михайл. Труновъ, к. секр. Антонъ Ипполит. Монтыцкій и мировой посредникъ 2 уч. т. с. Дмитрій Онуфр. Кишка. Начальникъ Радомысльской тюрьмы т. с. Варфол. Семенов. Ваштевичъ.

**Мировые Посредники Радомысльскаго уѣзда:** 1 участка (въ с. Красноборкѣ)—т. с. Даніиль Матв. Линевичъ, 2 уч. (въ м. Чернобылѣ)—т. с. Дмитрій Онуфр. Кишка.

**Уѣздное по чиншевымъ дѣламъ Присутствіе.** Первое (въ д. Красноборкѣ)—Предсѣдатель—мировой посредникъ 1 участка. Члены по должности: мировой посредникъ 2 участка, кандидатъ къ мировымъ посредникамъ подп. Венедиктъ Ѳедор. Копанскій, мировой судья 1 участка и изъ мѣстныхъ землевладѣльцевъ: д. с. с. Василій Семен. Ульскій. Землемѣры: Николай Ив. Стиксовъ и Николай Михайл. Черниговскій.

Второе (въ м. Чернобылѣ). Предсѣдатель—мировой посредникъ 2-го уч. Члены: кандидатъ къ мировымъ посредникамъ—г. секр. Дмитр. Ал-др. Подгускій, мировой судья 5 уч. и изъ мѣстныхъ землевладѣльцевъ—подп. запаса Антонъ Илар. Желинскій. Землемѣры: н. с. Михайль Патр. Шелковниковъ, т. с. Вячеславъ Ант. Рыбицкій, к. секр. Николай Петр. Коробко.

**Уѣздное Полицейское Управление.** Уѣздный исправникъ—к. сов. Семень Юльян. Красицкій. Помощникъ его—к. секр. Антонъ Ипол. Монтыцкій. Секретарь—к. секр. Михайль Мих. Труновъ. Полицейскіе надзиратели: 1-й части—г. с. Севастьянъ Петр. Курносовъ, 2-й части—н. ч. Сергѣй Ильичъ Дурневъ.

**Становые Пристава:** 1 стана (м. Брусиловъ)—к. а. Петръ Ив. Дмитріевскій, 2-го (м. Коростышевъ)—к. а. Павелъ Павл. Чериванскій, 3-го (м. Малинъ)—г. с. Ал-сѣй Андр. Шапко-Шапченко, 4-го (м. Иванковъ)—к. а. Ант. Ив. Сисѣцкій, 5-го (м. Чернобыль)—к. а. Андрей Георг. Безпаловъ.

Врачи: Городовой—к. сов. Цезарій Станисл. Любинскій, уѣздный—с. с. Павелъ Осип. Руткевичъ. Сельскіе участковые: 1-го участка—лѣкаръ Андрей Тимоф. Кузнецовъ (м. Чернобыль), 2-го—к. сов. Хрисанфъ Никитскій (м. Иванковъ), 3-го—к. сов. Ал-сѣй Ал-др. Туницкій (м. Коростышевъ), ветеринарный—н. с. Павелъ Андр. Григорашъ (г. Радомысль). Вольнопрактикующіе: въ г. Радомысль—Цвейфель, въ м. Брусиловѣ—Жунъ, въ м. Коростышевѣ—Дашевскій, въ м. Малинѣ—Градецкій.

Городская больница. Завѣдываетъ врачъ Цвейфель.

Сельскія лѣчебницы: въ м. Чернобыль—завѣдываетъ сельскій врачъ 1-го участка, въ м. Иванковѣ—сельскій врачъ 2-го участка, въ м. Коростышевѣ—сельскій врачъ 3-го участка.

Еврейская больница. Завѣдываетъ врачъ Цвейфель.

Больница при Дитятковской писчебумажной фабрикѣ. Зав. сельск. врачъ 1-го участка.

Почтово-телеграфная контора (въ г. Радомысль). Начальникъ—к. а. Никаноръ Никан. Карашевичъ. Помощникъ его—к. секр. Антонъ Павл. Буткевичъ.

Почтово-телеграфныя отдѣленія: въ м. Брусиловѣ. Начальникъ—к. р. Филар. Тимоф. Шрубовичъ.

Въ м. Коростышевѣ. Начальникъ—н. ч. Іосифъ Степ. Кравчукъ.

Почтовая отдѣленія въ с. Кочеровѣ. Начальникъ—к. секр. Кирианъ Ив. Кобацкевичъ.

Въ с. Ставищахъ. Начальникъ (и. д.)—н. ч. Павелъ Яков. Рѣшетниковъ.

Начальникъ Коростышевской заставы шоссейнаго сбора—т. с. Ефимъ Григ. Кибаленко.

Городская управа. Городской голова—пот. поч. гражд. Никодимъ Авксент. Гарбаровъ; заступающій его мѣсто—к. сов. Цезарій Станисл. Любинскій; члены: к. р. Авт. Ив. Ровинскій, Хія Половой; кандидаты: Михей Никол. Лозинскій, Мееръ Соколикъ. Городской Секретарь—Трофимъ Парфент. Шкидченко.

**Сиротскій Судъ.** Предсѣдатель—городской голова. Члены: Трофимъ Савел. и Никита Миронов. Яценки. Секретарь (и. д.)—Трофимъ Парф. Шкидченко.

**Уѣздное Казначейство.** Казначей—к. сов. Василій Терент. Остапцовъ. Бухгалтеръ—к. секр. Осипъ Меѳод. Коваленко. Помощники его: к. секр. Макарій Автон. Ровинскій и н. ч. Ив. Ив. Меленевскій.

**Съѣздъ Мировыхъ Судей.** Предсѣдатель Съѣзда—к. а. Викторъ Павл. Гнилосыровъ. Секретарь—к. р. Вячеславъ Григор. Шмигельскій.

**Почетные Мировые Судьи:** д. с. с. Николай Андр. Зехтенъ, д. с. с. Василій Семен. Ульскій, к. секр. Владим. Вароол. Корчакъ-Сивицкій, г.-м. Ал-дръ Никол. Синельниковъ.

**Участковые Мировые Судьи:** 1 участка—Предсѣдатель Съѣзда, 2-го (м. Коростышевъ)—к. секр. Дмитрій Ѳедор. Подоляка, 3-го (м. Малинъ)—к. секр. Сергѣй Никол. Миклуха, 4-го (м. Иванковъ)—с. с. Иванъ Ѳеофил. Антеповичъ, 5-го (м. Чернобыль)—к. а. Карпъ Никол. Квятковскій.

**Судебные Пристава:** 1-го и 2-го участковъ (г. Радомысль)—н. ч. Леонтій Франц. Буркгартъ, 3-го и 4-го уч. (м. Малинъ)—к. секр. Николай Петр. Коцюбинскій, 5-го уч. (м. Чернобыль)—т. с. Григ. Яцент. Соболевскій.

**Судебные Слѣдователи:** 1-го уч.—к. секр. Михайль Иван. Петровъ, 2-го уч.—т. с. Анатолій Никол. Родзянко, 3-го уч.—к. секр. Павелъ Васил. Медвѣдевъ.

**Нотариусы:** въ г. Радомыслѣ—к. секр. Ал-дръ Кирил. Меленевскій, въ м. Чернобылѣ—Семенъ Ант. Барановъ.

**Радомысльскія лѣсничества:** 1-е лѣсничество. Лѣсничій—к. секр. Ферд. Ферд. Баумбахъ (с. Ставищи).

2-е лѣсничество. Лѣсничій—т. с. Афанасій Андр. Замятчинскій (с. Обуховичи).

3-е лѣсничество. Лѣсничій—г. секр. Левъ Макс. Андреевъ (дер. Рѣчица).

Управление уѣзднаго воинскаго начальника. Уѣздный воинскій начальникъ—полк. Павелъ Ив. Ильяшевичъ. Дѣлопроизводитель—капит. Василій Георг. Романовскій.

Уѣздное отдѣленіе Кіевскаго епархіальнаго училищнаго совѣта. Предсѣдатель—настоят. Радомысльскаго собора свящ. Язловскій. Члены: свящ. с. Ставокъ Димитрій Андр. Буткевичъ, свящ. Петръ Рыбаковскій. Штатный смотр., мировые посредники, благочинные церквей, наблюдатели школь священники: 1-го округа—Іоаннъ Волковъ (с. Городскъ), 2-го—Ал. Ив. Кошицъ (с. Кочерово), 3-го—Леонидъ Загоровскій (с. Пинязевичи), 4-го—Николай Павл. Таргони (с. Розважевъ), 5-го—Іоаннъ Васил. Червинскій (м. Чернобыль).

Городскія 2-хъ классныя мужское и женское училища. Почетный смотритель—Эдуардъ Осип. Петричекъ, штатный смотритель—н. с. Николай Ал-др. фонъ-Левенъ, законоучители: настоят. собора свящ. Язловскій, свящ. Петръ Ив. Рыбаковскій, учителя: к. а. Степ. Ив. Васьковъ, н. ч. Конст. Ив. Соханскій, Василій Ѳеодор. Левитскій, Никиф. Мелахіевъ Черняковъ. Надзирательница женскаго училища—Ал-дра Терент. Молчанова. Учительница рукодѣлій—Марія Степ. Квитницкая. Врачъ—к. сов. Цезарій Станисл. Любинскій и учитель пригот. кл.—Созонъ Иванов. Соколовскій.

Коростышевская учительская семинарія. Директоръ—д. с. с. Иванъ Нестор. Давидовичъ. Законоуч.—(вакансія). Преподаватели: т. с. Антол. Степ. Евсевскій, н. ч. Григорій Никол. Кочерговъ, к. сов. Михаилъ Петр. Кудрицкій. Учитель, состоящей при семинаріи народной школы—(вакансія).

Предсѣдатели мѣщанскихъ управъ: Радомысльской—Михаилъ Михальскій, Брусиловской—Ал-дръ Добровольскій, Рожевской—Иванъ Нестеренко, Коростышевской—Никодимъ Бабицкій, Малинской—Иванъ Мурга, Иванковской—Аврумъ Барингольцъ, Хабенской—Антонъ Фрепонтъ, Чернобыльской—Терентій Тереховъ, Горностаепольской—Лейба Горностаепольскій.

Типографія (г. Радомысль)—Ефросиніи Ант. Шиманской.

Библіотека для чтенія и книжная лавка (въ г. Радомысль)—Павла Ѳеодор. Шиманскаго.

### Сквирскій уѣздъ.

Уѣздный предводитель дворянства—отст. полк. Михаилъ Ант. Пфейферъ. Письмоводитель—н. ч. Василій Петр. Ляшенко.

Дворянская опека. Предсѣдатель—предводитель дворянства. Засѣдатели: к. а. Семенъ Ефр. Грабовскій, к. а. Ал-дръ Осип. Томашевичъ. Письмоводитель—н. ч. Яковъ Васил. Ярмольскій.

Уѣздный Комитетъ общественнаго здравія. Предсѣдатель—предводитель дворянства. Члены: исправникъ, уѣздный врачъ, городской голова и протоіерей.

Уѣздное отдѣленіе Комитета общества попечительнаго о тюрьмахъ. Старшій директоръ—предводитель дворянства. Директоры: исправникъ, уѣздный врачъ, протоіерей, городской голова, свящ. Афанасій Ѳеодор. Стрѣлецкій, двор. Григорій Франц. Дзѣвалтовскій.

Уѣздное по воинской повинности Присутствіе. Предсѣдатель—предводитель дворянства. Члены: исправникъ, воинскій начальникъ, городской голова и мировые посредники.

Уѣздное по питейнымъ дѣламъ Присутствіе. Предсѣдатель—предводитель дворянства. Члены: исправникъ, мировой судья, мировой посредникъ, членъ отъ землевладѣльцевъ и непремѣнный членъ—окружной надзиратель 9-го округа.

Мировые Посредники Сквирскаго уѣзда. 1 участка (г. Сквиря)—с. с. Николай Никол. Араевскій, 2-го уч. (м. Паволочь)—к. а. Ал-дръ Тимоф. Тимешовъ. Кандидатъ къ мировымъ посредникамъ (г. Сквиря)—корн. зап. арм. кавал. Владиміръ Виктор. Пащенко.

Уѣздное по чиншевымъ дѣламъ Присутствіе. Предсѣдатель—мировой посредникъ 1-го участка. Члены: мировой посредникъ 2-го участка, кандидатъ къ мировымъ посредникамъ, мировой судья 1-го участка и изъ мѣстныхъ землевладѣльцевъ Ал-ѣй Степ. Луцкевичъ.

Уѣздное Полицейское Управленіе. Уѣздный исправникъ к. с. Ѳеодоръ Яков. Шебановъ. Помощникъ его—н. с. Яковъ Никол. Спиглазовъ. Секретарь—к. секр. Яковъ Степ. Явровскій. Полицейскіе надзиратели: 1-й части—н. ч. Димитр. Иван. Звѣринскій, 2-й—н. ч. Ал-дръ Павл. Ревельскій. Начальникъ тюрьмы—н. ч. Ал-ѣй Яков. Малицкій.



Становые Пристава: 1-го стана (м. Володарка)—к. а. Юрій Осип. Томашевичъ, 2-го (м. Паволочь)—г. секр. Аполинарій Никол. Сольскій, 3-го (м. Ходорковъ)—к. с. Митрофанъ Васил. Мастицкій.

Врачи: городской—н. ч. Владим. Андр. Гельбанъ, уѣздный—к. сов. Леонидъ Павл. Омеляновскій; сельскіе участковые: 1 уч.—к. а. Павелъ Георг. Хорошиловъ, 2-го—н. ч. Степанъ Ал-др. Буйницкій; вольнопрактикующіе врачи: въ г. Сквирѣ: Филиппъ Петр. Веселовскій, Казиміръ Игнат. Постемскій, Соломонъ Наум. Кроль, въ м. Ружинѣ—Абрамъ Абрам. Мееровичъ, въ м. Паволочи—Іосифъ Владисл. Вишневскій, въ м. Ходорковѣ: Исидоръ Иван. Шаблювскій, Мендель Берков. Крижевскій, въ м. Корнинѣ—Іосифъ Сигизм. Юркевичъ, въ с. Яроповичахъ—Фаддей Ив. Руциць.

Городская больница. Смотритель—г. секр. Петръ Семенов. Стефановскій. Письмоводитель—(вакансія).

Еврейская больница и богадѣльня (въ г. Сквирѣ). Завѣдующіе: Мошко Бѣловъ и Нафтула Маць.

Сельскія лѣчебницы: въ м. Новофастовѣ и м. Паволочи и приѣмные покои въ м. м. Володаркѣ, Корнинѣ, Ружинѣ и Ходорковѣ—завѣдываютъ сельскіе участковые врачи. Частныя больницы при сахарныхъ заводахъ: въ с. Городищѣ, Топорахъ, Андрушкахъ, м. Корнинѣ, м. Ходорковѣ и с. Яроповичахъ—товарищ. сахар. заводовъ.

Почтово-телеграфная контора: (въ г. Сквирѣ). Начальникъ—н. с. Тимоф. Яковл. Дамиловскій. Помощникъ его—к. а. Альфонсъ Герман. Гинць.

Начальники почтово-телеграфныхъ отдѣленій: въ м. Володаркѣ—к. секр. Адамъ Филип. Зайцевъ, въ м. Ходорковѣ—н. ч. Трофимъ Денис. Лавриненко, въ м. Турбовѣ—к. а. Илья Степ. Смирягинъ.

Почтовая контора (въ с. Попельнѣ). Начальн.—т. с. Аполинарій Григор. Старжинскій.

Почтовое отдѣленіе въ м. Ружинѣ. Начальн.—к. р. Петръ Ал-др. Ченцовъ.

Городская Управа. Городской голова—Петръ Самойловичъ Стаховскій. Члены управы: Семень Тимоф. Гахунъ, Борухъ Ямпольскій, Григорій Францевичъ Дзѣвалтовскій. Секретарь—(вакансія).

Сиротскій Судъ. Предсѣдатель—городской голова. Члены: мѣщане: Максимъ Денис. Декаленко и Иванъ Наум. Бабенюкъ.

**Уъздное Казначейство.** Казначей—к. сов. Иванъ Иван. Подольскій. Бухгалтеръ—н. сов. Яковъ Серг. Шостаковъ. Помощники его: н. ч. Григорій Петр. Ищенко, н. ч. Потапъ Никол. Палиенко.

**Създъ мировыхъ судей.** Предсѣдатель—к. с. Григорій Мих. Соболевъ. Непремѣнный членъ създа—Петръ Ал-ев. Луцкевичъ. Секретарь—н. ч. Меодій Феодос. Чижскій. Помощ. его—Арсеній Васил. Морочевскій.

**Почетные мировые судьи:** полк. Михайль Ант. Пфейферъ, к. секр. Леонардъ Михайл. Янковскій, к. а. Андрей Иван. Вишневскій, двор. Викт. Ростисл. Нардштейнъ.

**Участковые мировые судьи:** 1-го участка—к. секр. Григ. Михайл. Соболевъ, 2-го участка—Петръ Ал-ев. Луцкевичъ, 3-го участка—к. с. Иванъ Никит. Дашкевичъ, 4-го участка—н. с. Платонъ Конст. Цеслинскій.

**Судебные Пристава:** 1-го участка—к. а. Иванъ Григор. Кондевскій, 2-го—н. ч. Михайль Ал-др. Пальчевскій.

**Судебные Слѣдователи:** 1-го участка—Игн. Игнат. Мацкевичъ, 2-го уч.—Петръ Владим. Заньковскій, 3-го уч.—г. секр. Орестъ Андр. Криминскій.

**Нотариусъ** (въ г. Сквирѣ)—к. с. Ал-ѣ Михайл. Мазюкевичъ.

**Управление уъзднаго воинскаго начальника.** Уъздный воинскій начальникъ—полк. Алексѣй Михайл. Джаксонъ. Дѣлопроизводитель—к. а. Владим. Петр. Дужкинъ.

**Благочинные церквей:** г. Сквиры—прот. Θεодосій Яков. Чайковскій, 1-го округа—свящ. Никол. Синькевичъ (с. Антовова), 2-го—свящ. Василій Евдок. Селецкій (м. Володарка), 3-го—свящ. Василій Ант. Радецкій (м. Ружинъ), 4-го—свящ. Иоаннъ Степ. Похилевичъ (с. Бровки), 5-го—свящ. Михайль Солуха (с. Волица).

**Уъздное отдѣленіе Кіевскаго епархіальнаго училищнаго совѣта.** Предсѣдатель—прот. Θεодосій Яков. Чайковскій. Члены: свящ. Василій Радзаевскій, мировые посредники 1 и 2 участковъ, наблюдатели школь, священники: 1-го округа—Владиміръ Чечеть (онъ же казначей), 2-го окр.—Антоній Балецкій, 3-го окр.—Григорій Райскій, 4-го окр.—Василій Кудрицкій и Илья Машкевичъ и 5 окр.—Θеодосій Грищинскій и Василій Лузановъ.

Городское двухклассное мужское и женское училище. Штатный смотритель—н. с. Денисъ Филипов. Ласкавый. Законоучитель—свящ. Василій Конст. Радзаевскій. Учители: н. ч. Петръ Порфир. Рыжковъ, к. а. Ал-дръ Кузьм. Веревскій, г. с. Владим. Павл. Пустынинъ, пригот. кл.—н. ч. Гордѣй Егор. Захаржевскій, н. ч. Василій Иларіон. Шведъ. Надзирательница—Неонила Антон. Вѣревская. Учительница рукодѣлія—Целагея Семен. Могилева.

Предсѣдатели мѣщанскихъ управъ: Сквирской—Филиппъ Кондратенко, Борщаговской—Шая Зингеръ, Володарской—Иванъ Янишевскій, Вчерайшанской—Владисл. Кучевскій, Корпинской—Іул. Ходаковскій, Новофастовской—Аронъ Ходорковскій, Павлочской—Діонисій Вышковскій, Ружинской—Сильвестръ Прусъ, Ходорковской—Иванъ Дзвоновскій.

Типографія въ г. Сквири Золотускаго.

Казенный Раввинъ—Гензель Ямпольскій (г. Сквир).

## Таращанскій уѣздъ.

Уѣздный предводитель дворянства—отст. шт.-ротм. Иванъ Иван. Репойто-Дубяго.

Дворянская опека. Предсѣдатель—уѣздный предводитель дворянства. Засѣдатели: к. а. Ст. Меѳод. Тышевичъ, отст. маіоръ Рудольфъ Карл. Бауманъ. Письмоводитель (и. д.)—н. ч. Аввак. Кирил. Майфатовъ.

Уѣздное отдѣленіе Комитета общества попечительнаго о тюрьмахъ. Старшій директоръ—предводитель дворянства. Директоры: исправникъ, городской голова, уѣздный врачъ и дворяне: Фелиц. Никол. Щавинскій и Сигизмундъ Генрих. Липковскій.

Уѣздное по воинской повинности Присутствіе. Предсѣдатель—предводитель дворянства. Члены: воинскій начальникъ, исправникъ, мировой посредникъ 1-го участка.

Уѣздное по питейнымъ дѣламъ Присутствіе. Предсѣдатель—предводитель дворянства. Члены: исправникъ, мировой посредникъ 1-го участка, мировой судья 1-го участка и старшій помощникъ надзирателя 3-го округа т. с. Всевол. Ал-ев. Карповъ.

**Сквирско-Таращанскій Съѣздъ мировыхъ посредниковъ.** Предсѣдатель—с. с. Захарій Ѳедор. Малама. Мировые посредники Таращ. уѣзда: 1-го участка (г. Тараща)—отст. капит. Аркадій Иван. Голубовскій, 2-го (м. Тетіевъ)—к. секр. Андрей Павл. Шиманскій.

**Уѣздныя по чиншевымъ дѣламъ Присутствія.** 1-е. Предсѣдатель—предсѣдатель съѣзда мировыхъ посредниковъ. Члены: мировой посредникъ 1-го участка, мировой судья 1-го участка, дворян. Витольдъ Игнат. Копчинскій.

2-е—(въ м. Тетіевѣ). Предсѣдатель—мировой посредникъ 2-го участка. Члены: мировой судья 4-го уч. и дворян. Л. Г. Липковскій.

**Уѣздное полицейское Управление.** Уѣздный исправникъ—к. а. Иванъ Георг. Похилевичъ. Помощникъ его—н. с. Ѳедоръ Леонт. Ковалевскій. Секретарь—к. р. Венедиктъ Флоріан. Бялоцкій. Полицейскій надзиратель г. Таращи—к. р. Конст. Мих. Ганитневичъ.

**Становые Пристава:** 1-го стана—к. а. Вас. Ант. Лященко (с. Жидовская-Гребля), 2-го—н. ч. Мих. Игнат. Кольчевскій (м. Ставища), 3-го—к. а. Ипполитъ Калиник. Дорошкевичъ (м. Тетіевъ). Полицейскій чиновникъ м. Тетіева—к. секр. Конст. Ѳедор. Коропачинскій.

**Городская больница.** Смотритель больницы—т. с. Василій Афанас. Затворницкій.

**Сельско-врачебныя заведенія:** Лѣчебница на 10 кров.—въ м. Тетіевѣ, на 8 кров.—въ с. Жидовской-Гребль и пріемные покои—въ мм. Кошеватой, Жашковѣ, Животовѣ и Пятигорахъ.

**Частная экономическая больница** (въ м. Ставищахъ), графа Владислава Ал-др. Браницкаго. Завѣдующій больницею—врачъ Вацлавъ Осип. Горохъ.

**Пріемные покои:** въ с. Кривцѣ (адр. г. Тараща), гр. В. А. Браницкаго. Завѣдывающій—врачъ Эмерикъ Игнат. Малевскій.

**При Жашковскомъ сахарномъ заводѣ** Н. К. Тульчинскаго. Завѣдыв.—лѣкаръ Боншманъ.

**Врачи:** городской—к. а. Ал-ѣй Павл. Бѣлавскій, уѣздный—к. сов. Ал-дръ Иван. Абросимовъ. Сельскіе участковые: 1-го участ-

ка—т. с. Никол. Серап. Брояковскій (с. Жидовская-Гребля, почта г. Тараща), 2-го уч.—к. а. Петръ Николаевъ (м. Тетіевъ), ветеринарный—т. с. Семень Петр. Крапивинъ. Вольнопрактикующіе въ г. Таращѣ—Георг. Иван. Довгинскій, въ м. Кошеватой—Кириакъ Мих. Длугоборскій, въ м. Ставишахъ—Э. И. Малевскій и В. О. Горохъ и м. Тетіевъ—Мойсей Мордк. Гофманъ и м. Жашковъ—д. с. с. Иванъ Осип. Черскій.

Почтово-телеграфная Контора (въ г. Таращѣ). Начальникъ—н. с. Иванъ Филип. Дуброво. Помощникъ—г. с. Иванъ Цантел. Шумскій.

Начальники почтово-телеграфныхъ отдѣленій: въ м. Жашковъ—г. с. Карпъ Григор. Шеппель, въ м. Тетіевъ—к. секр. Даніиль Григор. Варгулевичъ.

Ставищская телеграфная Контора. Начальникъ—н. с. Марьянъ Рафаил. Саноцкій.

Уѣздное Казначейство. Казначей—к. сов. Ѳедоръ Викт. Борошенко. Бухгалтеръ—н. с. Василій Салез. Зелинскій. Помощники его: т. с. Иванъ Ѳедор. Туриковъ, н. ч. Михаилъ Андр. Кустовскій.

Сѣздъ Мировыхъ Судей. Предсѣдатель—н. с. Игнатій Ѳедор. Коробкинъ. Непремѣнный членъ—г. с. Никол. Васил. Лавровъ (м. Ставищи). Секретарь—г. с. Ив. Феодос. Андриенко. Помощникъ его—н. ч. Иродіонъ Петр. Крупскій.

Почетные Мировые Судьи: к. сов. Дм. Петр. Суходольскій, ш.-р. Иванъ Иван. Репойто-Дубяго, полк. Вас. Вас. Копанскій.

Участковые Мировые Судьи: 1 участка—н. с. Игнатій Ѳедор. Коробкинъ (г. Тараща), 2-го уч.—г. с. Николай Васил. Лавровъ (почт. адр. г. Тараща), 3-го уч.—к. а. Ѳедоръ Михайл. Теренецкій-Климовичъ (с. Тетеревка, почта м. Жашковъ), 4-го уч.—н. с. И. Н. Верещагинъ (с. Скибинцы, почта м. Тетіевъ).

Судебные Пристава: 1 и 2 участковъ—к. р. Романъ Ѳедор. Буйницкій, 3 и 4 уч.—подпор. Ал-дръ Ал-ев. Красныхъ (въ м. Тетіевъ).

Судебные Слѣдователи: 1 уч.—(вакансія), 2 уч.—г. с. Николай Тріодіев. Шавровъ.

Судебный Приставъ при Уманскомъ Окружномъ Судѣ—н. ч. Григорій Ефим. Мартыновъ (въ г. Таращѣ).

Нотариусы: въ г. Таращѣ—т. с. Захарій Иван. Краковецкій, въ м. Тетіевѣ—Конст. Напол. Ранвидъ.

Управление уѣзднаго воинскаго начальника. Уѣздный воинскій начальникъ—полк. Василій Васил. Копанскій. Дѣлопроизводитель—г. с. Михаилъ Андр. Скуловъ.

25 драгунскій Казанскій полкъ (штабъ въ г. Таращѣ)—полк. Мих. Ал-дров. Козловскій.

Кіевская заводская конюшня (въ с. Скибинцахъ, почт. адр. м. Тетіевѣ). Управляющій—подп. Антонъ Ал-др. Платоновъ. Старшій ветеринаръ—к. с. Варлаамъ Мойс. Пастуховъ. Письмоводитель—т. с. Николай Трофим. Тимофѣевъ.

Благочинные церквей, священники: 1-го округа—**Θеодотъ Хотинскій** (г. Тараща), 2-го—**Тимоф. Садовскій** (м. Жашковъ), 3-го—**Николай Буйницкій** (м. Пятигоры, почта м. Тетіевѣ), 4-го—**Симеонъ Ал-др. Маркевичъ** (м. Животовъ, почта м. Тетіевѣ), 5-го—**Григорій Ал-ев. Синорскій** (с. Любча, почта г. Тараща).

**Таращанское св. Георгіевское братство.** Предсѣдатель общаго собранія—настоятель собора, прот. Іоаннъ Дмит. Немеровскій. Совѣтъ братства: предсѣдатель—т. с. Захарій Иван. Краковецкій. Товарищъ его—**Екатерина Григорьев. Завадская.** Непремѣнный членъ—к. а. Ал-дръ Афан. Слищенко. Члены: к. а. Іосифъ Ал-др. Бѣлькевичъ, Кириллъ Харитон. Бурляй. Казначей—свещ. о. Дмитр. Барановичъ. Секретарь—т. с. Семенъ Петр. Крапивинъ.

Уѣздное отдѣленіе Кіевскаго епархіальнаго училищнаго совѣта. Предсѣдатель—прот. Іоаннъ Дмитр. Немировскій. Члены: благочинные церквей, уѣздный предводитель дворянства, штатный смотритель, мировые посредники 1 и 2 участка. Секретарь—свещ. Таращ. собора **Дмитрій Барановичъ.** Наблюдатели школъ, священники: 1-го округа—**Θедоръ Θедот. Хотинскій** (м. Кошевата, адр. г. Тараща), 2-го **Владим. Ефим. Троицкій** (с. Тетеровка, адр. м. Жашковъ), 3-го—**Пав. Никод. Павловскій** (с. Ненадыха, адр. м. Тетіевѣ), 4-го—**Андрей Θедор. Буйницкій** (с. Дубровка, адр. м. Тетіевѣ), 5-го—**Григ. Θедор. Серговскій** (с. Лобачевъ, адр. г. Тараща).

Городскія 2-хъ классныя мужское и женское училища. Почетный смотритель—н. с. **Игн. Θедор. Коробкинъ,** штатный смотри-

тель—к. а. Ал-дръ Аф. Слищенко. Законоучители: прот. Іоаннъ Дмитр. Немировскій, свящ. Дмитр. Барановичъ, учителя: к. а. Ал-дръ Аким. Ивановъ, к. а. Павель Ефим. Савченко, приг. кл.—н. ч. Иванъ Симон. Овчинниковъ. Надзирательница женскаго училища—Надежда Михайл. Панкевичъ. Учительница рукодѣлія—Марія Ѳедор. Лещинская. Училищный врачъ—к. сов. Ал-дръ Иванов. Абросимовъ.

Предсѣдатели мѣщанскихъ управъ: Таращанской—Никонъ Кутовой, Кошеватской (адр. г. Тараща)—Степ. Губицкій, Ставицской (г. Тараща)—Кирилль Сектимъ, Жашковской—Порфир. Малюхъ, Тетіевской—Эліашъ Павловскій, Животовской (адр. м. Тетіевъ)—Гершко Лысый, Пятигорской (адр. м. Тетіевъ)—Владиміръ Ратушній.

Городская Управа. Городской голова—Іосифъ Ал-др. Бѣлькевичъ. Члены: Илар. Хар. Бурляй, Матв. Давид. Каневскій, Терент. Іосиф. Вовченко.

Сиротскій судъ. Предсѣдатель—городской голова. Члены: Маркъ Трофим. Злочевскій и Іустинъ Евтих. Шиманскій.

Домъ арестуемыхъ по приговорамъ Мировыхъ Судей. Смотритель—двор. Волянскій.

Агентъ страховой отъ огня Компаніи „Надежда“—Волько Іосевичъ Шиннаревъ.

Типографія въ г. Таращѣ—купца Арія Лейл. Колтуна.

## Уманскій уѣздъ.

Уѣздный предводитель дворянства—к. секр. Владим. Ал-ев. Степановъ. Письмоводитель—н. ч. Конст. Конст. Мончинскій.

Дворянская опека. Предсѣдатель—предводитель дворянства. Засѣдатели: к. секр. Адамъ Осип. Каминскій, т. с. Ѳеофилактъ Антип. Мацѣвичъ. Письмоводитель (н. д.)—н. ч. Ант. Конст. Мончинскій.

Уѣздное отдѣленіе Комитета общества попечительнаго о тюрьмахъ. Старшій директоръ—предводитель дворянства. Директоры:

исправникъ, уѣздный врачъ, городской голова, товарищъ прокурора, к. сов. Викентій Игнат. Квятковскій и Адамъ Осип. Каминскій.

**Уѣздный Комитетъ общественнаго здравія.** Предсѣдатель—предводитель дворянства. Члены: исправникъ, городской голова, протоіерей, городской и уѣздные врачи.

**Уѣздное по воинской повинности Присутствіе.** Предсѣдатель—предводитель дворянства. Члены: исправникъ, воинскій начальникъ, мировой посредникъ. Дѣлопроизводитель—н. ч. Конст. Конст. Мончинскій.

**Уѣздное по питейнымъ дѣламъ Присутствіе.** Предсѣдатель—предводитель дворянства. Члены: исправникъ, мировой судья, мировой посредникъ 1 участка, землевладѣлецъ Алексѣй Осипов. Федоровъ и непремѣнный членъ—окружный надзиратель 5-го округа.

**Уманско-Звенигородскій Съѣздъ Мировыхъ Посредниковъ:** Предсѣдатель съѣзда—отст. ш.-к. Николай Васил. Квашнинъ-Самаринъ. Мировые посредники Уманскаго уѣзда: 1-го участка—т. с. Конст. Мих. Маковъ и 2-го уч.—к. секр. Даніиль Лукичъ Бѣльскій.

**Уѣздное по чиншевымъ дѣламъ Присутствіе.** Предсѣдатель—предсѣдатель съѣзда мировыхъ посредниковъ. Члены по должности: мировые посредники 1 и 2 участковъ, мировой судья 1-го участка. Членъ отъ мѣстныхъ землевладѣльцевъ—двор. Витольдъ Зенон. Кондрацкій.

**Уѣздное Полицейское Управленіе.** Уѣздный исправникъ—н. с. Конст. Михайл. Любовицкій. Помощникъ его—к. сов. Ал-дръ Ѳеодор. Куровскій. Секретарь—к. р. Иванъ Маркел. Слодкевичъ. Пристава: 1-й части: к. а. Кон. Леоп. Созанскій 1-й части—к. р. Муштафа Самуил. Шахманцеръ. Помощники ихъ: 1-й части—н. ч. Георгій Михайл. Рудой и 2-й части—г. с. Яковъ Максим. Глодовскій.

**Становые Пристава:** 1 стана (г. Умань)—к. а. Михаилъ Марк. Фащевскій, 2-го стана (м. Дубова, адр. г. Умань)—к. а. Иванъ Андр. Грибовъ, 3-го стана (м. Тальное)—к. секр. Николай Никол. Франковскій.

**Врачи:** старшій по губерніи уѣздный врачъ—с. с. Владиміръ Ѳеодор. Галенко, городской—к. сов. Георгій Львовичъ Крамаренко.



Сельскіе участковые: 1-го участка—н. ч. Иванъ Андр. Судаковъ (въ м. Дубовой, почта г. Умань) и 2-го участка—к. а. Павелъ Никол. Карпинскій (въ с. Маньковкѣ, почта г. Умань). Ветеринарный врачъ на скотопрогонномъ пунктѣ въ г. Умани—н. с. Григорій Антон. Ройтманъ. Повивальная бабка—Ольга Никол. Костюченко. Вольнопрактикующіе врачи: въ г. Умани—Сигизмундъ Владим. Добровольскій, Абрамъ Моисѣев. Гринбергъ, Ефимъ Яков. Броунъ, Викентій Карл. Лисовскій, Лазарь Михайл. Хацкелевичъ, Ал-дръ Григор. Алтеръ, Викентій Игнат. Квятковскій, Пинкусъ Вульф. Ошеревичъ, Іосифъ Іосиф. Кохлеръ, Петръ Апполон. Стаховскій, т. с. Антонъ Леонт. Тхоржевскій и Іосифъ Евсѣев. Гельманъ. Въ м. Тальномъ: Лазарь Марк. Билинкисъ и д-ръ медиц. Эмилій Андр. Одинъ.

Городская больница. Смотритель—т. с. Павелъ Роман. Молчанскій.

Сельскіе лѣчебницы: въ м. Дубовой и с. Маньковкѣ и пріемные покои: въ селахъ: Кузьминой-греблѣ, Хижной и Тальянкахъ. Завѣдыв. сельскіе участковые врачи.

Частныя больницы: въ м. Тальномъ при сахарномъ заводѣ графини Софіи Львовны Шуваловой и въ с. Верхнячѣ при сахарномъ заводѣ Карла Дитриха.

Почтово-телеграфная контора: въ г. Умани: Начальникъ—н. с. Карлъ Карл. Юргенсъ. Помощникъ его—к. секр. Дмитрій Дмитр. Кудрицкій.

Въ м. Тальномъ: Начальникъ—к. а. Василій Ѳедор. Свидерскій. Помощникъ его—г. с. Евгений Тимоф. Жолткевичъ.

Начальники почтовыхъ отдѣленій: въ м. Букахъ—к. р. Михаилъ Ив. Елинецкій, въ м. Орадовкѣ—к. р. Семень Григ. Подобанскій, въ с. Легезино—н. ч. Эразмъ Михайл. Лазаревичъ.

Городская Управа: городской голова—двор. Владиміръ Антон. Бачковскій, заступающій его мѣсто—т. с. Северинъ Ив. Вишніевскій. Члены: Сафроній Лавр. Логовинскій, Киссаиль Азарьев. Креминскій. Секретарь—т. с. Василій Степ. Корзоновъ.

Уѣздное Казначейство. Казначей—н. с. Николай Кирил. Баричкій. Помощникъ его—т. с. Ал-сѣй Ив. Бѣлецкій. Бухгалтеръ—н. с. Захарій Салез. Зелинскій. Помощники его: к. а. Яковъ Ив.

Коровай-Метелицкій, н. ч. Макарій Ант. Слободяникъ и к. р. Семенъ Ал-др. Борзяковскій.

**Окружный Судъ:** (уѣзды: Уманскій, Звенигородскій, Липовецкій и Таращанскій). Предсѣдатель—с. с. Викентій Георг. Вильямсонъ. Товарищъ Предсѣдателя—к. а. Иванъ Венедикт. Незабитовскій. Члены Суда: кол. ассесс.: Викторъ Павл. Рождественскій, Неофитъ Иван. Калининъ, Аркадій Васил. Берестовскій, Сергѣй Пет. Голубевъ, к. секр. Васил. Семен. Губаренко. Секретарь уголовного отдѣленія—н. с. Николай Григор. Сергѣевъ. Помощники его: к. секр. Петръ Лукичъ Княгницкій, к. р. Николай Петр. Павловскій, т. с. М. Г. Дзбановскій. Секретарь гражданского отдѣленія—к. р. Иванъ Ал-др. Рыбчинскій. Помощники его: н. ч. Конст. Павл. Нестеровскій, н. ч. С. Г. Зубрицкій. Судебные Пристава: н. ч. Ѳедотъ Петр. Шмиченко, н. ч. Григорій Павл. Кушаковъ.

**Прокурорскій Надзоръ:** Прокуроръ—с. с. Ал-дръ Серг. Байбаковъ. Товарищи его: Вл. Ѳед. Лооръ, к. а. Павелъ Ефим. Березанскій, т. с. Никол. Адам. Пашинскій, н. с. С. Б. Шенфельдъ. Секретарь Прокурора—н. ч. Никита Григ. Еременко.

**Судебные Слѣдователи по Уманскому уѣзду:** 1-го участка и по важнѣйшимъ дѣламъ—г. с. Конст. Конст. Левашевъ, 2-го уч.—г. с. Николай Никол. Ковалевъ, 3-го уч.—к. секр. Ал-дръ Львов. Кржижановскій и 4-го уч.—к. секр. Андрей Семен. Ющенко.

**Нотариусы:** Старшій—т. с. Михайль Владим. Каминскій; младшіе: отст. поруч. Иванъ Мих. Щеглятьевъ и н. ч. Владиміръ Владим. Каминскій.

**Съѣздъ мировыхъ судей.** Предсѣдатель—к. а. Д. И. Яковкинъ. Секретарь—н. ч. Ефремъ Павл. Яненко. Помощникъ его—н. ч. Петръ Андр. Слободяникъ.

**Почетные мировые судьи:** д. с. с. графъ Петръ Павловичъ Шуваловъ, с. с. Дмитрій Семен. Леванда, к. сов.: Дмитрій Ал-др. Живновичъ, Л. З. Тумковскій и Дмитрій Петр. Суходольскій.

**Участковые мировые судьи:** 1 участка—т. с. Ал-дръ Никол. Боголѣповъ, 2-го уч. (въ г. Умани)—к. а. Яковкинъ, 3-го уч. (въ с. Маньковкѣ, адр. г. Умань)—г. с. Конст. Григ. Шмигельскій, 4-го уч. (въ м. Дубовой, адр. г. Умань)—н. с. Н. Н. Шигаевъ. Добавочный мировой судья (въ г. Умани)—к. а. А. Ф. Бадровъ.

Судебные Пристава: 1-го участка—н. ч. Иванъ Ѳедор. Ва-люкъ и 2-го участка—н. ч. Петръ Георг. Новицкій.

Сиротскій Судъ. Предсѣдатель—городской голова. Члены: Діонисій Максим. Снозка, Иванъ Андр. Орліевскій. Секретарь—т. с. Василій Степ. Корзоновъ.

Управленіе уѣзднаго воинскаго начальника. Уѣздный воинскій начальникъ—полк. Ал-дръ Христоф. Штральманъ. Дѣлопроизводитель—к. а. Ал-сѣй Никол. Николаевъ.

Войска 12 армейскаго корпуса. Командиръ корпуса—г.-л. Мих. Иван. Батьяновъ. Начальникъ штаба—г.-м. Арсеній Ѳеоф. Кащенко (штабъ въ г. Умани). Начальникъ артиллеріи корпуса—г.-л. Никол. Павл. Скерлетовъ. Врачъ 12 армейскаго корпуса—д. с. с. Евгенийъ Петр. Казанскій. 19-я пѣхотная дивизія (штабъ въ г. Умани). Начальникъ дивизіи—г.-л. Николай Павл. Ломанинъ. Начальникъ штаба дивизіи—полк. Сер. Ив. Самойло. 1-я бригада (г. Умань). Командиръ бригады—г.-м. Иванъ Петр. Аврамовъ. Командиръ 73 пѣх. Крым. полка—полк. Конст. Ив. Чекмаревъ.

Уманская инженерная дистанція: Начальникъ дистанціи—полк. А. Г. Сарнецкій. Помощники его: подполк. Викторъ Егор. Марковъ. Военные инженеры: капитаны: Владиміръ Петр. Червиновъ 2-й, Владиміръ Владим. Клевезаль, кап. Ал-дръ Михайл. Маркевичъ. Инженерный чиновникъ—н. с. Семень Васильев. Серебряковъ. Мѣстный инженеръ—ш.-к. Дом. Павл. Стравинскій.

Благочинные церквей: Уманскихъ городскихъ—прот. Наркисъ Іустин. Олтаржевскій; 1-го округа—свящ. Моисей Афанас. Пана-сѣвичъ (въ с. Синицѣ), 2-го округа—свящ. Василій Васил. Куд-рицкій (въ с. Подвысокомъ), 3-го округа—свящ. Меѳодій Ив. Ол-таржевскій (въ с. Папужинцахъ), 4-го округа—Илья Роман. Че-важевскій (въ с. Цибермановкѣ), 5-го округа—свящ. Прокофій Михайл. Павловичъ (въ с. Нестеровкѣ).

Уѣздное отдѣленіе Кіевскаго епархіальнаго училищнаго совѣта. Предсѣдатель—протоіерей Наркисъ Іустин. Олтаржевскій. Члены: благочинные церквей, уѣздный исправникъ, директоръ земледѣль-ческаго училища, штатный смотритель городскаго училища, смо-тритель духовнаго училища, мировые посредники 1 и 2 участ-ковъ. Секретарь—свящ. Іаковъ Сташевскій.

Лѣсничество. Лѣсничій—н. с. Михайлъ Ив. Маренинъ. По-

Судебные Пристава: 1-го участка—н. ч. Иванъ Ѳедор. Валунокъ и 2-го участка—н. ч. Петръ Георг. Новицкій.

Сиротскій Судъ. Предсѣдатель—городской голова. Члены: Діонисій Максим. Снозка, Иванъ Андр. Орліевскій. Секретарь—т. с. Василій Степ. Корзоновъ.

Управленіе уѣзднаго воинскаго начальника. Уѣздный воинскій начальникъ—полк. Ал-дръ Христоф. Штральманъ. Дѣлопроизводитель—к. а. Ал-сѣй Никол. Николаевъ.

Войска 12 армейскаго корпуса. Командиръ корпуса—г.-л. Мих. Иван. Батьяновъ. Начальникъ штаба—г.-м. Арсеній Ѳеоф. Кащенко (штабъ въ г. Умани). Начальникъ артиллеріи корпуса—г.-л. Никол. Павл. Скерлетовъ. Врачъ 12 армейскаго корпуса—д. с. с. Евгений Петр. Казанскій. 19-я пѣхотная дивизія (штабъ въ г. Умани). Начальникъ дивизіи—г.-л. Николай Павл. Ломакинъ. Начальникъ штаба дивизіи—полк. Сер. Ив. Самойло. 1-я бригада (г. Умань). Командиръ бригады—г.-м. Иванъ Петр. Аврамовъ. Командиръ 73 пѣх. Крым. полка—полк. Конст. Ив. Чекмаревъ.

Уманская инженерная дистанція: Начальникъ дистанціи—полк. А. Г. Сарнецкій. Помощники его: подполк. Викторъ Егор. Марковъ. Военные инженеры: капитаны: Владиміръ Петр. Червиновъ 2-й, Владиміръ Владим. Клевезаль, кап. Ал-дръ Михайл. Маркевичъ. Инженерный чиновникъ—н. с. Семень Васильев. Серебряковъ. Мѣстный инженеръ—ш.-к. Дом. Павл. Стравинскій.

Благочинные церквей: Уманскихъ городскихъ—прот. Наркисъ Іустин. Олтаржевскій; 1-го округа—свящ. Моисей Афанас. Панаствичъ (въ с. Синицѣ), 2-го округа—свящ. Василій Васил. Кудрицкій (въ с. Подвысокомъ), 3-го округа—свящ. Меѳодій Ив. Олтаржевскій (въ с. Папужинцахъ), 4-го округа—Илья Роман. Чеважевскій (въ с. Цибермановкѣ), 5-го округа—свящ. Прокофій Михайл. Павловичъ (въ с. Нестеровкѣ).

Уѣздное отдѣленіе Кіевскаго епархіальнаго училищнаго совѣта. Предсѣдатель—протоіерей Наркисъ Іустин. Олтаржевскій. Члены: благочинные церквей, уѣздный исправникъ, директоръ земледѣльческаго училища, штатный смотритель городскаго училища, смотритель духовнаго училища, мировые посредники 1 и 2 участковъ. Секретарь—свящ. Іаковъ Сташевскій.

Лѣсничество. Лѣсничій—н. с. Михайлъ Ив. Маренинъ. По-

мощники его, лѣсные кондуктора: въ с. Паланкѣ (адресъ г. Умань) — Ал-дръ Михайл. Станкевичъ, въ г. Умани — П. П. Поповичъ.

**Мужская прогимназія.** Директоръ—с. с. Владиміръ Никол. Карсунскій. Законоучители: прот. Николай Лукичъ Ѡаворовъ, ксендзь Витольдъ Доминик. Пржесѣцкій. Преподаватели: к. сов. Григорій Титовичъ Стыранкевичъ, н. с. Корнилій Иван. Смоличъ, к. а. Митрофанъ Конст. Тарановичъ, Павелъ Родіон. Тимошокъ, к. секр. Иванъ Иван. Розумъ, Ал-сѣй Ал-др. Абри, н. с. Михайлъ Гавр. Гриффенъ, Павелъ Ал-ев. Долгушинъ, подпоруч. Конст. Афанас. Дубенко. Помощники классныхъ наставниковъ: н. с. Іоанникій Гавр. Макаренко, Сергѣй Михайл. Сапѣжко, н. ч. Семень Петр. Волковичъ, н. ч. Іосифъ Іосиф. Веселый. Письмоводитель—г. с. Николай Васил. Корольковъ. Врачъ—к. а. П. А. Стаховскій.

**Училище земледѣлія и садоводства.** Директоръ—с. с. Дмитрій Семен. Леванда. Инспекторъ—к. сов. Вильгельмъ Ал-др. Поггенполь. Законоучитель и настоятель домової церкви—Николай Лукичъ Ѡаворовъ. Учители: с. с. Дмитр. Серг. Чириковъ, к. а. Влад. Ал-др. Долбинъ, н. с. Павелъ Артем. Загорскій, Иванъ Ив. Калугинъ, Ев. Ал. Козачинскій, Владим. Никол. Львовъ. Надзиратели и репетиторы: т. с. Дмитрій Ив. Юницкій, т. с. Порфирій Иван. Быковскій, н. ч. Ник. Ал. Князевъ-Побѣдоносцевъ. Училищный лаборантъ—прап. зап. Владим. Петр. Максимчикъ. Письмоводитель и бухгалтеръ—к. р. Артемій Герас. Рѣзниковъ. Училищный врачъ—к. сов. Юрій Львовичъ Крамаренко. Смотритель Царицына сада—Киркоръ Никит. Карabetовъ. И. д. главнаго садовника, управитель и садоводъ Юліусъ Роберт. Ланцкій. Помощники его: Николай Франц. Гродзинскій и Л. А. Казариновъ. Училищ. садовникъ—Файгеме.

**Духовное училище.** Смотритель—с. с. Иванъ Михайл. Померанцевъ. Помощникъ его—к. сов. Андрей Гаврил. Саббатовскій. Учители: Евгеній Ал-др. Путилинъ, свящ. Григорій Степ. Левитскій, П. Наум. Олтаржевскій, н. с. Палладій Степ. Страшкевичъ, Василій Ив. Кудрицкій, Иванъ Гавр. Подгурскій, Владим. Евсигн. Головковскій. Надзиратели: Дмитрій Кондр. Руденко, Ц. Ц. Саббатовскій, Ив. Іосиф. Витвицкій.

**Городскія двухклассныя мужское и женское училища.** Штатный смотритель—н. с. Ал-дръ Ив. Чеботкевичъ. Почетный смотритель—т. с. Андрей Владисл. Савицкій. Законоучитель—свящ. Присовскій. Учители: Михайлъ Яковл. Овсѣенко, Михайлъ Варф. Яворовскій, А. Г. Цыганковъ, Николай Пант. Загайкевичъ, А. Ив. Мша-

нецкій, н. ч. Власенко-Супрунь. Надзирательница—Екат. Васил. Уколова. Учительница Ал-дра Ал-др. Полиновская. Врачъ—т. с. Ал-дръ Григ. Альтеръ. Учит. пѣнія—подпор. Н. А. Винокуровъ.

Предсѣдатели мѣщанскихъ управъ: Уманской—Иванъ Осип. Звѣринскій, Тальновской—Григорій Добрановскій, Букско-Ладыжинской—Степанъ Полищученко, Иваньковской—Яковъ Зинченко, Дубовской—Семень Новаковскій, Покотиловской—Лейба Гофманъ и Торговицкой—Автономъ Костенко.

Книжный магазинъ и библіотека для чтенія Флора Панф. Колесницкаго.

Типографіи: Стефана-Готлибъ Нормарка, Волько Исаакова Вайнштейна, Льва Шапиры, Флора Колесницкаго.

Фотографіи: Флора Колесницкаго и Апполоніи Юрковской.

Агенты страховыхъ отъ огня обществъ: „Россія“—Іона Этингеръ. „Саламандра“—Викентій Липинкевичъ, „Россія“—Антонъ Кржижановскій, С.-Петербургскаго Общества страхованія отъ огня имуществъ, пожизненныхъ доходовъ и капиталовъ—Бенціонъ Зубковъ, „Московскаго“—Григорій Шаблинскій, Россійскаго Общества страхованія транспортовъ—Натанъ Денеръ, „Москва“—Израэль Беренштейнъ, „2-го Россійскаго Общества“—Денеръ, „Москва“—Израиль Беренштейнъ, „2-го Россійскаго Общества“—Ал-дръ Бирнбаумъ, „Коммерческаго“—Азарій Бонфельдъ, „Сѣвернаго“—Яковъ Цекиновскій, „Надежда“—Самуиль Каганъ, „Россійскаго утвержденнаго въ 1827 году“ Мордко Гринбергъ, „Варшавскаго“—Кае-танъ Даровскій, „Волга“—Давидъ Шифъ и „Якорь“—Моисей Кваша.

### Черкасскій уѣздъ.

Уѣздный Предводитель Дворянства—числ. въ запасѣ гвард. поруч. князь Левъ Владиміровичъ Яшвиль. Письмоводитель—к. секр. Николай Иван. Навротскій.

Дворянская опека. Предсѣдатель—предв. двор. Засѣдатели: к. а. Петръ Ал-др. Мищенко-Анисимовъ, к. а. Михаилъ Павл. Скрипцовъ. Письмоводитель—т. с. Петръ Иван. Шавловскій.

**Уѣздное по воинской повинности Присутствіе.** Предсѣдатель—предв. двор. Члены: исправникъ, воинскій начальникъ, мировой посредникъ. Дѣлопроизводитель—к. секр. Николай Иван. Навротскій.

**Уѣздное по питейнымъ дѣламъ Присутствіе.** Предсѣдатель—предв. двор. Члены: исправникъ, мировой судья 1-го участка, мировой посредникъ 1-го участка, членъ отъ землевладѣльцевъ—Альбрандтъ и помощникъ акцизнаго надзирателя 8-го округа.

**Уѣздное отдѣленіе Комитета общества попечительнаго о тюрьмахъ.** Старшій директоръ—предв. двор. Директоры: товарищъ прокурора, исправникъ, уѣздный и городской врачи, городской голова, протоіерей, воинскій начальникъ и куп. Василій Иван. Кауровъ.

**Черкаско-Чигиринскій Съѣздъ Мировыхъ Посредниковъ.** Предсѣдатель—к. а. Васил. Васил. Мишинъ. Мировые посредники: 1-го участка—отст. поруч. Евдокимъ Самп. Карповъ (адр. м. Смѣла), 2-го уч.—к. секр. Борисъ Ѳедор. Григоренко (м. Городище).

**Черкаско-Чигиринское уѣздное по чиншевымъ дѣламъ Присутствіе.** Предсѣдатель—предсѣдатель съѣзда. Члены: мировые посредники Черкаскаго и Чигиринскаго уѣздовъ, мировой судья 1-го участка и отъ землевладѣльцевъ—т. с. Ал-дръ Викент. Залѣскій.

**Уѣздное Полицейское Управленіе.** Уѣздный исправникъ—к. сов. Михаилъ Васил. Панкевичъ. Помощникъ его—отст. шт.-кап. Ипполитъ Ананіевичъ Солчинскій. Секретарь—к. р. Михаилъ Прокоф. Саенко. Полицейскіе надзиратели: 1-й части—т. с. Ѳедоръ Матв. Касюра, 2-й части—т. с. Василій Потан. Костецкій.

**Становые Пристава:** 1-го стана—г. с. Семенъ Дмитр. Крыловъ (м. Смѣла), 2-го—н. ч. Антонъ Григ. Бондаренко (м. Мошны), 3-го (и. д.)—н. ч. Владим. Виктор. Чернобаевъ (м. Городище). Полицейскіе чиновники въ м. Смѣлѣ: н. ч. Андрей Павловичъ и н. ч. Григор. Труновъ.

**Врачи:** городской—к. сов. Вульфъ Мойс. Манасѣвичъ, уѣздный—к. а. Иннокентій Иванов. Неровѣцкій; сельскіе участковые: 1-го участка—н. с. Васил. Яковл. Бараненко-Броновицкій (адр. чрезъ г. Черкасы въ с. Бѣлозерье), 2-го уч.—н. ч. Михаилъ Трофим. Кедреновскій (адр. м. Ротмистровка); сверхшт. ветер. врачъ

—к. а. Петръ Лук. Василевскій (г. Черкассы) и состоящій при имѣннѣи граф. Бобринскихъ—ветеринарный врачъ—Ал-дръ Ѳеодор. Юницкій (м. Смѣла). Вольнопрактикующіе врачи: въ г. Черкассахъ: н. ч. Иванъ Иван. Якубовскій, Владиміръ Исаак. Гольдманъ; въ м. Смѣлѣ: Генрихъ Станисл. Болевскій, Григорій Ѳеодор. Калининъ, Борухъ Гершев. Левенсонъ, Конст. Львов. Рапопортъ, н. с. Брониславъ Станисл. Козловскій, Леонт. Сильвестр. Калусовскій, Исай Фальмов. Дрибинъ; въ с. Райгородѣ—Хаимъ Самуил. Габай, въ м. Мошнахъ—Тимофей Иван. Кунлярскій, въ м. Городищѣ—н. с. Антонъ Григ. Сикорскій, Зельманъ Химиновичъ Мазинъ, въ м. Орловцѣ—Карлъ Карл. Нейманъ, въ м. Ротмистровкѣ—Степ. Доминик. Шонявскій, въ м. Матусовѣ—Михаилъ Владим. Ковалевскій.

Городская больница. Смотритель—н. ч. Петръ Демид. Кошевой.

Еврейская Черкасская общественная больница. Завѣдывающіе больницею, купцы: Аронъ Абрам. Зарицкій, Іосъ Островскій, Берко Срул. Бень. Врачъ—к. сов. Вульфъ Мойсеев. Манасевичъ.

Софійская больница графовъ Бобринскихъ (въ м. Смѣлѣ). Завѣд.—врачъ, н. с. Бронисл. Станисл. Козловскій.

Амбулаторная лѣчебница для приходящихъ больныхъ графовъ Бобринскихъ (въ м. Смѣлѣ). Завѣд.—врачъ Генрихъ Станисл. Болевскій и Григорій Ѳеодор. Калининъ.

Еврейскія больницы: Въ м. Смѣлѣ. Завѣд.—врачъ Исай Фальмовичъ Дрибинъ, въ м. Городищѣ. Завѣд.—врачъ Зельманъ Хаимов. Мазинъ.

Общественныя больницы жены егермейстера Балашевой. Мошенская, завѣд. врачъ—н. ч. Тимофей Иван. Кунлярскій, Городищенская, завѣд. врачъ—н. с. Антонъ Григ. Сикорскій.

Больницы при заводахъ: въ г. Черкассахъ: при рафинадномъ заводѣ Черкасскаго товарищества, завѣд.—городовой врачъ В. М. Манасевичъ, при Черкасской табачной фабрикѣ К. Зарицкаго, завѣд. тотъ же врачъ Манасевичъ, при Маріинскомъ сахар. заводѣ жены егермейстера Балашевой, завѣд. врачъ (и. д.) Антонъ Григ. Сикорскій, при Орловецкомъ сахар. заводѣ гр. Фицтумъ, завѣд.—врачъ Карлъ Карл. Нейманъ, при Райгородскомъ сахар. заводѣ Александровскаго товарищ., завѣд.—врачъ Михайлъ Самуил. Габай, при Матусовскомъ заводѣ Ольги Лопухиной—врачъ Михайлъ Владим. Ковалевскій.



Сельскія лѣчебницы и пріемные покои: 1-го врачебнаго участка: лѣчебница—въ с. Бѣлозерьѣ, пріемные покои въ м. Орловцѣ и дер. Софіевкѣ, завѣд.—сельскій врачъ 1 уч.; 2-го врачебнаго участка: лѣчебница—въ м. Ротмистровкѣ и пріемныи покои—въ с. с. Матусовкѣ и Леськахъ, завѣд. врачъ 2 уч.

Пріютъ для бѣдныхъ православныхъ (въ г. Черкасахъ). Завѣдывающій—Мойсей Павл. Черный.

Еврейская общественная богадѣльня (въ г. Черкассахъ). Завѣдывающіе: купцы: Мендень Нусев. Цейтлинъ, Іосъ Островскій и Шая Геніюдскій.

Еврейская богадѣльня для калѣкъ и бѣдныхъ (въ м. Смѣлѣ). Завѣд.—врачъ Исай Фатѣев. Дрибинъ.

Управленіе Фастовской желѣзной дороги (въ м. Смѣлѣ). Управляющій дорогою—инж. п. с., н. с. Николай Конст. Погорѣлко. Начальникъ службы ремонта пути и зданій—инж. в. секр. Ромуальдъ Игнат. Гавинскій. Начальникъ службы подвиж. состава и тяги и начальникъ мастерскихъ—инж.-техн. Генрихъ Карлов. Филиповичъ (ст. Бобринская). Начальникъ службы движенія инж. т. с. Серг. Андр. Байкинъ. Помощн. его—Іосифъ Іосиф. Корольковъ (ст. Бобринская). Секретарь Управленія—Аристидъ Михайлов. Геевскій. Начальники дистанцій: 1-й—Ириной Антон. Піотровскій (м. Бѣлая-Церковь), II-й—в. секр., инж. Петръ Ѳедор. Чекмаревъ (ст. Корсунь), III-й—Дмитрій Никол. Нахтманъ (ст. Бобринская), IV-й—инж. в. секр. Ричардъ Владисл. Вишницкій (ст. Знаменка). Помощникъ начальника ремонта пути и зданій—инж., п. с., т. с. Сергѣй Петр. Щепотьевъ. Старшій врачъ дороги—Конст. Львов. Рапопортъ. Начальникъ счетнаго отдѣленія—Николай Ал-ев. Зайцевъ. Начальникъ контроля сборовъ—Гавріилъ Кузьмичъ Надеждинъ. Юрисконсультъ—Конст. Михайл. Туловъ. Главный мастеръ телеграфа—Отто Ѳедор. Бухгеймъ. Завѣдывающій магазиномъ и топливомъ—Ал-дръ Иван. Щетининъ. Контролеръ тяги и подвижнаго состава—(вакансія). Начальники станцій: ст. Фастовъ—Иванъ Кирил. Ковалевъ, ст. Устиновка—Александръ Максим. Кочаревскій, ст. Бѣлая-Церковь—Дмитрій Прохор. Молотковъ, ст. Сухолѣсы—Ал-дръ Дмитр. Хомутовъ, ст. Ольшаница—Ѳедоръ Иван. Мойсеенко, ст. Мироновка—Василій Егор. Палама, ст. Таганча—Николай Дмитр. Рыбальченко, ст. Корсунь—Антонъ Святосл. Зволинскій, ст. Воронцово—Петръ Макѣев. Макѣевъ, ст. Цвѣтково—Конст. Иван. Тимофѣевъ, ст. Шпола—Іоганъ Альберт. Якубовицъ, ст. Владиміровка—Кириллъ Викт. Меленевскій, ст. Бобринская—

Михаилъ Ал-др. Унгербауэръ, ст. Райгородъ—Ал-дръ Корнѣев. Предаевичъ, ст. Смѣла—Станиславъ Львов. Квапишевскій, ст. Черкасы—Ал-дръ Карл. Нейманъ, ст. Каменка—Леонъ Роберт. Ендржіевскій, ст. Фундуклеевка—Ал-дръ Фаддеев. Стомпелевъ, ст. Цыбулева—Иванъ Мартин. Лесневичъ, ст. Богдановка—Анастасій Андр. Козловскій, ст. Знаменка—Ал-дръ Эрнестов. Генихъ.

Почтово-телеграфная контора въ г. Черкассахъ. Начальникъ—н. с. Хрисанфъ Григор. Олехновичъ. Помощникъ—т. с. Ал-дръ Ал-др. Ендржіевскій.

Въ м. Смѣлѣ. Начальникъ—к. секр. Андрей Теокист. Феоктистовъ. Помощникъ его—н. с. Владим. Ксавер. Павловичъ.

Въ м. Городищѣ. Начальникъ—г. с. Ал-дръ Мих. Тетюшовъ. Помощникъ его—н. ч. Ал-ѣй Феликс. Рейтеръ.

Почтовое отдѣленіе въ м. Ротмистровкѣ. Начальникъ—т. с. Антонъ Никиф. Охоцкій.

Городская Управа. Городской голова—(вакансія). Члены: заступ. мѣсто гор. головы—г. секр. Кондрать Михайл. Дыдырко, Ал-дръ Иван. Качко, Василій Дмитр. Шапаревъ. Секретарь—н. ч. Юліанъ Юліан. Гинтеръ.

Сиротскій Судъ. Предсѣдатель суда—Сергѣй Иван. Дмитриевъ. Члены суда: Созонъ Евдоким. Вакуловъ, Степ. Тимоф. Моргунъ.

Черкасскій городской общественный банкъ. Директоръ банка—куп. Андрей Никит. Соколовъ. Товарищи его: Михаилъ Григор. Сыровецкій, Лемель Хороль. Бухгалтеръ—Петръ Филип. Дудкинъ.

Уѣздное Казначейство. Казначей—к. сов. Василій Максим. Сѣршховскій. Помощникъ его: н. ч. Михаилъ Конст. Кириловичъ. Бухгалтеръ—н. ч. Никол. Петр. Яницкій. Помощники его: т. с. Викторъ Епифан. Атаназѣвичъ, н. ч. Степанъ Григор. Колоденко.

Сѣздъ Мировыхъ Судей. Предсѣдатель и непремѣнный членъ сѣзда—т. с. Василій Михайл. Деркачевъ. Секретарь—н. ч. Григорій Иван. Чернявскій. Помощникъ его—Митрофанъ Петр. Бакалинскій.

Почетные Мировые Судьи: д. с. с. графъ Алексѣй Ал-др. Бобринскій, тайн. с. графъ Ал-дръ Ал-ев. Бобринскій, отст. шт.-ротм.

графъ Левъ Ал-ев. Бобринскій, г.-л. графъ Владиміръ Ал-ев. Бобринскій, кам.-юнкеръ Высочайшаго Двора к. а. графъ Андрей Ал-др. Бобринскій, князь Левъ Владим. Яшвиль, тайн. с. Николай Петр. Балашевъ, двор. Ал-дръ Кондрат. Мартосъ.

Участновыя Мировыя Судьи: 1-го участка (г. Черкассы)—т. с. Василій Михайл. Деркачевъ, 2-го (м. Смѣла)—н. с. Петръ Ал-ев. Нельговскій, 3-го (м. Городище)—к. а. Викторъ Вячесл. Страховъ, 4-го (м. Мошны)—т. с. Ѳедоръ-Ал-дръ Готлиб. Фогель, добавочный—г. с. Ив. Дмитр. Юшковскій.

Судебныя Пристава: 1 и 4 участковъ—к. секр. Ал-дръ Михайл. Гофманъ, 2 и 3 участковъ—н. ч. Гервасій Ѳедор. Лебедеико.

Судебныя Слѣдователи: 1 участка—т. с. Петръ Наумов. Братновъ (г. Черкасы), 2 уч.—к. секр. Евген. Васил. Романовичъ-Славатинскій (м. Смѣла), 3-го—к. а. Ѳеофиль Ив. Суховъ (м. Городище).

Судебный Приставъ при Кіевскомъ Окружномъ Судѣ—к. а. Николай Васил. Карпенко.

Нотариусы: въ г. Черкассахъ—к. р. Петръ Семен. Гуляницкій, въ м. Смѣлѣ—Василій Петр. Павлушенко.

Управленіе уѣзднаго воинскаго начальника. Уѣздный воинскій начальникъ—полк. Николай Васил. Масаловъ. Дѣлопроизводитель—н. с. Михайлъ Семен. Щедровскій.

Начальникъ 3-й судоходной дистанціи 10-го округа путей сообщенія—к. а. Владиславъ Станисл. Корачевскій-Волкъ (адр. г. Черкассы).

Благочинныя церквей: г. Черкасы—прот. Іоаннъ Марковскій, 1-го округа—свят. Іаковъ Кудревичъ (с. Леськи), 2-го—свят. Павелъ Куликовскій (въ м. Жаботинѣ), 3-го—свят. Андрей Дмитр. Левитскій (въ м. Городищѣ), 4-го—свят. Афанасій Ромодановъ (въ с. Байбузахъ).

Настоятели монастырей: Жаботинскаго Онуфріевскаго—игумень Августинъ (адр. м. Смѣла), Виноградскаго—игумень Иларіонъ (адр. м. Смѣла), Мошногорскаго Вознесенскаго—игумень Каллисть (адр. г. Черкассы).

Лѣсничества: Черкасское (адр. с. Русскополяна черезъ г. Черкассы). Лѣсничій—т. с. Михайлъ Евстр. Ахматовъ. Помощники

его: г. с. Дмитрій Ал-др. Кукуренинъ, в. с. Иннокентій Михайл. Кузнецовъ, н. ч. Николай Семен. Левшановскій.

**Бѣлозерское.** Лѣсничій—к. сов. Никол. Ал-др. **Бажановъ** (чрезъ м. Смѣлу въ м. Бѣлозерье). Помощникъ его—(вакансія).

**Лѣсное училище** (при Черкасскомъ лѣсничествѣ). Завѣдывающій школою и преподаватель—т. с. М. Е. Ахматовъ. Преподаватели: Д. А. Кукуренинъ и И. М. Кузнецовъ. Законоучитель—свещ. Андрей Михалевскій.

**Черкасская четырехклассная мужская прогимназія.** Почетный попечитель—камеръ-юнкеръ Высочайшаго Двора к. а. графъ Андрей Ал-др. **Бобринскій.** Инспекторъ—т. с. Павелъ Ал-др. **Миловскій.** Законоучитель—канд. богосл. свещ. Петръ Иван. **Колосовскій.** Преподаватели: н. с. Ѳедоръ Матв. **Дворянскій,** к. сов. Титъ Михайл. **Грабовичъ,** с. с. Антонъ Никол. **Жукъ,** к. а. Николай Юрьевичъ **Рябчевскій,** Валеріанъ Иван. **Дашкевичъ,** н. с. Юрій Васил. **Жалковскій,** с. с. Антонъ Петр. **Кадвенардъ.** Помощникъ классныхъ наставниковъ—к. секр. Яковъ Захар. **Коломацкій,** Уч. приг. класса—Анатолій Ал-ев. **Шекунъ,** учитель рисованія—Тимофей Семен. **Семеновъ.** Уч. гимнастики—от. подполк. Петръ Спирид. **Калитинскій.** Письмоводитель—н. ч. Никита Петр. **Волошинъ.** Врачъ—к. сов. Вульфъ Мойсѣевичъ **Манасевичъ.**

**Черкасское духовное училище.** Почетный блюститель училища—г.-л. графъ Владиміръ Ал-ев. **Бобринскій.** Смотритель училища—Климентъ Ант. **Чемена.** Помощникъ его—н. с. Владиміръ Андр. **Мировичъ.** Учители: к. сов. Николай Ал-др. **Колтоновскій,** к. секр. Яковъ Онисим. **Ботвиновскій,** к. сов. Михаилъ Михайл. **Булгаковъ,** н. с. Иванъ Семен. **Массаковскій,** к. а. Иванъ Васил. **Петровъ,** Василій Васил. **Колодочна,** Федоръ Павл. **Матушевскій.** Надзиратель училища—Тимоф. Иванов. **Мироновичъ.** Училищный врачъ—Иванъ Иван. **Якубовскій.** Священникъ Петръ **Колосовскій.** Учит. гимнастики—отст. подпол. Петръ Спирид. **Калитинскій.**

**Уѣздное отдѣленіе Кіевскаго епархіальнаго училищнаго совѣта.** Предсѣдатель—уѣздный прот. Іоаннъ **Марковскій.** Члены: благочинные Черкаскаго уѣзда; наблюдатели церковно-приходскихъ школъ, священники: 1-го окр.—Андрей Михалевскій (с. Русская Полина), 2-го окр.—Николай **Кедреновскій** (м. Ротмистровка), 3-го окр.—Владиміръ **Архангельскій** (с. Валява), 4-го окр.—Николай **Баравскій** (с. Цекари), 5-го окр.—Ал-дръ **Высоцкій** (м. Мошны); предсѣдатель сѣзда мировыхъ посредниковъ, мировые посред-

ники 1 и 2 участковъ, свящ. Троицкой церкви г. Черкассь Михаилъ Орловскій, с. с. Павелъ Ал-др. Миловскій, н. ч. Николай Юрьев. Ягнъ, смотритель духовнаго училища (онъ же казначей) и помощникъ его (онъ же секретарь).

Городское двухклассное мужское и женское училище. Почетный смотритель—к. а. графъ Андрей Ал-др. Бобринскій. Штатный смотритель—н. ч. Николай Юльевичъ Ягнъ. Законоучители: прот. Петръ Колосовскій, священ. Конст. Фауст. Зимницкій и Михаилъ Васил. Орловскій. Учители: к. а. Иванъ Осип. Садовскій, г. с. Андрей Марк. Двужильный, к. а. Ив. Тимоф. Соколовъ. Приготовительнаго класса: н. ч. Михаилъ Григор. Кучерскій, н. ч. Иванъ Пантел. Радзиевскій, н. ч. Иванъ Саввичъ Лободенко. Надзира-тельница женскаго училища—(вакансія). Учительницы: пригот. класса: Ольга Григ. Крикуневичъ, Матрона Адриан. Щербина, рукодѣлія—Надежда Никол. Корицная. Врачъ—к. с. Вульфъ Мойсѣевичъ Манасѣвичъ.

Частное женское училище 1-го разряда. Содержательница училища—Юлія Августовна Летцъ. Законоучитель—свящ. Іустинъ Клиницкій; преподаватели: учителя Черкасской прогимназіи: Ф. М. Дворянскій; Н. Ю. Рябчевскій, В. И. Дашкевичъ, Т. М. Грабовичъ, А. Н. Малина. Преподавательницы наукъ: Марія Матвѣева Дворянская, Юлія Иван. Тихонова. Учительницы музыки: Вѣра Іустин. Подгурская, Анна Вильгельм. Бобровская. Учительницы рукодѣлія: Каролина Август. Летцъ, Агафія Игнат. Гроздова. Врачъ—Иннокентій Иван. Неровецкій.

Двухклассное мужское училище (при Смѣлянскомъ сахаро-рафинадномъ заводѣ). Учредители училища: графы Владиміръ, Левъ и Александръ Алексѣевичи Бобринскіе. Попечитель—директоръ завода Николай Васил. Чириковскій. Завѣдывающій училищемъ—Конст. Георг. Руденскій. Законоучитель—свящ. Греченко. Учители: Василій Андр. Спиридоновъ, Василій Петр. Банкалинскій, Іосифъ Іосиф. Чермакъ, Ѳедоръ Васил. Жиронинъ. Учительницы: Софія Григор. Гаврищенко-Скалецкая.

Состоящіе при училищѣ а) Дополнительный классъ конторскихъ знаній. Законоучитель тотъ же. Учитель—Василій Андр. Спиридоновъ.

б) Технические классы съ спеціальнымъ курсомъ сахароваранія. Почетный попечитель—графъ В. А. Бобринскій. Попечитель—директоръ завода Н. В. Чириковскій. Законоучитель тотъ же. Учители: Павелъ Ивановичъ Васелининъ и Николай Павлов. Харкевичъ.

в) Женское одноклассное училище. Завѣдывающей училищемъ и законоучитель тѣ-же. Учительницы наукъ: Олимпиада Михайл. Ромоданова и Варвара Димитр. Ромоданова. Учительница рукодѣлія—Павлина Карл. Гибель.

Частное женское 4-хъ классное училище 1 разряда (въ м. Смѣлѣ). Содержательница училища Ефросинія Григор. Высочанская. Учительницы: Вѣра Григор. Высочанская, Ольга Львова, Софія Харкевичъ, Екатерина Выровая, Марія Бундель. Учители: Конст. Руденскій и Яковъ Баккалинскій (онъ же законоучитель).

Мошногородищенское низшее сельско-хозяйственное училище 1-го разряда (М. Г. И.). Попечитель—Михаилъ Ефим. Филипченко. Управляющій Николай Іуліан. Сакевичъ. Законоучитель—свящ. Андрей Дмитр. Левитскій. Преподаватели предметовъ: специальныхъ: Иванъ Филип. Власовъ, Адольфъ Викент. Острожинскій, общеобразовательныхъ: Андр. Иван. Иваницкій, Елена Ал-др. Уварова. Воспитатель—Федоръ Михайл. Мотылевичъ. Учитель гимнастики—(вакансія).

Отдѣлъ Общества Бѣлаго Креста (въ г. Черкасахъ). Уполномоченная—(вакансія).

Отдѣлъ Общества Краснаго Креста (въ г. Черкасахъ). Предсѣдатель—предв. двор. кн. Левъ Владим. Яшвиль. Товар. Предсѣдателя—Ал-ра Иван. Масалова. Казначей—Петръ Наум. Братковъ.

Типографія и Литографія (въ г. Черкасахъ)—куица Шан Го-ніюдскаго.

Типографіи въ м. Смѣлѣ: Этли Янкел. Лепской; Высочайше утвержденнаго товарищества „Печатня С. П. Яковлева“, управл. типографіею—Дмитрій Дмитр. Парулинъ.

Библіотека для чтенія и книжная торговля въ г. Черкасахъ. Библіотекарь—отст. к. р. Яковъ Федор. Федоровъ.

Библіотека для чтенія при управленіи Фастовской желѣзной дороги (въ м. Смѣлѣ). Завѣд. библіотекой—начальникъ ремонта, инженеръ Ромуальдъ Игнат. Гавинскій.

Фотографіи: въ г. Черкасахъ Федота Иван. Логвиновича и Тимоф. Семен. Семенова; въ м. Смѣлѣ: Якова Кондр. Темнѣнко и дворян. Вячеслава Петров. Ассельберга.

Предсѣдатели мѣщанскихъ управъ: Черкасской—Максимъ Васил. Слюсаренко, Смѣлянкой—Степанъ Краснопольскій, Мошенской—Емеліанъ Коцарь, Межиричской—Сидоръ Дудченко, Бѣлозерской—Андрей Быкъ, Городищенской—Никифоръ Крыжановскій, Буртянской—Лейба Неренбергъ, Вязовской—Федоръ Токаренко, Орловцекой—Семень Савицкій, Ротмистровской—Шлема Фрайманъ, Матусовской—Иванъ Чупилна.

### Чигиринскій уѣздъ.

Уѣздный предводитель дворянства—с. с. Василій Васил. Цымбалистовъ. Письмоводитель—к. секр. Иванъ Иллар. Вирскій.

Дворянская опека. Предсѣдатель—предводитель дворянства. Засѣдатели: к. а. Андр. Аким. Ващенко-Захарченко, к. а. Ал-дръ Васил. Таранцовъ. Письмоводитель—г. с. Николай Захар. Заржицкій.

Уѣздный Комитетъ общественнаго здравія. Предсѣдатель—предводитель дворянства. Члены: исправникъ, протоіерей и городской врачъ.

Уѣздное отдѣленіе Комитета общества попечительнаго о тюрьмахъ. Старшій директоръ—уѣздный предводитель дворянства. Члены-директоры: д. с. с. Петръ Ал-ев. Гревсъ, к. секр. Иванъ Иллар. Вирскій, к. а. Андрей Аким. Ващенко-Захарченко, Григ. Егор. Самсоны-Тодоровъ, протоіерей, товарищъ прокурора, мировой посредникъ 1-го уч., исправникъ.

Уѣздное по воинской повинности Присутствіе. Предсѣдатель—предводитель дворянства. Члены: исправникъ, воинскій начальникъ, мировой посредникъ. Дѣлопроизводитель—Антонъ Д. Чаевскій.

Уѣздное по питейнымъ дѣламъ Присутствіе. Предсѣдатель—предводитель дворянства. Члены: исправникъ, мировой судья 1-го участка, мировой посредникъ 1-го участка и помощникъ окр. надзирателя 8-го округа.

Мировые Посредники Чигиринскаго уѣзда: 1-го участка—с. с. Дмитрій Елис. Авксентьевъ (въ г. Чигиринѣ), 2-го участка—отст. ш.-р. Михаилъ Ал-ев. Мельниковъ (м. Каменка).

Чигиринское Уѣздное Полицейское Управление. Уѣздный исправникъ—к. сов. Петръ Васил. Братновскій. Помощникъ его—н. с.

Петръ Петр. Мишуровъ. Секретарь—в. ч. Ал-сѣй Викт. Щелканъ.  
Полицейскій надзиратель—н. ч. Дмитрій Никол. Кляцининъ.

**Становые Пристава:** 1 стана (м. Медведовка)—к. а. Иванъ Антон. Чаплинскій, 2-го стана (м. Каменка)—к. а. Конст. Саввичъ Литославскій, 3-го стана (м. Златополь)—к. а. Ант. Григ. Безпа-ловъ. Полицейскій чиновникъ (въ м. Златополь)—к. секр. Діонисій Ботвиновскій.

**Врачи:** городской—к. с. Василій Дмитр. Плотниковъ, уѣздный—Евст. Ив. Вуковъ, сельскіе участковые: 1-го участка (м. Медведовка)—н. с. Доминикъ Ал-др. Далевскій, 2-го участка (м. Ставидлы, адр. м. Златополь)—н. ч. Андр. Григ. Райскій. Ветери-нарный врачъ Златопольскаго скотопрогоннаго тракта—к. сов. Мартынъ Петр. Линнингъ (м. Златополь). Городская повивальная бабка—Ольга Владим. Зѣнченко. Вольнопрактикующіе: к. с. Соломонъ Григ. Меттъ, Болеславъ Кавинскій, Исаакъ Варшавскій, Фе-доръ Ульян. Мѣрный и Дувидъ Янк. Збрицкій.

**Городская больница.** Смотритель—к. секр. Иванъ Захар. Зар-жицкій.

**Сельскія больницы:** въ м. Медведовкѣ—завѣдуетъ больницей сельскій врачъ 1-го участка, въ м. Ставидлахъ (почт. ад. м. Зло-тополь)—завѣдуетъ сельскій врачъ 2-го участка, въ м. Ставид-лахъ сельская лѣчебница, завѣдуетъ сельскій врачъ 2-го участка и пріемные покои: въ с. Подорожномъ и Цвѣтномъ—завѣд. сельскій врачъ 1-го участка, въ м. Телепинѣ и с. Журавкѣ—завѣд. сель-скій врачъ 2-го участка. Акушерка при сельской Медведовской больницѣ Евдокія Никольская.

**Еврейская больница** въ м. Златополь. Завѣдующій больницею—врачъ Германъ Людвик. Любельскій (адр. м. Златополь).

**Заводскія больницы:** при сахарныхъ заводахъ: Старо-Осотян-скомъ, завѣдуетъ—врачъ Болеславъ Кавинскій; Каменскомъ; Груш-ковскомъ, Александровскомъ, Александровскаго товарищества Ле-бединскихъ сахарныхъ заводовъ (въ м. Лебединѣ)—завѣдуетъ врачъ н. ч. Исаакъ Мойсѣев. Варшавскій; Капнтоновскомъ—завѣд. врачъ к. сов. Федоръ Ульян. Мѣрный.

**Александровская богадѣльня** въ м. Златополь—состоитъ въ-управленіи врача Германа Людвик. Любельскаго.



Почтово-телеграфныя конторы: въ г. Чигиринѣ. Начальникъ—т. сов. Болесл. Иван. Нивинскій. Помощникъ его—к. р. Иванъ Иванов. Войцѣховскій.

Въ м. Златополѣ. Начальникъ—н. с. Виталій Франц. Козловскій. Помощникъ его—т. с. Іуліанъ Ал-др. Конашевичъ.

Начальники почтовыхъ отдѣленій: Фундуклеевскаго—н. ч. Митр. Ал-ев. Березницкій, Каменскаго—н. ч. Антонъ Григор. Прибильскій, Медведовскаго—н. ч. Аф. Иван. Михальскій.

Городская управа. Городской голова—к. р. Василій Іерем. Обыдовскій. Замѣститель его—к. с. Иванъ Илар. Вирскій. Членъ Шама Кацъ. Секретарь—Фотій Ѳедор. Щунинъ.

Сиротскій Судъ. Предсѣдатель суда—городской голова. Члены: (вакансія), Емельянъ Март. Гуртовой.

Городской общественный банкъ. Директоръ—Яковъ Сичевой. Товарищи: Терентій Семен. Трегубовъ и Юдко Мендел. Либерманъ. Бухгалтеръ—к. а. Василій Иван. Долинскій.

Уѣздное Казначейство. Казначей—к. а. Николай Ив. Раевскій. Бухгалтеръ—н. ч. Михаилъ Ив. Дехтяровъ. Помощникъ его—н. ч. Евгений Никодимовичъ Яницкій.

Сѣздъ Мировыхъ Судей. Предсѣдатель и непремѣнный членъ сѣзда—к. с. Петръ Андр. Жуковскій. Секретарь (и. д.)—г. секр. Николай Март. Рошковскій. Помощникъ его—н. ч. Михаилъ Наум. Кузубовъ.

Почетные Мировые Судьи: с. с. Дмитрій Елис. Авксентьевъ, д. с. с. Петръ Ал-ев. Гревсъ, отст. гвард. подпоруч. Левъ Васил. Давыдовъ.

Участковые Мировые Судьи: 1 участка—предсѣдатель сѣзда, 2-го уч. (въ м. Александровкѣ)—г. с. Яковъ Григор. Демченко, 3-го уч. (въ м. Каменкѣ)—к. а. Меѳодій Филип. Тетера, 4-го уч. (въ м. Златополѣ)—к. сов. Степ. Фрол. Мизецкій.

Судебныя Пристава: 1 и 2 участковъ—к. р. Николай Ефим. Зѣнченко (въ г. Чигиринѣ), 3 и 4 уч. (и. д.)—т. с. Даніилъ Адам. Краевскій (въ м. Златополѣ).

**Судебные слѣдователи:** 1-го участка—к. с. Николай Онисимовичъ Ботвиновскій (г. Чигиринъ), 2-го уч.—к. секр. Митр. Григ. Мизецкій (м. Златополь), 3-го уч.—г. с. Михаилъ Никит. Тарабановъ (ст. Каменка Фаст. ж. д.), 4-го уч.—г. с. Василій Ѳедор. Третьяковъ.

**Нотариусы:** к. секр. Конст. Калистр. Ильевичъ (въ г. Чигиринѣ), н. ч. Михаилъ Фомичъ Вивденко (въ м. Каменкѣ), н. ч. Семень Петр. Гуляницкій (въ м. Златополь).

**Лѣсничество.** Лѣсничій—к. с. Гудевичъ (хут. Вдовиченко, адр. г. Чигиринъ).

**Управленіе уѣзднаго воинскаго начальника.** Уѣздный воинскій начальникъ—полк. Владиміръ Михайл. Мисарошъ. Дѣлопроизводитель—к. а. Василій Васил. Карповъ.

**Благочинные церквей:** 1-го округа—Василій Безвенглинскій (въ с. Боровицѣ, почт. адр. г. Чигиринъ), 2-го округа—свщ. Григорій Петрушевскій, 3-го округа—свщ. Харлампій Лаврент. Финьковскій (въ с. Биркахъ, адр. ст. Фундуклеевка), 4-го округа—свщ. Георгій Татаровъ (въ с. Пастырскомъ, адр. м. Златополь).

**Настоятели заштатныхъ монастырей:** Мотронинскаго Троицкаго (близъ с. Мельниковъ, адр. ст. Медведовка)—игумень Варсонофій, Медведовскаго Николаевскаго (близъ м. Медведовки)—и. д. іеродіаконъ Аѳиногенъ.

**Настоятельницы женскихъ монастырей:** второкласнаго Лебединскаго Николаевскаго (близъ с. Лебедина)—игуменія Евфалія, Заштатнаго Чигиринскаго Троицкаго (близъ г. Чигирина)—игуменія Антонія.

**Уѣздное отдѣленіе Кіевскаго епархіальнаго училищнаго совѣта.** Предсѣдатель—протоіерей Иларіонъ Кудрицкій (въ г. Чигиринѣ). Члены: мировые посредники, благочинные церквей, наблюдатели школъ, священники: 1-го округа: Евфимій Павликовскій и Николай Кудревичъ, 2-го округа—Іоаннъ Жаловскій, 3-го округа—Василій Радзимовскій, 4-го округа—(вакансія), свщ. Иларіонъ Кудрицкій (онъ же завѣд. книжнымъ складомъ отдѣленія), свщ. Стефанъ Штангеевъ (онъ же казначей), діаконъ Андрей Левитскій (онъ же секретарь).

**Городскія двухклассныя мужское и женское училища.** Штатный

смотритель—к. а. Ал-сѣй Капит. Павловъ. Законоучители: прот. Иванъ Леонт. Марковскій, свящ. Тихонъ Иван. Подгурскій. Учитель: н. ч. Игнатій Яков. Иваница, к. р. Никол. Григ. Мозговой, н. ч. Иванъ Иван. Слюсарь. Пригот. кл.—н. ч. Яковъ Семен. Баяновскій. Надзирательница—Любовь Ал-др. Шиперовичъ. Учительница руководѣлія—Пелагія Иван. Подгурская.

Приходское училище. Учитель—Иванъ Ив. Ларченко. Законоучитель—свящ. Ал-дръ Волковъ.

Златопольская мужская гимназія. Директоръ—с. с. Климентъ Иван. Турковскій. Инспекторъ—с. с. Иванъ Трифон. Волкобой. Законоучители: свящ. Несторъ Андр. Шараевскій, свящ. Феофанъ Зорницкій, ксендзъ Конст. Казим. Корженіевскій. Преподаватели: к. а. Николай Петр. Красовскій, с. с. Конст. Никиф. Успенскій, н. ч. Николай Ал-др. Карповъ, Иванъ Прохор. Андріевскій, Михаилъ Андр. Дорожинскій, Ал-дръ Ал-др. Недачинъ, Варсонофій Никол. Ивановъ, к. а. Фридрихъ Карл. Гебгардтъ, к. а. Иванъ Матв. Ярмоховичъ, к. а. Василій Кор. Цариковъ. Помощники класныхъ наставниковъ: Фотій Демян. Щербинскій, Адрианъ Захар. Назаревскій. Врачъ—к. с. Соломонъ Григ. Меттъ. Бухгалтеръ—т. с. Андрей Осип. Напольскій. Письмоводитель—т. с. Владим. Иван. Миляновскій.

Златопольская женская четырехклассная прогимказія. Начальникъ—с. с. Климентъ Иван. Турчаковскій. Главная надзирательница—Олимпиада Никол. Савицкая. Классныя надзирательницы: Анастасія Иван. Павловичъ, Марія Иван. Красовская, Анна Генрих. Гейнцъ, Марія Ал-ев. Ветлицкая. Учительница приготовительнаго класса—Лидія Васил. Введенская.

Библіотека и книжный магазинъ въ м. Златополь. Содержатели—Антонъ Степ. Витавскій и двор. Софія Клопотовская.

Мѣщанскіе старосты: Чигиринскій—Никита Фоменно, Телепинскій—Ал-дръ Татарченко.

Предсѣдатели мѣщанскихъ управъ: Александровской—Ипполитъ Радишевскій, Златопольской—Герасимъ Червоненко, Каменской—Петръ Витохинъ, Медведовской—Иванъ Островскій.

**Перемѣны происшедшія во время печатанія книжки.**

**По Министерству Внутреннихъ дѣлъ.**

Уволены: по прошенію—дѣлопроизводитель 5 стола Кіев. Губерн. Правленія т. с. Тимофѣевъ, отъ должности, съ зачисленіемъ въ штатъ, Губ. Правл. и командир. въ распоряж. Кіев. Полиціймейстера столоначальникъ Губ. Комиссіи нар. продов. н. ч. **Чернодубравскій.**

Назначены: Васильк. уѣздн. предв. дворянства **Шиповскій**—курскимъ вице-губернаторомъ. Помощникъ начальн. Кіев. почт. тел. окр. к.к. с. **Пыжевъ**—и. д. нач. Тверск. почт. тел. округа и помощн. Бухгалтера того-же округа т. с. **Зеленскій**—и. д. Бухгалтера Люблин. почт. тел. округа.

Исключены за смертію: помощн. дѣлопроизводителя Губ. тюремнаго отдѣленія т. с. **Троицкій**, письмоводитель цензуры **Мельниковъ**, Звенигородскій уѣздный исправникъ **Юровъ** и письмоводитель Васильк. двор. опеки **Терлецкій.**

**По Министерству Финансовъ:**

Назначены: помощникомъ столоначальника Кіев. Казен. Палаты **Петръ Ковальскій** и. д. младш. помощника надзирателя 4 округа Губ. Акцизн. Управленія—младш. контр. винокур. заводовъ **Борымскій.**

Переведенъ помощ. окружнаго надзирателя 7 округа к. р. **Баскановъ**, на мѣсто умершаго помощн. окр. надз. 4 округа т. с. **Матисена.**

**По Государственному Контролю:**

Исключены за смертію управл. Кіев. Контр. Палатою д. с. с. **Бабіевскій** и контролеръ контроля по постройкѣ и усиленію Ю.-З. ж. д. к. а. **Араповъ** съ назначеніемъ на мѣсто послѣдняго помощника контролера сего контроля к. р. **Домбровскаго.**

**По военному вѣдомству:**

Назначенъ начальн. штаба 11 кавалер. дивиз. полк. **Измайловичъ** инспекторомъ классовъ Кіев. пѣх. юнк. учил. съ оставл. въ генер. штабѣ.

**По вѣдомству Министерства Юстиціи:**

Исключены: за смертію: Членъ Кіев. Судебн. Палаты д. с. с. Боголюбовъ, мировой судья Васильков. суд. мир. окр. Тарасевичъ.

Назначены: товарищъ прокурора Казан. суд. палаты Газенвинкель—членомъ Кіев. судебной палаты; товар. предсѣд. Кіев. окр. суда н. с. Лебедевъ—дѣлопроизв. Кабинета Его Императорскаго Величества по юридической части; члены Кіев. окр. суда: т. с. Поповъ и к. с. Пахаловичъ—товарищами предсѣдателя окружныхъ судовъ: первый—Нѣжинскаго и второй—Кіевскаго; помощ. старшаго нотариуса Кіев. окр. суда Юшковскій—добав. мир. судьей Черкасск. округа; секретарь Кіев. окр. суда Ждановскій—секрет. Кіев. суд. палаты; помощникъ секрет. Кіев. судеб. палаты к. с. Завадскій; старшіе кандидаты на судебн. должн. при Кіев. окр. судѣ: к. секр. Рыбинскій, к. секр. Ферликовскій, Полищукъ и Карповъ—и. д. судебныхъ слѣдователей: первый—3 уч. Черкасск. у., второй—3 уч. Бердич. у., третій вновь образов. 4 уч. Радомысл. у., четвертый—1 уч. Канев. у. и пятый—вновь образ. 5 уч. Васильк. у.; и. д. судеб. слѣдов. 3 уч. Черкасск. у. к. а. Суховъ перевод. въ 5 уч. Бердич. уѣзда и участ. мировой судья Тарашанскаго окр. г. с. Лавровъ—уч. миров. судьей 3 уч. ревельско-гапсальскаго округа.

**По вѣдомству Министерства Народнаго Просвѣщенія:**

Назначены привать-доценты: Императорскихъ университетовъ: св. Владиміра Цытовичъ и Казанскаго Орловъ—экстраординарными профессорами ун-та св. Владиміра, первый по каѳ. полицейск. права и второй по каѳ. гигиены и медиц. полиц. и директоръ Коллегіи П. Галагана с. с. Анненскій—директоромъ С.-Петербур. восьмой гимназіи.

Съ 8 января открыто въ Кіевѣ отдѣленіе Русскаго для внѣшней торговли банка. Брещат., д. Клугкиста. Управляющій Отдѣленіемъ А. А. Шедель.

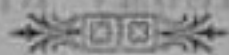

Назначены: 36 драгунскаго Ахтырскаго полка поручикъ, баронъ **Мегденъ**—адъютантомъ къ Кіевскому, Подольскому и Волынскому Генераль-Губернатору.

Мировой посредникъ 1 участка Литинскаго уѣзда, состоящій въ запасѣ гвардейской пѣхоты, поручикъ **Николай Шильдербъ-Шульднеръ**—и, д. младшаго чиновника особыхъ порученій при Кіевскомъ, Подольскомъ и Волынскомъ Генераль-Губернаторѣ.

Мировой посредникъ 2 участка Звенигородскаго уѣзда **Бобровскій**—переведенъ на такую-же должность въ 1-й участокъ Литинскаго уѣзда съ назначеніемъ и. д. предводителя дворянства.

Назначенный мировымъ посредникомъ 2-го участка Звенигородскаго уѣзда кандидатъ къ мировымъ посредникамъ по Кіевской губ., губ. секр. Ал-ръ. **Васильевъ Ивановъ** и мировой посредникъ 1-го уч. Уманскаго уѣзда **Маковъ**,—переведены одинъ на мѣсто другого.

Состоящій въ штатѣ канцеляріи Генераль-Губернатора, дворянинъ **Лоонтій Рафальскій**—назначенъ кандидатомъ къ мировымъ посредникамъ по Кіевской губ.

Засѣдатель Радомысльской дворянской опеки **Пархоменко**—переведенъ на такую-же должность въ Звенигородскую опеку.

Сельскій врачъ 2 уч. Черкаскаго уѣзда **Кедриновскій**—назначенъ сверхштатн. младш. медицин. чиновн. при медицинскомъ департаментѣ.

Сельскій врачъ 1-го уч. Звенигородскаго уѣзда **Цытовичъ**—переведенъ во 2-й уч. Черкаскаго уѣзда, а на его мѣсто назначенъ вольнопрактикующій врачъ **Мих. Ковалевскій**.

Управляющимъ Кіевскою Контрольною Палатою, назначенъ чиновникъ особыхъ порученій V класса при Государственномъ Контролѣ, кол. сов. **Николаевъ**.

Добавочный мировой судья Новоалександровскаго округа тит. сов. **Кулжинскій**—назначенъ мировымъ судьей Васильковскаго окр.

Переведены: судебный слѣдователь 2-го уч. Кіевскаго уѣзда **Бобрецкій**—въ 4-й уч. г. Кіева; и. д. судебного слѣдователя 1-го уч. Уманскаго уѣзда и по важнѣйшимъ дѣламъ Уманскаго окружнаго суда—**Левашевъ**, согласно прошенію—во 2-й уч. Кіевскаго уѣз.

Отставной надв. сов. **Пальчуговъ**—назначенъ мировымъ судьей Таращанскаго округа.

Почетный мировой судья Каневскаго округа **Гудимъ-Левковичъ**, уволенъ отъ должности по болѣзни.

Членъ Симферопольскаго окружнаго суда по Мелитопольскому уѣзду **Раздольскій** и товарищъ прокурора Уманскаго окружнаго суда **Березанскій**—членами Уманскаго окружнаго суда.

Членъ Нѣжинскаго окружнаго суда **Морозовъ**—членомъ Кіевскаго окружнаго суда.

Начальникъ военныхъ сооб. Кіевскаго военн. округа генер.-маіоръ **Андреевъ**, назначенъ начальникомъ штаба 1-го арм. корпуса.

Помощникъ старшаго адъютанта штаба Кіевскаго военнаго округа капитанъ **Толмачевъ**, назначенъ и. д. старшаго адъютанта того-же округа.

Штабсъ-капитанъ 27-го артилл. бригады **Даиловъ**—въ генеральный штабъ съ назначеніемъ помощн. старшаго адъютанта Кіевскаго военн. округа.

Начальникъ Харьковской инженерной дистанціи полковникъ **Трухановъ** и штаб.-офиц. для особыхъ поруч. окр. инж. управл. Кіевск. округа инженер.-полковн. **Биркинъ**,—переведены одинъ на мѣсто другого.

Старш. адъютантъ Кіевскаго военн. округа подполк. **Чекмаревъ**, назначенъ младш. дѣлопроизводителемъ канцелиріи военно-учен. ком. Главнаго штаба.

Военный судья Одесскаго военно-окружнаго суда ген.-маіоръ **Аникѣевъ**—прокуроромъ Кіевскаго военно-окружнаго суда.

Командиръ 2-й бригады 33 пѣхотной дивизіи, генер.-маіоръ **Длотовскій**—начальникомъ 51-й пѣхотной резерв. бригады.

Исключена за смертью главн. надзирательница Кіевской министерской женской гимназіи, фрейлина Ея Величества, **Гогель**.

## АЛФАВИТНЫЙ УКАЗАТЕЛЬ

фамилій, значащихся въ Адресъ-Календарѣ\*).

- А база, 64.  
Абинякова, 77.  
Абрамовъ, 35.  
Абрагамсонъ, 35.  
Абри, 132.  
Абрамовичъ, 49, 79.  
Абросимовъ, 124, 127.  
Августинъ, игум. 53, 138.  
Авдіевъ, 16.  
Авдюшенко, 88.  
Авенаріусъ, 67, 77.  
Ависонъ, 12.  
Авксентьевъ, 141, 144.  
Авраамовъ, 13.  
Аврамовъ, 43, 131.  
Авраменко, 109.  
Автократовъ, 70.  
Агреньевъ-Славянскій, 7.  
Адамовичъ, 23.  
Акимовичъ, 53, 103.  
Акифьевъ, 42.  
Акоронко, 31, 32.  
Александровъ, 90, 97.  
Александровичъ, 75, 109.  
Алексѣевъ, 14, 26, 45.  
Алексѣева-Юневичъ, 58, 83.  
Алопеусъ, 89.  
Алферовъ, 30.  
Альбрандтъ, 134.  
Альгрень, 25.  
Альдингеръ, 59, 66, 75.  
Алтеръ, 129.  
Альтеръ, 133.  
Альфонскій, 110.  
Аморейскій, 91.  
Анастасій, іером. 55.  
Андерсонъ, 24, 67.  
Андреевъ, 13, 22, 27, 38, 45.  
Авдріевскій, 20, 60, 71, 97, 146.  
Авдріевичъ, 100.  
Авдріенко, 125.  
Авдріяшевъ, 59.  
Авдріяшевъ, 53, 65, 82, 84.  
Анжело, 39.  
Аникѣевъ, 104.  
Аничковъ, 34.  
Анненкова, 77.  
Анненскій, 74.  
Аннертъ, 63.  
Аносковъ, 26, 40.  
Антоновичъ, 21, 49, 99, 118.  
Антиповъ, 24.  
Антоненко, 74.  
Антониковскій, 25.  
Антонинъ, 57.  
Антонія игуменія, 145.  
Антоновичъ, 65, 67, 83.  
Антоновъ, 31.  
Апанасовъ, 100.  
Апраксина граф., 59, 60.  
Апраксинъ, 57.  
Араевскій, 120.  
Араповъ, 31.

\*) Сюда не включены: Присяжные повѣренные при Киевскомъ окружномъ судѣ (49 стр.), какъ напечатанныя въ алфавитномъ перечнѣ и мѣщанскія управы.



Арбузовъ, 101.  
Арефьевъ, 108.  
Аристарховъ, 16.  
Армашевскій, 68, 81.  
Артамонова, 58, 59, 61.  
Архангельскій, 48, 101, 139.  
Асѣвъ, 31.  
Атаназевичъ, 137.  
Аушевъ, 40.  
Афанасьева, 82.  
Афанасьевъ, 13, 15, 53.  
Афонскій, 110.  
Ахматовъ, 138, 139.  
Ашкенузи, 114.  
Аѳанасьевъ, 31.  
Аѳиногенъ іерод., 145.  
  
**Б**абенюкъ, 121.  
Бабикова, 80.  
Бабицкій, 119.  
Бабичъ, 49.  
Бабурскій, 78.  
Бабчинскій, 114,  
Бадаевъ, 23.  
Бадровъ, 130.  
Бажановъ, 139.  
Базилевичъ, 13, 16, 45, 53, 57.  
Базинеръ, 49.  
Баіовъ, 42.  
Байбаковъ, 130.  
Байкинъ, 136.  
Баккалинскій, 49, 102, 137, 140.  
Баклановская, 92.  
Бакиновскій, 49.  
Балабушевичъ, 55.  
Балаковъ, 98.  
Балано, 40.  
Балашевъ, 7, 138.  
Балдовскій, 106.  
Балецкій, 122.  
Балицкій, 4.  
Балковскій, 24.

Бальменъ (де-), графъ, 37.  
Балясный, 102.  
Бановъ, 61.  
Баравскій, 139.  
Баравенко-Броновицкій, 134.  
Баранецкій, 65, 67.  
Барановичъ, 126, 127.  
Барановъ, 118.  
Барановскій, 3.  
Бараць, 14, 49, 61.  
Барашъ, 10.  
Барбанъ, 11.  
Барбіеръ, 4.  
Бардашевскій, 23.  
Барзиловскій, 38, 68.  
Бариловичъ, 56.  
Барицкій, 11, 129.  
Барковъ, 49.  
Барсовъ, 42.  
Барсуковъ, 5, 61.  
Бартеневъ, 47.  
Барцевскій, 13, 29.  
Баскаковъ, 24.  
Баснинъ, 20.  
Бассъ, 23.  
Батіевскій, 24.  
Бать, 92.  
Батьяновъ, 131.  
Батячевъ, 5.  
Бауманъ, 123.  
Баумбахъ, 118.  
Баумгартенъ, 3, 64, 84, 86.  
Баумгольць, 97.  
Бауэръ, 59.  
Бацановскій, 146.  
Бачинскій, 104.  
Бачковскій, 129.  
Башилова, 58.  
Бееръ, 35.  
Безакъ, 32, 96.  
Безвенглинскій, 145.  
Безмѣновъ, 72.  
Безпаловъ, 116, 143.

Безсмертный, 3, 4, 74.  
Вейтель, 60, 77, 80.  
Бекерскій, 115.  
Бекъ, 4.  
Беме, 59, 60.  
Бендеровскій, 40.  
Беневскій, 38, 64.  
Бенедиктовъ, 45.  
Бень, 135.  
Бергманъ, 71.  
Бердяевъ, 26, 27, 64, 84.  
Бережницкій, 78.  
Березанскій, 130.  
Березина, 58.  
Березницкая, 62.  
Березовскій, 4, 21, 35, 91, 108.  
Беренштейнъ, 133.  
Берестовскій, 26, 130.  
Берестневъ, 45.  
Берестнева, 77.  
Берлизевъ, 21.  
Берло, 76.  
Бернацкій, 20.  
Берстель, 76.  
Бершадскій, 28.  
Беръ-фонъ, 38.  
Бессеръ, фонъ, 2.  
Бетулинскій, 31.  
Бець, 69.  
Бизманъ, 38.  
Билинкисъ, 129.  
Бимманъ, 40.  
Бирнбаумъ, 133.  
Биркинъ, 39.  
Бирюковъ, 29.  
Блажіевскій, 36.  
Блоневскій, 89.  
Блонскій, 91.  
Близнеръ, 85.  
Блуменфельдъ, 83.  
Блюменфельдъ, 59.  
Бобинскій, 83.  
Бобирь, 92.

Бобрецкій, 67, 81.  
Бобринскій, графъ, 64, 137, 138.  
Бобровская, 140.  
Бобровскій, 103, 113.  
Богаевскій, 106.  
Багатко, 28.  
Богатырева, 80.  
Богатыревъ, 34.  
Богдановъ, 10.  
Богдановскій, 30.  
Богдашевскій, 55.  
Богольповъ, 130.  
Боголюбовъ, 24, 47.  
Богородицкій, 53, 55, 56.  
Богословскій, 48.  
Богославскій, 7.  
Богуславскій, 102.  
Богровъ, 49.  
Бодянскій, 71.  
Божкевичъ, 96.  
Божко, 72.  
Боккаръ (де-), 73, 74.  
Болдескуль, 48.  
Болевскій, 135.  
Болясный, 100.  
Боль, 58.  
Бондаревъ, 36, 108.  
Бондаренко, 66, 134.  
Бонитенко, 92.  
Боншманъ, 124.  
Бордзиловскій, 68.  
Борецкая, 90.  
Борецкій, 49.  
Борзяковскій, 130.  
Борисенко, 70.  
Борисовъ, 30, 78.  
Борисова, 56.  
Боркманъ, 104.  
Борманъ, 11.  
Борнгаутъ, 69.  
Бородина, 86.  
Бородавка, 17.  
Бородинъ, 34, 82, 103.

Бородичъ, 13.  
 Борошенко, 125.  
 Боряковский, 81, 110.  
 Босняцкій, 92.  
 Ботвиновская, 79.  
 Ботвиновскій, 6, 146, 139, 143.  
 Бояновичъ, 4.  
 Бравецкій, 1, 5.  
 Брагинцева, 80.  
 Браиловскій, 56, 72.  
 Брамсонъ, 76.  
 Брандорфъ, 40.  
 Брандтъ, 41.  
 Брановскій, 3, 4.  
 Братковъ, 138, 141.  
 Братковскій, 142.  
 Бренцеръ, 85.  
 Бржезовскій, 100.  
 Брикманъ, 12.  
 Брифъ, 88.  
 Бродскій, 61, 86, 87.  
 Брониковскій, 103.  
 Броуновъ, 68.  
 Броунъ, 129.  
 Брояковский, 125.  
 Брукъ, 108.  
 Бруно, 39.  
 Брунъ, 47, 88.  
 Буаселло, 72.  
 Бублиевъ, 44.  
 Бубновъ, 15, 67.  
 Бугаевъ, 29.  
 Будзко, 24.  
 Буйницкій, 121.  
 Букоемскій, 108.  
 Букрѣевъ, 68, 74.  
 Булашевъ, 54, 55, 56.  
 Булгаковъ, 48, 55, 139.  
 Булгакова, 63.  
 Буличъ, 34.  
 Булыченко, 23.  
 Бунге, 67, 82.  
 Бундель, 141.

Буренко, 60.  
 Буркгардтъ, 118.  
 Бурлей, 15.  
 Бурлай, 126, 127.  
 Бурмейстеръ, 13, 22, 64, 65.  
 Бурхардъ, 26.  
 Бутенгофъ, 98.  
 Буткевичъ, 91, 117, 119.  
 Бутовичъ, 20, 38, 109.  
 Бутовскій, 1, 105.  
 Буци, 58, 59.  
 Бучинскій, 16.  
 Бухвальдъ, 26.  
 Бухгеймъ, 136.  
 Бухгольцъ, баронъ, 51.  
 Быковский, 132.  
 Быстрицкій, 104.  
 Бѣгановскій, 57.  
 Бѣгильдеевъ, 37.  
 Бѣдненко, 3.  
 Бѣдняковъ, 48.  
 Бѣлковскій, 114.  
 Бѣлецкій, 24, 52, 129.  
 Бѣлинскій, 55.  
 Бѣлобоковъ, 17.  
 Бѣловъ, 121.  
 Бѣлоголовый, 73.  
 Бѣлогриць-Котляревскій, 68.  
 Бѣлокопытовъ, 96.  
 Бѣлонъ, 99.  
 Бѣлоцвѣтова, 79.  
 Бѣлькевичъ, 91, 126, 127.  
 Бѣльская, 59, 60.  
 Бѣльскій, 21, 128.  
 Бѣльченко, 72, 76.  
 Бѣлявинскій, 17.  
 Бѣлявскій, 13, 124.  
 Бѣлянкинъ, 89.  
 Бѣляновскій, 20, 22, 56, 110.  
 Бѣньковскій, 52.   
 Бялобржескій, 16.  
 Бялоцкій, 98, 124.

Ваденюкъ, 51.  
Ваземъ, 19, 58, 60, 86.  
Вайнштейнъ, 20.  
Вакаръ, 51.  
Вакуловъ, 137.  
Валединскій, 48, 65.  
Валекъ, 6, 7.  
Валицкій, 112.  
Валль, 86.  
Валуевъ, 29.  
Валькеръ, 74.  
Вальтеръ, 21, 23.  
Валюкъ, 131.  
Варгулевичъ, 125.  
Варзаръ, 19.  
Варсонофій, іерод. 56, 145.  
Вартминскій, 56.  
Вартъ, 12.  
Варшаверъ, 103.  
Варшавскій, 49, 143.  
Васелининъ, 140.  
Василевскій, 18, 80, 92, 135.  
Василенко, 77, 105, 114.  
Васильева, 90.  
Васильевъ 1, 10, 23, 35, 48, 98.  
Васильевъ-Яковлевъ, 75.  
Васильченко, 60.  
Васневскій, 15.  
Васнецовъ, 95.  
Васьковъ, 119.  
Васьковскій, 26.  
Ватагинъ, 35.  
Ваштевичъ, 6, 116.  
Ващенко-Захарченко, 67, 76, 99.  
Введенская, 146.  
Введенскій, 1, 22, 49.  
Вдовыченко, 36.  
Вебель, 44.  
Веберъ, 17.  
Велецкая, 77.  
Вельминъ, 93.  
Вельць, 61.  
Вельяминовъ-Зерновъ, 2, 65, 82.

Вельяминовъ, 62.  
Венюковъ, 68.  
Веревскій, 123.  
Вереденко, 78.  
Веремѣенко, 114.  
Верещагинъ, 125.  
Вербицкій, 107.  
Вержбицкая, 80, 109.  
Вержбицкій, 107, 116.  
Вернеръ, 29.  
Верхолать, 101.  
Ветлицкая, 146.  
Веселовскій, 121.  
Весёлый, 132.  
Вздѣконьскій, 49.  
Вивденко, 145.  
Викторовъ, 49.  
Виленскій, 96.  
Вилинбаховъ, 2.  
Вилль, 100.  
Вильсонъ, 101.  
Вильчковскій, 23.  
Вильямсонъ, 130.  
Винда, 39.  
Виноградовъ, 92.  
Виноградскій, 27, 83.  
Винокуровъ, 133.  
Виржиковскій, 22.  
Вирскій, 142.  
Вислоцкій, 97.  
Витавскій, 146.  
Витвицкій, 132.  
Витте, (фонъ) 102.  
Вишневецкій, 23, 62, 75.  
Вишневскій, 10, 13, 21, 44, 51.  
Вишницкій, 136.  
Вишніовскій, 115, 129.  
Віаль, 59.  
Владиміровъ, 65, 67, 74, 101.  
Владимірскій, 5.  
Владимірскій-Будановъ, 2, 68, 81.  
Владыкина, 80.  
Власенко-Супрунь, 133.

- Власовъ, 141.  
 Влощевскій, 100.  
 Вовченко, 127.  
 Воеводскій, 10, 80.  
 Вознесенскій, 45.  
 Воиновъ, 41.  
 Войнарскій, 20.  
 Войнарская, 62.  
 Войтенко, 16, 29, 63, 80.  
 Войткевичъ, 112.  
 Войтовичъ, 73.  
 Войцѣховскій, 112, 144.  
 Воликовскій, 4.  
 Волкъ-Ланевскій, 111.  
 Волкобой, 146.  
 Волковъ 23, 32, 77, 79, 119, 146.  
 Волковичъ, 69, 132.  
 Волковскій, 47.  
 Володкевичъ, 46, 51, 68.  
 Волосной, 93.  
 Волоотовскій, 45.  
 Волоховъ, 82.  
 Волошинъ, 139.  
 Волошкевичъ, 77.  
 Вольскій, 114.  
 Вольтеръ, 48.  
 Вольтнеръ, 75.  
 Вольфъ, 96.  
 Волянскій, 127.  
 Воробьевъ, 30, 49.  
 Воронкевичъ, 23.  
 Вороновъ, 48.  
 Воронцевъ-Дашковъ, графъ 84.  
 Ворончукъ, 108.  
 Воскобойниковъ, 58.  
 Воскресенская, 59.  
 Воскресенскій, 15, 72.  
 Вощининъ, 24.  
 Воячекъ, 83.  
 Врангель, баронъ 41, 84, 103.  
 Врублевскій 75.  
 Вуковъ, 143.  
 Выровая, 141.  
 Высоцкій, 89, 139.  
 Высочанская, 141.  
 Вышеславцевъ, 42, 97.  
 Вѣревскій, 123.  
 Вязовой, 75.  
 Габай, 135.  
 Габріоловичъ, 112.  
 Гавинскій, 136.  
 Гавриленко, 60, 70.  
 Гаврилко, 42.  
 Гавришенко-Скалецкая, 140.  
 Гадзинская, 79.  
 Гаевскій, 99.  
 Газенвинкель, 148.  
 Газенгегеръ, 58, 60.  
 Гайдуковъ, 29, 64, 85.  
 Галабудскій, 86.  
 Галаганъ, 74.  
 Галаневичъ, 113.  
 Галанинъ, 31.  
 Галахова, 58, 59.  
 Галензовскій, 112.  
 Галенко, 128.  
 Галенковскій, 13.  
 Галецкая, 80.  
 Галецкій, 13.  
 Галинъ, 45.  
 Гальчинскій, 26.  
 Гамалія, 15.  
 Гаммеръ-Пургеталль, 87.  
 Гангардтъ, 44.  
 Ганиткевичъ, 124.  
 Ганьскій, 111.  
 Ганичъ, 24.  
 Гарбаровъ, 117.  
 Гаринъ, 41.  
 Гаркови, 86.  
 Гарштейнъ, 97.  
 Гаугеръ, 44.  
 Гахувъ, 121.  
 Гвоздиковъ, 30.  
 Гдѣшинскій, 108, 110, 111.  
 Гебель, 59.

Геггардтъ, 146.  
 Геевскій, 136.  
 Гежелинь, 88.  
 Гейбель, 69.  
 Гейкингъ, 98.  
 Гейрихсенъ, 45.  
 Гейнцъ, 146.  
 Гейслеръ, 106.  
 Гелтовскій, 40, 64.  
 Гельбакъ, 121.  
 Гельманъ, 129.  
 Гемпель, 104.  
 Гене, 12, 40.  
 Геничъ, 137.  
 Георгиевъ, 105.  
 Георгиевскій, 70, 73, 101, 102.  
 Герандли, 74.  
 Герасимовъ, 30, 41, 115.  
 Гербко, 102.  
 Германъ, 48.  
 Германовскій, 6.  
 Геридтъ, 88.  
 Гершельманъ-фонъ, 33.  
 Гессе, 49, 76.  
 Гешвендъ, 90.  
 Гибель, 141.  
 Гигенко, 105.  
 Гизе 45.  
 Гиляровъ, 65, 67.  
 Гимнасій, іером. 110.  
 Гинтеръ, 89, 137.  
 Гинсъ, 12.  
 Гинцъ, 121.  
 Гирсъ, 24.  
 Главацкій, 99.  
 Гладинъ, 77.  
 Глазенапъ, 13.  
 Глазеръ, 12.  
 Глазыринъ, 113.  
 Глинка, 49, 95.  
 Глинскій, 38.  
 Глиноецкій, 95.  
 Глоба, 92.  
 Гловацкій, 1, 37, 92, 113.

Глодовскій, 128.  
 Глуздовскій, 79.  
 Глушковъ, 13.  
 Глыба, 109.  
 Глѣбовъ, 24.  
 Глядиловская, 80.  
 Гнилосыровъ, 110, 118.  
 Гнилушкинъ, 74.  
 Гнѣвушевъ, 55, 56, 57, 58.  
 Говардовская, 59, 60.  
 Говядовскій, 110.  
 Гогель, 75, 76.  
 Гоголицынъ 96.  
 Гогуляевъ, 41.  
 Годованикъ, 73.  
 Голега, 104.  
 Голле, 27.  
 Голицынъ, 97, 98.  
 Голицынскій, 109.  
 Головковскій, 36, 132.  
 Гололобовъ, 23.  
 Голосовъ, 34.  
 Гольберштадтъ, 100.  
 Гольденбергъ, 28, 86, 112.  
 Гольденвейзеръ, 61.  
 Гольдерекеръ, 75, 77.  
 Гольдманъ, 135.  
 Голубевъ, 54, 67, 130.  
 Голубиновъ, 49.  
 Голубовскій, 66, 67, 71, 124.  
 Голятовскій, 13.  
 Гоменюкъ, 8.  
 Гомолинскій, 89.  
 Гонбаумъ, 68.  
 Гонзаго, 75.  
 Гоніондзскій, 34.  
 Гончаровъ, 41.  
 Гончаренко, 38, 109.  
 Горбатовскій, 42, 113.  
 Горбуновъ, 24, 88.  
 Горбачевъ, 23.  
 Горватъ, 61.  
 Горжевскій, 99.

Гординскій, 21, 96.  
 Гордіевичъ, 74.  
 Гордіевскій, 79.  
 Горенштейнъ, 115.  
 Гордовскій, 114.  
 Горковенко, 26.  
 Горовиць, 29.  
 Городецкая, 79.  
 Городецкій, 56.  
 Гороновскій, 93.  
 Горохъ, 124, 125.  
 Горсенскій, 31.  
 Горскій, 97, 112.  
 Горяниновъ, 36.  
 Горянскій, 4, 54, 57.  
 Госочинскій, 17.  
 Готовцева, 63.  
 Готовцевъ, 2, 51.  
 Готчинъ, 17.  
 Гофманъ, 125, 138.  
 Гоць, 92.  
 Гошковскій, 78, 79.  
 Гоштовтъ, 60.  
 Граббе, 47.  
 Грабовичъ, 139, 140.  
 Грабовскій, 12, 73, 78, 92, 120.  
 Градецкій, 117.  
 Граціанскій, 57.  
 Гребенетскій, 114.  
 Гребеновскій, 73, 99.  
 Гребенниковъ, 66.  
 Гребень, 86, 100.  
 Гревсъ, 142, 144.  
 Грень, 67.  
 Греченко, 140.  
 Грибиножка, 15.  
 Грибовская, 97.  
 Грибовъ, 128.  
 Григоращъ, 26, 117.  
 Григоренко, 76, 134.  
 Григоровичъ, 23, 71, 83, 114.  
 Григоровичъ-Барскій, 7.  
 Григорьевъ, 27, 59, 60, 110, 114.

Григорьева, 103.  
 Григоръ, 95.  
 Гринбергъ, 129, 133.  
 Гриффенъ, 132.  
 Гричукъ, 14, 80.  
 Гришко, 104.  
 Гришко-Гришевскій, 49.  
 Грищенкова, 80.  
 Грищинскій, 122.  
 Гріельскій, 32.  
 Гродзинскій, 132.  
 Гродзскій, 33.  
 Гроздова, 140.  
 Грозмани, 45.  
 Гросбергъ, 71.  
 Грузевичъ-Нечай, 76.  
 Грушецкій, 105.  
 Грушко, 31.  
 Грюнвальдъ, 12.  
 Губановъ, 90.  
 Губаренко, 130.  
 Гудвичъ, 79.  
 Гудшонъ, 61, 86.  
 Гудимъ-Левковичъ, 2, 26, 27, 28,  
 51, 61, 64, 109.  
 Гуковичъ, 79.  
 Гуковскій, 16.  
 Гулькевичъ, 52.  
 Гуляева, 59, 61.  
 Гуляницкій, 138, 145.  
 Гуминскій, 17.  
 Гусаковскій, 105, 137.  
 Гусева, 70, 81.  
 Гушковскій, 96.  
 Гутовскій, 16.  
 Гутковскій, 96.  
 Гушло, 99.  
 Гуцевичъ, 27.

Давыдовъ, 144.  
 Давидовичъ, 119.  
 Давидсонъ, 58, 76.  
 Давидъ, 102.

Давыдовъ, 91.  
Дагаевъ, 17.  
Далевскій, 143.  
Дамиловскій, 121.  
Даниленко, 96.  
Данилова, 84.  
Даниловъ, 20, 46.  
Данилычевъ, 22.  
Данилькевичъ, 93.  
Данильевъ, 93.  
Данквартъ, 46.  
Данде, 83.  
Данкевичъ, 80, 92.  
Данцигъ, 108.  
Даньшинъ, 44.  
Дараганъ, 7, 10, 15.  
Даровскій, 133.  
Дашевскій, 117.  
Дашкевичъ, 1, 15, 28, 56, 67, 81,  
96, 122, 139.  
Дашкевичъ-Чайковскій, 4.  
Дашкѣевъ, 59, 60, 78, 79.  
Дацковъ, 35.  
Дверницкій, 70.  
Дворянскій, 139, 140.  
Двужильный, 140.  
Дебагорій-Мокріевичъ, 33.  
Девель, 42.  
Девиттъ, 101.  
Дегтеревъ, 26, 29, 61, 63.  
Дейнека, 18.  
Декаленко, 121.  
Делленъ, 65, 71.  
Дементьева, 59.  
Демидовичъ, 105.  
Демочани, 14, 28.  
Демченко, 68, 82, 112, 144.  
Демуцкій, 26.  
Демьяновичъ, 44.  
Демяновичъ, 42.  
Денеръ, 133.  
Деленчъ-Ленчевскій, 72.  
Дешнъ, 39, 64.

Деревянкинъ, 72.  
Деревянко, 99.  
Деркачевъ, 137, 138.  
Дефендовъ, 32, 156.  
Дехтяревъ, 144.  
Дешинъ, 46.  
Джаксонъ, 122.  
Джамбакуріанъ-Орбеліани, 37.  
Дзбановскій, 6, 130.  
Дзвонковскій, 129.  
Дзѣвалтовскій, 120, 121.  
Дзевалтовскій-Гинтовтъ, 26.  
Дзюбенко-Дзюблевскій, 98.  
Дивишекъ, 74.  
Дикій, 106.  
Динтеръ, 89.  
Диригъ, 43.  
Дитерихсъ, 110.  
Дитятинъ, 26, 29, 57, 62.  
Дитятина, 61, 86.  
Диць, 34.  
Діаконенко, 72.  
Длотовскій, 42.  
Длугоборскій, 125.  
Дмитревскій, 54.  
Дмитревъ, 55.  
Дмитріевскій, 116.  
Дмитріевъ, 26, 32, 93, 137.  
Дмитріевъ-Хаджи, 109.  
Дмоховскій, 26.  
Добржинскій, 9.  
Добриловская, 60.  
Добровольскій, 22, 61, 95, 98,  
112, 119, 129.  
Доброгаевъ, 32, 101.  
Доброгурскій, 14.  
Добронравовъ, 69, 81.  
Добротворскій, 72.  
Довгинскій, 125.  
Додаевскій, 108.  
Дроздовскій, 72.  
Долбинъ, 132.  
Долбинскій, 102.



Долгова, 63.  
 Долговъ, 44.  
 Долгуновъ, 47.  
 Долгушинъ, 132.  
 Доленко-Семеновскій, 71.  
 Должанскій, 25.  
 Долженко, 71.  
 Должиковъ, 105.  
 Долинскій, 144.  
 Долматовъ, 65.  
 Доманскій, 56, 57.  
 Домбровольскій, 108, 111.  
 Домбровскій, 27, 31, 76.  
 Доможировъ, 42.  
 Домонтовичъ, 103.  
 Донать, 82.  
 Донцовъ, 109.  
 Дородницынъ, 53.  
 Дорожинскій, 146.  
 Дорошкевичъ, 124.  
 Дорширунгъ-Целица, 92.  
 Дрогоневицъ, 30.  
 Дорогоневскій, 15.  
 Драгомировъ, М. И., 37, 64, 85.  
 Драгомирова, 64.  
 Драчевскій, 115.  
 Дрезенъ, 29.  
 Дрентельнъ, 62, 64.  
 Дрибинъ, 135, 136.  
 Дробинскій, 20.  
 Дрогочинскій, 13.  
 Дроздовъ, 14, 54.  
 Дубановскій, 16.  
 Дубенко, 132.  
 Дубинскій, 89, 115.  
 Дубницкій, 51.  
 Дубовицкій, 32.  
 Дубровинъ, 13.  
 Дуброво, 15, 125.  
 Дугановъ, 4.  
 Дуда, 59, 83.  
 Дудкинъ, 137.  
 Дужкинъ, 122.

Думитрашковъ, 70.  
 Дурдуковскій, 56.  
 Дурневъ, 116.  
 Дуссанъ, 45.  
 Дучинская, 77.  
 Дыдырко, 137.  
 Дыминскій, 112.  
 Дыновскій, 35.  
 Дыховичный, 98.  
 Дьяконовъ, 36.  
 Дьяконовъ, 82.  
 Дьяченко, 45, 111.  
 Дядюкинъ, 13, 100.  
 Дюранъ, 75.

**Е**вдокимовъ, 44.  
 Евецкій, 19.  
 Евлогій, архимандр., 53, 93.  
 Евицкій, 10.  
 Евреиновъ, 45.  
 Евсевскій, 119.  
 Евфалія, игум., 145.  
 Егунова, 77.  
 Едлинскій, 56.  
 Езерскій, 89.  
 Елинецкій, 129.  
 Еліазара, игуменія, 53.  
 Ендржеевскій, 37, 137.  
 Евичъ, 103.  
 Еременко, 130.  
 Еремѣевъ, 11.  
 Ермаковъ, 65, 67, 74.  
 Ермоленко, 104.  
 Ерофѣевъ, 110.  
 Ефимовъ, 91, 94.  
 Ехъ, 77.

**Ж**алковскій, 139.  
 Жаловскій, 145.  
 Жаревичъ, 55.  
 Жарновецкій, 18.  
 Ждановъ, 43, 90, 94.  
 Ждановичъ, 17, 95.

Ждановскій, 47, 82, 148.  
 Жебровскій, 99.  
 Жеваховъ, 66.  
 Жежелевскій, 91.  
 Желинскій, 116.  
 Жельветръ, 23.  
 Жемчужниковъ, 70.  
 Жеребко, 24.  
 Жеребцовъ, 4.  
 Живковичъ, 130.  
 Живоглядовъ, 16.  
 Живульть, 100.  
 Жидковъ, 13.  
 Жижеринъ, 79.  
 Жилинъ, 48.  
 Жиронинъ, 140.  
 Житецкій, 45.  
 Жолткевичъ, 20, 129.  
 Жукъ, 26, 61, 68, 70, 77,  
 78, 117, 139.  
 Жукевичъ, 94.  
 Жуковъ, 48.  
 Жуковскій, 144.  
 Жуковцевъ, 31.  
 Журавлевъ, 5, 46, 59.  
 Жураковскій, 95.  
 Жучковскій, 92.  
 Забродская, 56.  
 Забѣлинъ, 55.  
 Забугинъ, 26, 51.  
 Забугина, 62, 64.  
 Забузскій, 66.  
 Забутый, 115.  
 Завадская, 126.  
 Завадскій, 45, 88, 104, 148.  
 Завадскій-Краснопольскій, 17.  
 Завистовскій, 75.  
 Завитневичъ, 55, 58.  
 Загайкевичъ, 132.  
 Загоровскій, 119.  
 Загорскій, 132.  
 Загорѣльскій, 23.

Загурскій, 18.  
 Задолинный, 16.  
 Зайцевъ, 30, 85, 86, 121, 136.  
 Заіончевская, 86.  
 Заіончевскій, 14.  
 Закусиловъ, 17.  
 Залѣвскій, 6.  
 Залѣскій, 20, 27, 89, 112, 134.  
 Залѣская, 60.  
 Замыцкій, 41.  
 Замятчинскій, 118.  
 Занаревскій, 33.  
 Заньковскій, 122.  
 Зарембо, 61.  
 Зарембо-Голзяцкій, 98.  
 Заржицкій, 142, 143.  
 Зарицкій, 135.  
 Засенко, 109.  
 Затворницкій, 124.  
 Засъ, баронъ, 42.  
 Затуловскій, 106.  
 Захаржевскій, 123.  
 Захарова, 62.  
 Захарченко, 31, 73.  
 Захаревичъ, 60, 72, 112.  
 Збожнякевичъ, 20, 70, 85.  
 Збрицкій, 143.  
 Звѣревъ, 17, 43, 49, 55.  
 Звѣринскій, 120.  
 Звѣрковъ, 33.  
 Зволинскій, 136.  
 Звягинцевъ, 11.  
 Здоревскій, 46.  
 Здоръ, 17.  
 Зевальдъ, 85.  
 Зейдель, 82, 86.  
 Зейфертъ, 23.  
 Зеленая, 35.  
 Зеленко, 93.  
 Зеленскій, 147.  
 Зелинскій, 74, 77, 100, 114, 125,  
 129.  
 Земля, 1.

Земянскій, 31.  
 Зинкевичъ, 69.  
 Зеховъ, 45.  
 Зехтенъ, 118.  
 Зимелевъ, 28.  
 Зиманъ, 86.  
 Зимницкій, 140.  
 Зиневичъ, 38, 46, 77.  
 Зискинъ, 100.  
 Зифферманъ, 76.  
 Златоверховниковъ, 54, 66, 71, 72.  
 Злочевскій, 127.  
 Змигородскій, 18.  
 Зміевскій, 94.  
 Знаменскій, 66, 72.  
 Значко-Яворскій, 25.  
 Зноско-Боровскій, 107, 109.  
 Зонненбургъ, 12.  
 Зонненштраль, 45.  
 Зоринъ, 23.  
 Зорницкій, 146.  
 Зотогловъ, 28.  
 Зубокъ-Мокіевскій, 98.  
 Зубковъ, 133.  
 Зубовскій, 31.  
 Зубрицкій, 115, 130.  
 Зубчевскій, 98.  
 Зенченко, 143, 144.  
**И**ваненко-Чоповскій, 32.  
 Иваница, 146.  
 Иваницкій, 57, 141.  
 Иванова, 65, 88, 90.  
 Ивановъ, 7, 15, 16, 23, 33, 46,  
 48, 58, 64, 71, 73, 75, 100,  
 127, 146.  
 Ивановскій, 34, 42, 108.  
 Ивашкевичъ, 36.  
 Иващенко, 40, 41, 71, 72, 92.  
 Ивковъ, 43.  
 Игнатовичъ, 53.  
 Игнатовичъ-Завилейскій, 75, 76.  
 Игнатовскій, 31, 70.  
 Игнатъева, графиня С. С., 62.

Йгнатъевъ, графъ, А. П., 1, 2, 7,  
 84, 85.  
 Игнатъевъ, 7, 24, 51, 61, 64, 92.  
 Идзиковская, 89, 90.  
 Извъковъ, 71.  
 Измайловичъ, 147.  
 Иконникова, 77.  
 Иконниковъ, 3, 4, 67.  
 Ильевичъ, 145.  
 Ильинскій, 20, 72.  
 Ильинъ, 16, 38.  
 Ильяшевичъ, 56, 119.  
 Ильяшенко, 10, 72.  
 Имгартъ, 70.  
 Индутный, 94.  
 Инфимовскій, 30.  
 Иродіоновъ, 52.  
 Исаевъ, 70.  
 Истоминоъ, 35, 58, 72, 74, 76.  
 Ищенко, 122.

Іаковъ, еписк., 52, 53, 83.  
 Іеропесь, 99.  
 Іоанникій, митроп., 7, 52, 53, 61,  
 64, 83.  
 Іоанникій, еписк., 52.  
 Іоасафъ, іеромонахъ, 110.  
 Іона, архимандритъ, 93.  
 Іогансонъ, 89.  
 Іорданъ, 103.  
 Іошковскій, 138, 148.

**І**савинскій, 143.  
 Кадвенардъ, 139.  
 Каганъ, 106, 133.  
 Казанскій, 131.  
 Казанцевъ, 68.  
 Казариновъ, 132.  
 Казначеевъ, 41.  
 Каймаканъ, 40.  
 Каковскій, 25, 31, 70.  
 Калачинскій, 55.  
 Калашниковъ, 45.  
 Калашникъ, 105.

Калининъ, 22, 105, 130, 135.  
 Калиновскій, 51, 110.  
 Калистъ, игум., 138.  
 Калисфенія, игум., 53.  
 Калитинскій, 139.  
 Калугинъ, 132.  
 Кальевичъ, 58, 59.  
 Калусовскій, 135.  
 Камарить, 74.  
 Каманинъ, 70, 81.  
 Каменскій, 35, 96.  
 Каменцовъ, 47.  
 Каминскій, 91, 127, 128, 130.  
 Кампаръ, 74.  
 Каневскій, 127.  
 Канкринъ, графъ, 11.  
 Карабановичъ, 45.  
 Карабетовъ, 132.  
 Караваевъ, 68.  
 Карасевъ, 91.  
 Карашевичъ, 117.  
 Каргеръ, 33.  
 Карицкій, 60.  
 Каріусъ, 60.  
 Кармазинъ, 49.  
 Карновичъ, 35.  
 Карпенко-Логвиновъ, 101.  
 Карпенко, 49, 138.  
 Карпинскій, 97, 129.  
 Карповъ, 23, 114, 123, 134, 145.  
 Карра, 81.  
 Карсунскій, 132.  
 Картавецъ, 14, 15.  
 Карташевскій, 25.  
 Картель, 37.  
 Карузинъ, 90.  
 Карцевъ, 13.  
 Карышевъ, 49.  
 Кисаевъ, 94.  
 Касьминъ, 92.  
 Кастнеръ, 12.  
 Каттани, 23.  
 Кауровъ, 133.

Каховскій, 95.  
 Качановскій, 61.  
 Кашинскій, 101.  
 Качко, 137.  
 Кашицъ, 83.  
 Кащенко, 43, 131.  
 Кватшевскій, 137.  
 Кваша, 133.  
 Квашнинъ-Самаринъ, 128.  
 Квещевскій, 17.  
 Квитка, 41.  
 Квитко, 12.  
 Квитницкая, 119.  
 Квитницкій, 25, 41.  
 Квятковскій, 4, 118, 128, 129.  
 Кедреновскій, 134, 139.  
 Кейхель, 75.  
 Кемрицъ, 73.  
 Керреръ, 88, 89.  
 Кибаленко, 34, 117.  
 Кивлицкій, 73.  
 Кипарисовъ, 17.  
 Кириевская, 78.  
 Кириевскій, 78.  
 Кириловичъ, 137.  
 Кирилловъ, 27.  
 Кирпичевъ, 35.  
 Кистяковскій, 51.  
 Китайцевъ, 4.  
 Кицъ, 80.  
 Кишка, 116.  
 Клабановскій, 93.  
 Клацанинъ, 143.  
 Клевезаль, 131.  
 Клеопатра монах., 53.  
 Клепчиновъ, 73, 101.  
 Клецъ, 108.  
 Клименко, 83.  
 Климова, 59, 60.  
 Климовъ, 40.  
 Клингардтъ, 30.  
 Клиницкій, 140.  
 Клипуновскій, 114.

Клитинъ, 92.  
 Клопотовскій, 66, 71, 146.  
 Клочковскій, 61.  
 Клыковъ, 19.  
 Клюкина, 58.  
 Клячинъ, 67, 74.  
 Кнауэръ, 67.  
 Книговскій, 17.  
 Киѣповичъ, 14.  
 Княгницкій, 130.  
 Князевъ-Побѣдоносцевъ, 132.  
 Кобылинскій, 42.  
 Кобець, 60.  
 Кобцевъ, 46.  
 Ковалевская, 80.  
 Ковалевскій, 21, 84, 85, 124, 135.  
 Ковалевъ, 130, 136.  
 Коваленко, 20, 45, 80, 118.  
 Ковальницкій, 54.  
 Ковальскій, 106, 107, 108.  
 Ковзанъ, 40.  
 Кованько, 46.  
 Ковчegovъ, 4.  
 Коджобашъ, 72.  
 Когутовъ, 26.  
 Кожичъ, 71.  
 Козакевичъ, 16.  
 Козаковъ, 96.  
 Козачинскій, 132.  
 Козельскій, 16.  
 Козинцова, 76.  
 Козицкій, 18, 58.  
 Козловскій, 9, 17, 52, 56, 68, 73,  
 75, 77, 126, 135, 137, 144.  
 Козлянинова, 64.  
 Кокаринъ, 39.  
 Колбасенко, 108, 111.  
 Колиницкій, 133.  
 Колоденко, 137.  
 Колодочка, 139.  
 Кологривова, 59.  
 Колоколовъ, 38, 70.  
 Колленъ, 61.

Коломацкій, 92, 139.  
 Коломійць, 15, 46.  
 Коломойцовъ, 105.  
 Коломійцевъ, 64, 71.  
 Коломнинъ, 11.  
 Колосовъ, 52.  
 Колосовскій, 139, 140.  
 Колтоновскій, 99, 102, 139.  
 Колотько, 102.  
 Колчигинъ, 40.  
 Колтунъ, 127.  
 Колтынина, 59, 61.  
 Колянковскій, 48.  
 Кольчевскій, 49, 124.  
 Комаръ-Гацкій, 104, 106.  
 Комарницкій, 19.  
 Комаровскій, 53.  
 Комисаренко, 78.  
 Конашевичъ, 144.  
 Кондевскій, 122.  
 Кондратьевъ, 19.  
 Кониская, 63, 80.  
 Конискій, 41.  
 Коновницынъ, графъ, 27, 51.  
 Конради, 77.  
 Константиновъ, 73.  
 Контраневичъ, 80.  
 Конторовичъ, 88.  
 Копанскій, 25, 116, 125, 126.  
 Кобацкевичъ, 117.  
 Копачевскій, 113.  
 Копейщиковъ, 58.  
 Коптевъ, 37, 49, 64, 85.  
 Копыстенскій, 4.  
 Копытовскій, 40.  
 Копчинскій, 124.  
 Копытко, 100.  
 Корачевскій-Волкъ, 138.  
 Корвинъ-Павловскій, 35.  
 Кордашъ, 87.  
 Кордышъ, 89.  
 Коренблitzъ, 96.  
 Корендовичъ, 62.

Корейво, 89.  
Корженіевскій, 146.  
Корзоновъ, 129, 131.  
Корзунъ, 43.  
Корицкая, 140.  
Коркушко, 101.  
Корманъ, 24.  
Корниловичъ, 102.  
Корніенко, 95.  
Коробко, 116.  
Коробкина, 80.  
Коробкинъ, 51, 125, 126.  
Коробовъ, 106.  
Коробцовъ, 72.  
Коробчичъ-Чернявскій, 22.  
Коровай-Метелицкій, 130.  
Коровицкій, 56, 59, 72.  
Королевъ, 47.  
Корольковъ, 54, 132, 136.  
Коропачинскій, 124.  
Короповъ, 3.  
Коротневъ, 67.  
Корсаковскій, 52, 93.  
Корочанскій, 17.  
Корчакъ-Новицкій, 7, 61, 87.  
Корчакъ-Сивицкій, 115, 118.  
Корчинскій, 2, 9, 55, 57, 62, 63.  
Коршунъ, 9, 55.  
Косиченко, 81.  
Косичъ, 96.  
Космовскій, 14.  
Косоноговъ, 68, 71.  
Костенко, 41.  
Костецкій, 57, 112, 134.  
Костинскій, 13, 95.  
Костро, 62.  
Костюченко, 129.  
Косюра, 134.  
Котляревскій, 48.  
Котляровъ, 20.  
Котрохова, 59.  
Котырло, 30.  
Кохановскій, 58.

Кохомскій, 55.  
Кохлеръ, 129.  
Коцюбинскій, 118.  
Кочаревскій, 136.  
Кочерговъ, 119.  
Кочержинскій, 78.  
Кошевой, 135.  
Кошиць, 11, 68, 110, 119.  
Кравченко, 33, 34.  
Кравцовъ, 25.  
Кравнукъ, 117.  
Краевскій, 89, 144.  
Крамаренко, 128.  
Краковецкій, 20, 126.  
Крамаренко, 17, 132.  
Крапивинъ, 125, 126.  
Красицкій, графъ, 111, 112.  
Красицкій, 17, 61, 116.  
Красковскій, 81.  
Красницкій, графъ, 11.  
Краснокутскій, 97.  
Красныхъ, 125.  
Краснянскій, 114.  
Красовская, 146.  
Красовскій, 42, 60, 74, 91, 146.  
Красусская, 62.  
Красюкъ, 46.  
Крафтъ, 72, 74.  
Краузе, 35.  
Крейцманъ, 81.  
Крашановскій, 105.  
Крашенниковъ, 47.  
Креминскій, 129.  
Кречмеръ, 36.  
Кржижановскій, 130, 133.  
Кривицкій, 99.  
Кривцовъ, 52.  
Кривошеевъ, 14.  
Крижевскій, 121.  
Крикуневичъ, 140.  
Криминскій, 122.  
Кринская, 59.  
Критскій, 45.

Кроль, 121.  
Кронманъ, 44.  
Кропивницкій, 91.  
Крупскій, 125.  
Крыжановская, 106.  
Крыжановскій, 14, 16, 17, 21, 26,  
30, 83, 88, 90, 104, 113.  
Крыжицкій, 99.  
Крыловскій, 55.  
Крыловъ, 1, 42, 134.  
Крымовъ, 25.  
Крымскій, 106.  
Крюгеръ, 49.  
Кувакинъ, 108.  
Кудницкій, 107.  
Кудревичъ, 138, 140.  
Кудринъ, 109.  
Кудрицкій, 119, 122, 129, 131,  
132, 145.  
Кудырскій, 20, 22.  
Кудышъ, 95.  
Кузнецкій, 68, 77, 78.  
Кузнецова, 90.  
Кузнецовъ, 52, 85, 117, 139.  
Кузнецовскій, 66.  
Кузубовъ, 144.  
Кузьковенко, 94.  
Кузьменко-Гвоздевичъ, 92.  
Кузьменко, 99.  
Кузминъ, 46, 92.  
Куклярскій, 135.  
Кульженко, 88.  
Кульжинскій, 94.  
Кульманъ, 55, 73, 80.  
Куколь-Яснопольскій, 58.  
Кукулевскій, 34, 101.  
Кукурекинъ, 139.  
Кулаковскій, 35, 65, 67.  
Куликовскій, 101, 103, 138.  
Кулицкій, 80.  
Кулишеръ, 100.  
Купріяновъ, 65.  
Купчинова, 76.

Купчинскій, 33, 48, 84.  
Курбановъ, 13, 45, 58, 76.  
Курдюмовъ, 80, 85, 91, 97.  
Куриный, 33.  
Курносковъ, 116.  
Куровскій, 128.  
Курчинскій, 49, 70.  
Кусовниковъ, 23.  
Кустовскій, 93, 96, 125.  
Кутеповъ, 114.  
Кутовой, 11, 107, 110.  
Кучеревскій, 17.  
Кучерскій, 140.  
Кучеровъ, 108.  
Кучинская, 60.  
Кучинскій, 3, 7, 62, 64, 85, 86.  
Кушаковъ, 130.  
Кушлянскій, 106.  
Кушнеръ, 58, 73, 74, 76.  
Кушнеровъ, 88.

Лабенцкій, 33, 34.  
Лабутинъ, 41.  
Лаврентьевъ, 40.  
Лавриненко, 121.  
Лавровъ, 46, 125.  
Лагорію, 70.  
Лагутинъ, 23.  
Ладыжинскій, 36.  
Лазаревъ-Станицевъ, 45.  
Лазаревскій, 47.  
Лазаркевичъ, 129.  
Лазницкій, 61.  
Лозовскій, 89.  
Лакерда, 60.  
Лангъ, 73.  
Ланге, 25.  
Ланской, 24.  
Ланцкій, 132.  
Ланинскій, 16.  
Лаптевъ, 102, 103, 105.  
Лапчинскій, 31.  
Ларченко, 146.

Ласкавый, 123.  
 Лашкаревъ, 54, 69.  
 Лащенковъ, 108.  
 Лачиновъ, 40, 71.  
 Лебедевъ, 11, 23, 30, 45, 48, 92.  
 Лебеденко, 138.  
 Лебединцевъ, 52, 82, 83, 101.  
 Лебединскій, 101.  
 Леванда, 130, 132.  
 Левандовскій, 80, 100, 104.  
 Левашевъ, 130.  
 Леве, 18.  
 Левенгрень, 24.  
 Левенецкій, 44.  
 Левенсонъ, 135.  
 Левенъ-фонъ, 119.  
 Левитскій, 58, 57, 105, 110, 119.  
 Левицкій, 2, 23, 61, 73, 105.  
 Левковцевъ, 92.  
 Левутскій, 46.  
 Левшановскій, 139.  
 Лейтнеръ, 40.  
 Ленчевскій, 76.  
 Ленчица, 23.  
 Леоновичъ, 6.  
 Леонтьевъ, 75.  
 Ленковскій, 44.  
 Леплинскій, 9, 71.  
 Лерма, 24.  
 Лесневичъ, 20.  
 Лескевичъ, 33.  
 Лесманъ, 35.  
 Лесневичъ, 137.  
 Летць, 140.  
 Лехелинь, 89.  
 Леціусъ, 67.  
 Лешъ, 69.  
 Лешедко, 35.  
 Лещенко, 83.  
 Лещинская, 127.  
 Либерманъ, 144.  
 Ливенъ, свѣтлѣйшій князь 7, 47.  
 Ливерь, 12.

Линда, 30.  
 Лиринъ, 31.  
 Линдеманъ, 45.  
 Линевичъ, 116.  
 Линицкій, 54.  
 Линнингъ, 143.  
 Линовскій, 95.  
 Лининкевичъ, 133.  
 Линчевскій, 62.  
 Липко, 33.  
 Липковскій, 61, 114, 123, 124.  
 Липскій, 40, 70.  
 Лисенко, 28, 59.  
 Лисовская, 59, 61.  
 Лисовскій, 129.  
 Листовъ, 25.  
 Лисицкій, 27.  
 Литвиненко, 99.  
 Литовченко, 48.  
 Литославскій, 98, 143.  
 Лихнякевичъ, 93.  
 Лихопой-Башевскій, 46.  
 Лихотинскій, 65, 72.  
 Личковъ, 1.  
 Лишневскій, 36.  
 Лишевскій, 17.  
 Люкумовичъ, 104.  
 Логгиновъ, 40.  
 Лобачевскій, 17.  
 Лободенко, 140.  
 Ловцкій, 100.  
 Логовинскій, 129.  
 Лозинскій, 117.  
 Ломакинъ, 43, 131.  
 Ломинскій, 70.  
 Ломовичъ, 65.  
 Лоначевскій-Петруняка, 69.  
 Лонткевичъ, 44.  
 Лооръ, 130.  
 Лопухинъ - Демидовъ, свѣтлѣйшій князь, 61.  
 Лопухина - Демидова, свѣтлѣйшая княгиня, 64.



Лопушанскій, 1.  
 Лосина, 30.  
 Лотоцкій, 109.  
 Лузановъ, 122.  
 Лукашевичъ, 24.  
 Лукашенко, 20.  
 Лукіановъ, 71.  
 Лундъ, 68.  
 Лутовиновъ, 48.  
 Луцкевичъ, 66, 120, 122.  
 Лучинскій, 100.  
 Лучицкій, 67.  
 Луцекъ, 101, 102.  
 Луцикъ, 112.  
 Лѣбова, 76, 79.  
 Лѣсіовскій, 61.  
 Лѣскова, 63.  
 Лѣсковъ, 15, 58.  
 Лѣсневичъ, 80.  
 Львова, 141.  
 Львовъ, 26, 132.  
 Львовичъ-Костриць, 58.  
 Лыкошинъ, 41.  
 Лысянскій, 105.  
 Лычагинъ, 12.  
 Лышатино, 79.  
 Любанскій, 60.  
 Любельскій, 143.  
 Любимовъ, 45.  
 Любимцевъ, 39.  
 Любинскій, 117.  
 Любовидзскій, 114.  
 Любовицкій, 128.  
 Любчанскій, 104.  
 Любушкинъ, 113.  
 Лютцау, 39.  
 Лянгеймъ, 24.  
 Ляпустинъ, 25.  
 Ляскоронскій, 73, 74, 76.  
 Ляхницкій, 73, 77.  
 Ляхно, 30.  
 Ляховецкій, 63.  
 Ляшенко, 96, 120, 124.

**М**аакъ, 59, 75.  
 Маевскій, 24, 96.  
 Мазинъ, 135.  
 Мазюкевичъ, 59, 122.  
 Майфатовъ, 123.  
 Макаревичъ, 57, 60, 66.  
 Макаренко, 132.  
 Макаровъ, 35.  
 Маккавейскій, 55.  
 Маковъ, 128.  
 Максимовичъ, 28, 34, 63, 65.  
 Максимовъ, 10, 16, 19, 97.  
 Макѣвъ, 136.  
 Малама, 124.  
 Малевскій, 124, 125.  
 Маленко, 45.  
 Малининъ, 54, 58, 101.  
 Малинка, 140.  
 Малиновскій, 26, 69, 97, 108.  
 Малицкій, 6, 16, 120.  
 Малонецкій, 99.  
 Малышевскій, 53, 54, 65, 81.  
 Малькевичъ-Ходаковскій, 22.  
 Мальцевъ, 14.  
 Малѣвъ, 109.  
 Мальте, 47.  
 Манасѣвичъ, 134, 139.  
 Мандельштамъ, 86.  
 Маникина-Неструева, 76.  
 Мануилова, 106.  
 Мануиловъ, 78.  
 Мануковъ, 84.  
 Маньковскій, 13, 15.  
 Маралевичъ, 70.  
 Марацевичъ, 26.  
 Марголинъ, 36.  
 Мардарьевъ, 14.  
 Маренинъ, 131.  
 Маркевичъ, 41, 126, 131.  
 Марковичъ, 114.  
 Марковъ, 131.  
 Марковскій, 101, 138, 139, 146.  
 Маркони, 104.

Мартосъ, 90, 138.  
 Мартыновъ, 126.  
 Марциничъ, 61, 82.  
 Маршандъ, 104.  
 Масалова, 141.  
 Масаловъ, 138.  
 Масловъ, 47.  
 Масловскій 17.  
 Маслоукъ, 57.  
 Масаковскій, 15, 139.  
 Мاستицкій, 121.  
 Масюкъ, 111.  
 Матисень, 24.  
 Матисъ-фонъ, 83.  
 Матишевъ, 100.  
 Матковскій, 45.  
 Матросовъ, 17.  
 Матушевскій, 139.  
 Матченко, 75, 76.  
 Матяжъ, 20.  
 Мацкевичъ, 66, 97.  
 Мацневъ, 2, 51, 64.  
 Мацнева, 77.  
 Мацонъ, 36.  
 Мацѣвичъ, 122, 127.  
 Маць, 121.  
 Машекъ, 83.  
 Маширь, 3.  
 Машкевичъ, 122.  
 Мееровичъ, 121.  
 Мезько, 77.  
 Медвѣдевъ, 94, 118.  
 Медеръ, 38.  
 Мезеръ-де, 89.  
 Мейеръ, 23, 58.  
 Мейстеръ-фонъ, 59, 60.  
 Меккъ-фонъ, 51.  
 Меленевскій, 2, 5, 10, 61, 118.  
 Мелетина, 93.  
 Мелетій, архимандритъ, 53.  
 Мельгафъ, 52.  
 Мельниковъ, 14, 47, 142.  
 Мельниковскій, 47, 63, 78.

Мельницкій, 41, 85.  
 Менкъ, 60.  
 Менчинскій, 27.  
 Менчиць, 31, 114.  
 Меньшевъ, 39.  
 Мердеръ, 1.  
 Мерингъ, 28, 73.  
 Мерклинь, 42.  
 Метельскій, 108.  
 Меттъ, 143, 146.  
 Метцъ-де, 68, 82.  
 Мещерскій, 46.  
 Мизернюкъ, 5.  
 Мизецкій, 144, 145.  
 Миклашевская, 63.  
 Миклашевскій, 62, 107.  
 Миклуха, 118.  
 Милашевичъ, 101.  
 Милевскій, 88.  
 Миловидовъ, 43.  
 Миловскій, 139, 140.  
 Миляницкій, 110.  
 Миляновскій, 101, 146.  
 Миляшкевичъ, 108.  
 Минаевъ, 10.  
 Минець, 12.  
 Миницкій, 70.  
 Минхъ, 69, 82.  
 Мировичъ, 25, 109, 110, 139.  
 Мироновичъ, 17, 57, 139.  
 Миссонъ 89.  
 Миротворская, 77.  
 Мисарошъ, 145.  
 Михайленко, 68.  
 Михайловъ, 5, 11, 30, 42, 44, 48.  
 Михайловская, 102.  
 Михайловскій, 25, 108.  
 Михайлуца, 20.  
 Михалевичъ, 30.  
 Михалевскій, 139.  
 Михальскій, 119, 144.  
 Мицкевичъ, 18, 115.  
 Мицевскій, 9.

Мишинъ, 134.  
 Мишке, 76.  
 Мищенко, 14, 43, 72.  
 Мищенко-Анисимовъ, 133.  
 Могилева, 123.  
 Могилевцевъ, 26, 28.  
 Модеровъ, 38.  
 Модестовъ, 74.  
 Модлинскій, 106.  
 Модль, 89.  
 Можай-Можаровскій, 20.  
 Можейко, 14.  
 Можаловскій, 83.  
 Можаровскій, 16.  
 Мозалевская, 108.  
 Мозговой, 146.  
 Мойсеевъ, 32, 110.  
 Мойсеевко, 136.  
 Мокржицкій, 24, 72.  
 Молось, 24.  
 Моленааръ, 28.  
 Молотковъ, 136.  
 Молчанскій, 76, 80, 99, 129.  
 Молчанова, 119.  
 Молчановскій, 1, 68.  
 Монастырскій, 43, 138.  
 Монтрезоръ, 11, 109.  
 Монтыцкій, 116.  
 Мончинскій, 127, 128.  
 Менькинъ, 20.  
 Моравскій, 41, 87.  
 Моргунъ, 110, 137.  
 Мордовскій, 90.  
 Морозъ-Ходоровскій, 83.  
 Морозовъ, 69.  
 Морозова, 59.  
 Морозовскій, 24, 78.  
 Моровскій, 63.  
 Моррисонъ, 89.  
 Морочевскій, 122.  
 Москалевъ, 96.  
 Моссаковская, 79.  
 Моссаковскій, 40.

Мосцовой, 46.  
 Мотылевичъ, 141.  
 Мочарскій, 111.  
 Мочульскій, 73.  
 Мрочковскій, 53.  
 Мукаловъ, 77.  
 Мулертъ-фонъ, 83.  
 Муравскій, 101.  
 Муравьева, 59.  
 Муравьевъ, 31, 110.  
 Мурашко, 30, 75, 81, 92.  
 Мурга, 119.  
 Мусина-Пушкина, графиня, 84.  
 Мусинъ-Пушкинъ, графъ, 65, 82.  
 Муфель, 43, 110.  
 Мушинскій, 10.  
 Мушрубъ-Шивардовъ 2-й, 41.  
 Мшанецкій, 132.  
 Мыслицкій, 28.  
 Мысливецъ, 75.  
 Мѣрный, 143.  
 Мѣшковъ, 35.  
 Мяло, 13, 95.

**Н**авротскій, 3, 8, 133, 134.  
 Нагибинъ, 30.  
 Наголкинъ, 90.  
 Надеждинъ, 136.  
 Надемскій, 96.  
 Надольскій, 110.  
 Назанскій, 43.  
 Назаревичъ, 20, 110.  
 Назаревскій, 146.  
 Назаренко, 71.  
 Нанольскій, 146.  
 Наливайко, 48.  
 Натгасонъ, 80, 81.  
 Намвринъ, 68.  
 Нались, 58, 67, 75.  
 Нардштейнъ, 122.  
 Науменко, 59, 72, 76, 96.  
 Наумовъ, 35, 108.  
 Наумова, 60.

Нахтманъ, 136.  
Недачинъ, 146.  
Недоборовская, 114.  
Недзѣльская, 76.  
Недзялковскій, 112.  
Недѣльскій, 10, 70, 97.  
Неезе, 65, 74.  
Неёловъ, 10, 82.  
Незабитовскій, 130.  
Нейеръ-де, 85.  
Нейманъ, 108, 135, 137.  
Нейкирхъ, 23, 51.  
Нейштубе, 86.  
Некрасовъ, 43.  
Нельговскій, 138.  
Неминскій, 27.  
Немировскій, 126, 127.  
Немоловскій, 108.  
Ненюковъ, 111, 112.  
Непалимовскій, 105.  
Неровецкій, 134, 140.  
Нестельбергеръ, 49.  
Нестеренко, 119.  
Нестерова, 77.  
Нестеровъ, 13, 99.  
Нестеровичъ, 13.  
Нестеровскій, 57, 130.  
Нечай, 9, 70, 75.  
Нечай-Грузевичъ, 76, 77.  
Нивинскій, 144.  
Никитинъ, 25, 79.  
Никитскій, 117.  
Никитченко, 23.  
Никифоровъ, 107, 109.  
Никольскій, 1, 32, 41.  
Николаевъ, 10, 14, 28, 34, 53.  
Николаевичъ, 55.  
Николайчукъ, 5.  
Николаенко, 76.  
Николенко, 19.  
Ниренбергъ, 106.  
Ничипоренко, 59.

Новикова, 102.  
Новиковъ, 7, 104.  
Новицкій, 1, 19, 22, 42, 64, 100.  
Новомейскій, 113.  
Нолле, 83.  
Ноллейнъ, 22.  
Нордштейнъ, 48.  
Нормаркъ, 133.  
Ноткинъ, 61.  
Нѣмченко, 19.

Оберучевъ, 45.  
Оболешевъ, 42.  
Оболонскій, 69.  
Ободовскій, 14.  
Образцовъ, 16, 69.  
Обыдовскій, 144.  
Овсѣенко, 132.  
Овчинниковъ, 127.  
Огалевцевъ, 21.  
Огарева, 63.  
Огаревъ, 48.  
Оглоблинъ, 89.  
Огарѣлова, 59.  
Огурцовъ, 12.  
Одинъ, 129.  
Озеровскій, 27, 28, 61, 62.  
Оконишиковъ, 44.  
Олендзкій, 59, 60, 71, 72, 77.  
Олесницкій, 54.  
Олехновичъ, 137.  
Олтаржевскій, 131, 132.  
Ольховскій, 49.  
Ольшевичъ и Кернъ, 89.  
Ольшевскій, 30, 53.  
Омельяновскій, 121.  
Онихимовскій, 112.  
Опанасѣвичъ, 20, 91.  
Опатовскій, 4.  
Оппоковъ, 24, 45, 114.  
Орбеліани, князь, 49.  
Орда, 72.

Орлинь, 16.  
Орліевскій, 131.  
Орловскій, 30, 78, 83, 84, 111.  
Орловъ, 22, 32.  
Ориатскій, 54.  
Осетровъ, 33.  
Остапцевъ, 118.  
Осиневиць, 101.  
Осинскій, 114.  
Осиновъ, 48.  
Осмольскій, 73, 75.  
Осьмакъ, 45.  
Островскій, 23, 45, 135.  
Остроградская, 59.  
Остроградскій, 5.  
Острожинскій, 96, 141.  
Остроумовъ, 32.  
Остроухъ, 106.  
Остринская, 80.  
Охоцкій, 137.  
Охримовиць, 113.  
Охримовская, 62.  
Ошеровиць, 129.

Павленко, 85.  
Павликовскій, 145.  
Павловичъ, 12, 30, 53, 131, 134.  
Павловъ, 56, 57, 146.  
Павловская, 80.  
Павловскій, 69, 126, 130.  
Павлуцкій, 67, 81.  
Павлушенко, 138.  
Падакинъ, 14.  
Палама, 136.  
Павскій, 95.  
Палецкій, 78.  
Палиенко, 14, 92, 95, 122.  
Пальчевскій, 97, 122.  
Пальчинскій, 17.  
Пальшау, 60.  
Палковъ, 6, 98.  
Панасъвиць, 131.  
Панафидинъ, 96, 109.

Панкевиць, 127, 134.  
Пантелѣевъ, 73, 76.  
Паншинъ, 85.  
Папировый, 24.  
Папчинскій, 110.  
Папа-Афанасопуло, 37.  
Паргаминъ, 102.  
Парникель, 102.  
Пархоменко, 115.  
Парчевскій, 38.  
Пастернакъ, 89.  
Пастуховъ, 126.  
Пасхаловъ, 47, 70.  
Патонъ, 49.  
Пашкевиць, 48, 55, 56, 95.  
Пашинскій, 79, 130.  
Пашутинскій, 32.  
Пащевскій, 105.  
Пащенко, 120.  
Пахаловиць, 14, 48.  
Пейкеръ, 58.  
Пекарскій, 43.  
Пенчуковъ, 38.  
Переверзевъ, 55.  
Перемежко, 69.  
Перепелица, 30.  
Перепелицына, 90.  
Пересвѣтовъ, 101, 102.  
Перлисъ, 86.  
Песоцкій, 55.  
Петерсъ, 49.  
Петкевиць, 112.  
Петричекъ, 119.  
Петровскій, 20, 114.  
Петровъ, 35, 38, 54, 82, 139.  
Петрушевскій, 53, 54, 55, 56.  
Петръ, 67, 73.  
Пешинскій, 95.  
Пещанскій, 38.  
Пилющенко, 88.  
Пимоненко, 81.  
Пинскій, 95.  
Пироцкій, 24.

Писаревскій, 38.  
Пискорскій, 76.  
Пихно, 68, 77.  
Пицолко, 13.  
Піотровскій, 136.  
Платоновъ, 81, 126.  
Платковскій, 21.  
Плаховъ, 89.  
Плотниковъ, 143.  
Плуговскій, 98, 101.  
Плюто, 101.  
Плятеръ, графъ, 49, 84.  
Побилевскій, 102, 104.  
Повалишинъ, 41.  
Повальскій, 88.  
Паволоцкій, 23.  
Погорѣлко, 136.  
Погребецкій, 96.  
Погребинскій, 35.  
Погребная, 80.  
Поггенполь, 132.  
Подборскій, 16.  
Подвысотскій, 75.  
Подвысоцкая, 63.  
Подвысоцкій, 53, 69.  
Подгорскій, 32.  
Подгурская, 140, 146.  
Подгурскій, 34, 116, 132, 146.  
Поджукевичъ, 95.  
Подобенскъ, 129.  
Подольскій, 122.  
Подоляка, 118.  
Подосовскій, 112.  
Подрѣзанъ, 4, 34, 49.  
Подчекаевъ, 38.  
Позняковъ, 6, 108.  
Поковскій, 115.  
Покровскій, 54, 68.  
Покровская, 101.  
Полетика, 9, 70, 80.  
Полинковская, 133.  
Полинковскій, 47.  
Политковскій, 24.

Половой, 117.  
Полозовъ, 20, 25.  
Полонская, 59, 60.  
Полонскій-Остапчукъ, 95.  
Померанцевъ, 132.  
Пономарева, 76.  
Пономаревъ, 6, 11.  
Попель, 80.  
Попельницкій, 99.  
Поповичъ, 20, 101, 132.  
Поповъ, 10, 16, 21, 24, 29, 47,  
48, 54, 64, 65, 71, 73, 75, 78.  
Прохоровскій, 74.  
Посадскій-Духовскій, 71, 76, 82.  
Пославскій, 78, 79.  
Поспѣловъ, 45.  
Поспѣховъ, 54, 57.  
Посудзевскій, 9, 10.  
Поспишиль, 67, 71.  
Поставскій, 49.  
Постемскій, 121.  
Потемкинъ, 35.  
Потоцкій, графъ, 84.  
Потто, 107.  
Потѣхинъ, 100.  
Похаревскій, 101.  
Похилевичъ, 115, 122, 124.  
Поярковъ, 49.  
Праховъ, 67.  
Преображенская, 56.  
Преображенскій, 5, 33, 52, 53.  
Прескоттъ, 43, 64.  
Преснухинъ, 51.  
Пржесѣцкій, 132.  
Прибильскій, 144.  
Прилуцкій, 71, 100.  
Присовскій, 132.  
Притвиць, 19.  
Приходкинъ, 96.  
Приходько, 46.  
Приходько-Яценко, 11.  
Припутенко, 46.  
Прожейко 30.

Прозоровъ, 75, 81.  
Прокоповичъ, И. М. 3, 5.  
Прокоповичъ, 101, 102.  
Прокопенко-Чоповскій, 32.  
Прокофьевъ, 20, 38.  
Протасьевъ, 33.  
Протопоповъ, 102.  
Прохорова, 62, 63.  
Прохоровъ, 13, 39, 64.  
Проценко, 28, 62.  
Процкинъ, 72.  
Пружинскій, 99.  
Пршедпельскій, 115.  
Пукаловъ, 15.  
Пуняевъ, 43.  
Пустынинъ, 123.  
Путилинъ, 132.  
Пусень, 92.  
Пучковскій, 101.  
Пухальскій 25, 83, 98.  
Пушкаревичъ, 12.  
Пушкаренъ, 60, 75.  
Пфейферъ, 120, 122.  
Пыжевъ, 11.  
Пыщенко, 109.  
Пѣвницкая, 59.  
Пѣвницкій, 53, 54.  
Пѣнковъ, 94.  
Пѣховскій, 34.

**Р**абиновичъ, 36, 108.  
Равицкій, 94.  
Равичъ, 34, 112.  
Радецкій, 103, 122.  
Радзикооскій, 101.  
Радинъ, 9.  
Радзаевскій, 122, 123.  
Радзіевскій, 57, 70, 140.  
Радзимовскій, 145.  
Радкевичъ, 21, 68, 74, 97, 113.  
Радомскій, 92.  
Радошевичъ, 76.  
Радчевскій, 108.

Раевскій, 144.  
Раичъ-Думитрашко, 51.  
Райскій, 122, 143.  
Райченко, 92.  
Раввидъ, 126.  
Рапопортъ, 115, 135, 136.  
Раузеръ, 61.  
Ратгаузъ, 29, 61.  
Рафальскій, 1.  
Рахманиновъ, 51, 67, 77, 82.  
Раштанова, 89.  
Ребиндеръ, 94.  
Ревельскій, 4, 120.  
Регаме, 71.  
Резановичъ, 113.  
Рей, 60.  
Рейнъ, 69, 81.  
Рейтеръ, 137.  
Рейхнау, 49.  
Реслейнъ, 13.  
Ренненкампфъ, 68, 74, 109.  
Ремезенко, 22.  
Репнинъ князь, 10, 32, 51, 64,  
82, 84, 85.  
Репойто-Дубяго, 123, 125.  
Реформатскій, 68.  
Рехенберъ, 42.  
Рибасъ, 16.  
Рибицкій, 18.  
Риза, 75.  
Ринекъ, 84.  
Рихдртъ, 83.  
Рихманъ, 102.  
Ришови, 34.  
Роберти-де, 14, 38.  
Робустовъ, 49.  
Ровинскій, 117, 118.  
Рогале-Левицкій, 74.  
Рогальскій, 1.  
Роговскій, 103.  
Рогульскій, 96.  
Родзянко, 118.  
Родионовъ, 13, 73.

Родзаевскій, 114.  
 Рожалинь, 56.  
 Рожанскій, 25, 95.  
 Рождественскій, 48, 130.  
 Рожнятовская, 60.  
 Розень баронъ, 2, 85.  
 Рознятовскій, 110.  
 Розовъ, 22, 42, 54, 57, 89, 92.  
 Розумъ, 132.  
 Ройтманъ, 129.  
 Роль, 14.  
 Романовъ, 25, 107.  
 Романовичъ, 101.  
 Романовичъ-Славатинскій, 26, 31,  
 54, 68, 70, 188.  
 Романовскій, 34, 101, 102, 119.  
 Ромаданова, 141.  
 Ромодановъ, 138.  
 Росковскій, 93.  
 Росслеръ, 88.  
 Ростокскій, 72.  
 Рошковскій, 144.  
 Рубинштейнь, 28, 64.  
 Рудаковскій, 105.  
 Рудановская, 59.  
 Рудановскій, 46.  
 Руденко, 24, 132.  
 Руденскій, 140.  
 Руди, 77.  
 Рудицына, 77.  
 Рудичъ, 33.  
 Рудницкій, 98, 104.  
 Рудовъ, 19.  
 Рудой, 128.  
 Рудольфъ, 36.  
 Рузскій, 63.  
 Руликовскій, 98.  
 Рулицкій, 41.  
 Румшевичъ, 62.  
 Румянцевъ, 71.  
 Рунскій, 91.  
 Русси, 66, 76.  
 Рустановичъ, 21.

Рустикскій, 16.  
 Руткевичъ, 1, 78, 117.  
 Рушковская, 60.  
 Рыбаковскій, 119.  
 Рущиць, 121.  
 Рыбальченко, 136.  
 Рыбыцкій, 116.  
 Рыбъ, 83.  
 Рыбчинскій, 47, 53, 78.  
 Рыбинскій, 55, 130.  
 Рыдзевская, 39, 62.  
 Рыдзевскій, 5.  
 Рышковъ, 123.  
 Рыжовъ, 48.  
 Рыкачевъ, 8.  
 Рыкъ, 100.  
 Рындыкъ, 10.  
 Рындына, 58, 59.  
 Рычковъ, 95.  
 Рѣзниковъ, 132.  
 Рѣпинскій, 21.  
 Рѣпинъ, 101.  
 Рѣшетниковъ, 117.  
 Рябчевскій, 139, 140.  
 Рябчинскій, 79.  
 Рязанцевъ, 45.  
  
 Саббатонскій, 105, 110, 132.  
 Савельевъ, 25, 34.  
 Савенко, 88.  
 Савинъ, 53, 101.  
 Савицкая, 59.  
 Савицкій, 17, 32, 47, 51, 61, 72,  
 78, 132, 146.  
 Савичевъ, 22.  
 Савичъ, 46.  
 Савкинъ, 41.  
 Савлучинскій, 3.  
 Савостьяновъ, 45.  
 Савченко, 127.  
 Сагаревъ, 34.  
 Сздковскій, 108.  
 Садовень, 69.



- Садовскій, 126, 140.  
 Саенко, 134.  
 Сакановскій, 47.  
 Сакевичъ, 141.  
 Саковичъ, 31, 100, 103.  
 Саксъ, 45.  
 Сакулинъ, 93, 94, 96.  
 Самборскій, 80.  
 Салинъ, 83.  
 Самойловичъ, 71.  
 Самойловъ, 131.  
 Самокишъ, 25.  
 Самоновъ, 61.  
 Самофаловъ, 47, 69.  
 Самсоны-Тодоровъ, 142.  
 Саноцкій, 125.  
 Сапожниковъ, 23.  
 Сапѣжко, 70, 132.  
 Сарнецкій, 95, 131.  
 Сафронѣвъ, 35.  
 Сахаровъ, 72, 114.  
 Сахновскій, 3, 4.  
 Сварчевскій, 51.  
 Свенсонъ, 10.  
 Свербеевъ, 33.  
 Свидерскій, 129.  
 Свидзинскій, 20.  
 Свиридовъ, 28.  
 Свиринъ, 45.  
 Свирскій, 12.  
 Свѣцинскій, 71.  
 Свѣшниковъ, 4.  
 Сегавъ, 112.  
 Севрукъ, 99.  
 Святецкій, 104.  
 Сегеть, 11, 16, 27.  
 Седяченъ, 87.  
 Сезько, 30.  
 Селезневъ, 16, 33, 84.  
 Селецкій, 122.  
 Селивамовъ, 70.  
 Селимовичъ, 43.  
 Семенкевичъ, 24, 68.  
 Семеновъ, 12, 24, 102, 139.  
 Семенцовъ, 74, 105.  
 Семенчиновъ, 34.  
 Семяновскій, 10.  
 Сенаторская, 56.  
 Сенглаубъ, 83.  
 Сендецкій, 18.  
 Сервичковская, 77.  
 Сергій, арим. 53.  
 Сергій, 15.  
 Серговскій, 73, 126.  
 Серебряковъ, 131.  
 Сергѣвъ, 11, 110, 130.  
 Сергѣенко, 28.  
 Сидоровъ, 95.  
 Сиверскій, 43.  
 Сидоренко, 42, 80.  
 Сикардъ, 28, 88, 89.  
 Сикачинская, 79.  
 Сикорскій, 7, 51, 69, 74, 93, 126.  
 Силинъ, 93.  
 Сильвестръ, епископъ, 53, 54.  
 Симонова, 60.  
 Симоновъ, 21.  
 Симановская, 58, 80.  
 Симинскій, 90.  
 Синельниковъ, 118.  
 Сяницкій, 53, 66, 77.  
 Синькевичъ, 122.  
 Синькова, 80.  
 Сисѣцкій, 116.  
 Сичевой, 144.  
 Скальковскій, 66.  
 Скерлетовъ, 43, 131.  
 Скибинъ, 21, 55, 62.  
 Скордели, 27, 29, 64.  
 Скрыщовъ, 133.  
 Скорупскій, 21.  
 Скрипчинскій, 58, 79.  
 Скринниковъ, 45.  
 Скуловъ, 126.  
 Скуратовскій, 111, 114.  
 Славинская, 79.

- Славинскій, 73, 99.  
 Сластіонъ, 45.  
 Слесаревскій, 128.  
 Слободяникъ, 130.  
 Слодкевичъ, 95, 128.  
 Сливакъ, 15, 78.  
 Слинкова, 55.  
 Слищенко, 126, 127.  
 Слѣпушкинъ, 14.  
 Слѣсаревскій, 15, 55, 68.  
 Слюсарь, 89.  
 Слухаевскій, 90.  
 Случановскій, 89.  
 Сменскій, 112.  
 Смилянскій, 31.  
 Смирновъ, 10, 30, 42, 46, 55.  
 Смирягинъ, 95, 121.  
 Смиттъ, 88.  
 Смиттенъ, 58.  
 Смутьскій, 48, 49.  
 Смоличъ, 132.  
 Смольяхина, 79.  
 Снигирева, 59.  
 Снигиревъ, 58.  
 Снозка, 131.  
 Сябгульскій, 110.  
 Снѣжко, 2, 62, 83.  
 Соболевъ, 47, 71, 76, 122.  
 Соболевскій, 118.  
 Совинскій, 68.  
 Созанскій, 128.  
 Соколовъ, 3, 5, 27, 46, 76, 92.  
 Соколовскій, 9, 15, 22, 69, 100.  
 Соколикъ, 117.  
 Соколь, 40.  
 Сокоревичъ, 30.  
 Соколь, 90.  
 Солнцевъ, 14, 107.  
 Соловей, 102.  
 Соловьевичъ, 45.  
 Солодовъ, 10.  
 Соломка, 70.  
 Солтыкъ, 3, 112.  
 Солуха, 23, 36, 45, 53, 60, 122.  
 Солчинскій, 134.  
 Сольскій, 14, 51, 54, 64, 121.  
 Соляниковъ, 40.  
 Сомовъ, 70, 103.  
 Сонни, 67.  
 Сорнецкій, 39.  
 Сорокинъ, 22, 66, 74.  
 Сорочинскій, 39.  
 Сосновскій, 106.  
 Софіано, 76.  
 Соханская, 60.  
 Соханскій, 119.  
 Сохача, 4.  
 Сочава, 112.  
 Спарро, 109.  
 Спаская, 60, 97.  
 Сперберъ, 24.  
 Сшивокъ, 115.  
 Спиглазовъ, 120.  
 Спиридоновъ, 140.  
 Спитковъ, 45.  
 Стааль, фонъ, 59.  
 Ставропольскій, 30.  
 Станкевичъ, 105, 132.  
 Старжинскій, 121.  
 Старкъ, 38.  
 Старковъ, 71.  
 Старовскій, 46.  
 Стасиневичъ, 72, 75.  
 Стасюлевичъ, 83.  
 Стаховскій, 121, 129, 132.  
 Сташевскій, 4, 131.  
 Стебницкій, 79.  
 Стеллецкій, 76, 77, 78, 79,  
 Степаненко, 16.  
 Степановъ, 19, 127.  
 Степовичъ, 82.  
 Стерновъ, 110.  
 Стефановскій, 48, 114, 121.  
 Степенко, 46.  
 Стиксовъ, 116.  
 Столенверкъ, 29.

- Столѣтовъ, 39.  
 Столяренко, 34.  
 Стомаревскій, 109.  
 Стомпелевъ, 137.  
 Стопакевичъ, 15.  
 Стороженко, 27, 66, 83.  
 Стояновскій, 43.  
 Стравинскій, 131.  
 Страдецкая, 83.  
 Страдецкій, 13.  
 Страховъ, 188.  
 Страусъ, 60.  
 Страшкевичъ, 31, 44, 57, 132.  
 Стребковъ, 38.  
 Стрѣлецкій, 120.  
 Струве, 85.  
 Струковъ, 32.  
 Стуковенковъ, 41, 69.  
 Ступниковъ, 108.  
 Стыранкевичъ, 132.  
 Субботинъ, 96, 109.  
 Субрисевъ, 38.  
 Судаковъ, 129.  
 Судольскій, 11.  
 Судровскій, 44.  
 Сумороковъ, 46.  
 Суринъ, 47.  
 Сурковъ, 39.  
 Сусловъ, 68.  
 Суховъ, 9, 138.  
 Суходольскій, 5, 38, 125, 130.  
 Суходубовская, 80.  
 Сушицкій, 92.  
 Сциславскій, 25.  
 Съ-Боровъ-Боровскій, 21.  
 Сыгнаевскій, 46.  
 Сыровецкій, 137.  
 Сысакова, 103.  
 Сысоева, 60.  
 Сытинъ, 90.  
 Сълецкій, 30.  
 Сънинскій, 31, 72.  
 Съницкій, 23.  
 Сършковскій, 49, 137.  
 Табуновъ, 63.  
 Табуре, 40.  
 Талызинъ, 109.  
 Таировъ, 14.  
 Таль-фонъ, 28.  
 Танскій, 96.  
 Тарабанова, 92.  
 Тарабановъ, 135.  
 Тарановичъ, 132.  
 Тарановскій, 38, 74.  
 Тараненко, 56, 57.  
 Таранецъ, 16.  
 Тарановъ, 47.  
 Таранцевъ, 142.  
 Тарасевичъ, 99.  
 Тарасенко, 68, 81.  
 Тарасовъ, 5, 21, 99.  
 Тарасѣвичъ, 55, 78.  
 Тарашкевичъ, 100.  
 Таргони, 119.  
 Таргоній, 73.  
 Тарнавскій, 9, 98, 109.  
 Тарнавичъ, 56.  
 Тарновскій, 26, 27, 44, 48,  
 99.  
 Тарнавская, 64.  
 Тарскій, 21.  
 Татаровъ, 145.  
 Таурке, 75.  
 Тацки, 21.  
 Тележинскій, 110.  
 Теодоровичъ, 21, 31.  
 Теплицкій, 106.  
 Теренецкій-Климовичъ, 125.  
 Терещенко, 32, 51, 61, 64,  
 71.  
 Терлецкій, 74, 98.  
 Термень, 78.  
 Терновскій, 49, 71.  
 Тетера, 144.  
 Тетеруковскій, 6.  
 Тетюшевъ, 137.  
 Тимановскій, 13.

Тимковская, 62.  
 Тимофѣевъ, 4, 126, 136.  
 Тимошенко, 72.  
 Тимошекъ, 132.  
 Тимшовъ, 120.  
 Тимченко-Островерховъ, 41.  
 Титовъ, 32, 55.  
 Титоровъ, 26.  
 Тихонова, 140.  
 Тихомировъ, 4, 29, 64, 69.  
 Тищенко, 20, 78.  
 Ткаченко, 48.  
 Ткачукъ, 109.  
 Тоболина, 60.  
 Тоболинъ, 26, 96.  
 Токарскій, 84.  
 Толли, 51, 61, 86, 87.  
 Толмачевъ, 38.  
 Толпыгинъ, 82.  
 Толстой, 32, 58.  
 Томара, Л. П. 37, 51, 59, 60, 85.  
 Томачинскій, 92.  
 Томашевичъ, 120, 121.  
 Томашевскій, 9, 10, 18, 35, 69.  
 Томилинъ, 4,  
 Тонкошкуренокъ, 80.  
 Тополенко, 30.  
 Топольскій, 94, 95.  
 Тарклеръ, 89.  
 Торскій, 75, 76.  
 Трабша, 35.  
 Трачевскій, 35.  
 Трегубовъ, 54, 56, 59, 71, 74, 144.  
 Трезвинскій, 101.  
 Трескинъ, 45.  
 Тресковъ, 29.  
 Третьяковъ, 145.  
 Третьяковскій, 47.  
 Тригубовъ, 97.  
 Тризна, 37.  
 Тритшель, 58, 69.  
 Троицкій, 5, 7, 9, 23, 32, 45, 59.  
 Трофимовичъ, 17.

Трофимовскій, 47.  
 Троицкая, 64.  
 Троицкій, 37, 64, 97.  
 Троицкій-Сенютовичъ, 96.  
 Трощенковъ, 28.  
 Трояновскій, 41.  
 Трубецкой, князь, 69.  
 Труновъ, 115, 116, 134.  
 Трусевичъ, 95.  
 Тряпицынъ, 96.  
 Туловъ, 48, 136.  
 Туманскій, 44.  
 Тумкавскій, 130.  
 Туницкій, 117.  
 Туриковъ, 125.  
 Туржанскій, 12.  
 Туркевичъ, 113.  
 Турковскій, 146.  
 Туровѣровъ, 70.  
 Турчаковскій, 146.  
 Турчаниновъ, 3, 75.  
 Тустановская, 80.  
 Тутковскій, 68, 77.  
 Туфановъ, 15.  
 Туцевичъ, 43.  
 Тхоржевскій, 129.  
 Тычина, 78.  
 Тычинскій, 96.  
 Тышевичъ, 123.  
 Тюпа, 104.  
 Тюринъ, 20.  
 Тяжеловъ, 39, 99.  
 Уварова, 141.  
 Уводскій, 72.  
 Узембскій, 89.  
 Узонкель, 13, 100.  
 Уклейнъ, 22.  
 Уколова, 133.  
 Улановскій, 114.  
 Ульскій, 116, 118.  
 Уманецъ, 76.  
 Уманова, 60.

Унгербауэръ, 137.  
 Уригеръ-Штернбергъ, баронъ, 37.  
 Успенскій, 36, 146.  
 Устиновъ, 55.  
 Ученковскій, 6.  
 Ушаковъ, 102.  
 Ушинскій, 78.  
 Фабриціусъ, 39, 68, 81.  
 Файгеме, 132.  
 Фащевская, 79.  
 Фащевскій, 128.  
 Федоровскій, 24, 45.  
 Федорова, 79.  
 Федоровъ, 128.  
 Федорукъ, 49.  
 Федченко, 51.  
 Фельдманъ, 112.  
 Феоктистовъ, 81.  
 Флейшеръ, 39.  
 Фиксенъ, 100.  
 Филиповичъ, 110, 136.  
 Филипповъ, 27, 36.  
 Филинченко, 141.  
 Филиць, 103.  
 Филоненко, 35.  
 Финнъ, 86.  
 Финогѣевъ, 104.  
 Финьковскій, 145.  
 Фишманъ, 64, 87.  
 Флейшеръ, 41, 69, 84.  
 Флейшманъ, 20.  
 Флиге, 64.  
 Флоринскій, 67, 72, 82.  
 Флоринъ I-й, 33.  
 Фогель, 68, 138.  
 Фоломинъ, 56.  
 Фортинскій, 66, 81.  
 Фохтъ, 74.  
 Франковскій, 128.  
 Фрассъ, 26.  
 Фрей, 40.  
 Фрейгангъ, 49.

Френкель, 88.  
 Фриде, 42.  
 Фриць, 93.  
 Фроловъ, 38.  
 Фронцевичъ, 59, 88.  
 Функе, 60.  
 Фурманъ, 61.  
 Фурсенко, 26.  
 Фурсъ-Жиркевичъ, 15.

Хайнацкій, 51.  
 Хайсъ, 11.  
 Халютинъ, 47.  
 Хамецъ, 108.  
 Хандожко, 20.  
 Хандриковъ, 21, 67.  
 Харикъ, 97.  
 Харкевичъ, 140, 141.  
 Харламовъ, 30.  
 Хацкелевичъ, 129.  
 Хижняковъ, 35.  
 Химиченко, 61, 83.  
 Хиневичъ-Васьковскій, 40.  
 Хитрово, 38, 44.  
 Хлопицкій, 92.  
 Хлоповъ, 22.  
 Хлѣбниковъ, 105.  
 Хмуровъ, 115.  
 Ходинъ, 69.  
 Ходкевичъ, 35.  
 Ходзинскій, 93.  
 Хойнацкій, 57.  
 Холевинскій, 35.  
 Холмогоровъ, 46.  
 Холодковскій, 35.  
 Холщевниковъ, 85.  
 Хорватъ, 5.  
 Хомутовъ, 136.  
 Хорошилова, 77.  
 Хорошиловъ, 121.  
 Хорошуновъ, 58, 74.  
 Хоружинская, 59, 60.  
 Хотинскій, 126.

Хржонцевскій, 82.  
 Христіани, 24.  
 Христофоровъ, 23.  
 Хрущѣвичъ, 58, 72, 75, 76.  
 Хряковъ, 26, 29.

**Ц**апъ, 109.  
 Царевская, 59.  
 Царевскій, 70.  
 Царенко, 9, 21.  
 Цариковъ, 146.  
 Цекиновскій, 133.  
 Цвейфель, 117.  
 Цвѣтковичъ, 17.  
 Цвѣтковскій, 110.  
 Цвѣтковъ, 85.  
 Цвѣтниковъ, 46.  
 Цейтлинъ, 2, 143.  
 Центиловичъ, 6, 108.  
 Цеслинская, 90.  
 Цеслинскій, 10, 122.  
 Цельманъ, 6.  
 Цецыновскій, 11.  
 Циммерманъ, 79.  
 Цитовичъ, 9.  
 Цукерманъ, 19.  
 Цимбалистовъ, 142.  
 Цыганковъ, 132.  
 Цыплакова, 58.  
 Цытовичъ, 11, 20, 28, 68, 69.  
 Цытринъ, 106.  
 Цѣхановскій, 11.

**Ч**аевскій, 142.  
 Чайковскій, 113, 122.  
 Чальниковъ, 31.  
 Чаплинскій, 99, 108, 143.  
 Чаплыгинъ, 89.  
 Чарнецкій, 15.  
 Чеботкевичъ, 132.  
 Чебышевъ, 32.  
 Чеважевскій, 131.  
 Чеглоковъ, 44.

Чекмаревъ, 38, 43, 66, 131, 136.  
 Челпановъ, 67.  
 Чемена, 139.  
 Ченцовъ, 121.  
 Чеплевскій, 13, 46.  
 Ченурковскій, 49.  
 Червенный, 89.  
 Червинскій, 6, 119.  
 Червинова, 60.  
 Червиновъ, 14, 131.  
 Чериванскій, 116.  
 Черкасовъ, 23.  
 Черкуновъ, 51, 71.  
 Чермакъ, 140.  
 Черневъ, 1.  
 Чернеръ, 2.  
 Черни, 100.  
 Чернобаевъ, 134.  
 Черниговскій, 116.  
 Черновскій, 20.  
 Черновъ, 62, 69.  
 Черnodубравскій, 147.  
 Черноморъ-Задерновскій, 52, 86.  
 Чернушевичъ, 58, 75.  
 Черный, 136.  
 Чернышева, 60.  
 Чернявскій, 92, 112, 137.  
 Черняковъ, 119.  
 Чернякъ, 114.  
 Черняховскій, 101.  
 Черскій, 135.  
 Чертковъ, 51.  
 Чехлатовъ, 73.  
 Чеховскій, 93, 94, 96.  
 Чечеть, 83, 122.  
 Чечоть, 99.  
 Чешихинъ, 56, 65, 71, 86.  
 Чижскій, 122.  
 Чикнязь, 61.  
 Чирковъ, 69.  
 Чириковскій, 140.  
 Чирьевъ, 69, 71.  
 Чистяковъ, 25.

Чоколовъ, 14, 15, 88.  
Чолганскій, 29.  
Чубинскій, 30.  
Чуданъ, 20.  
Чудновскій, 20, 46.  
Чуйковъ, 1.  
Чумариковъ, 33.  
**Ш**  
**Шабельскій**, 40.  
Шаблинскій, 133.  
Шаблювскій, 121.  
Шавловскій, 133.  
Шавровъ, 63, 87, 125.  
Шаврова, 62, 63.  
Шадурскій, 108.  
Шаликовъ, 42.  
Шалита, 86.  
Шапаревъ, 137.  
Шараевскій, 146.  
Шарай, 109.  
Шараповъ, 89.  
Шарвинъ, 35.  
Шаревичъ, 57.  
Шапира, 111.  
Шапо-Шапченко, 116.  
Шатовъ, 46.  
Шатрова, 58.  
Шатровъ, 18.  
Шафрановскій, 58, 74.  
Шахманцеръ, 128.  
Шаховской, князь, 107.  
Шацкій, 21.  
Шварцбреймъ, 106.  
Шварць, 6, 84, 87.  
Шведъ, 123.  
Швецовъ, 103.  
Шебановъ, 49, 120.  
Шевандинъ, 48.  
Шевченко, 97.  
Шевелевъ, 41.  
Шелканъ, 143.  
Шелковниковъ, 44, 116.  
Шелестъ, 109.

Шенга, 106.  
Шекунъ, 139.  
Шеміотъ-Полочанскій, 11.  
Шенфельдъ, 41, 130.  
Шешель, 95, 125.  
Шешловъ, 100.  
Шереметьевъ, 6, 66, 73.  
Шерминскій, 15, 23.  
Шефтель, 90.  
Шефферъ, 58, 74.  
Шеховцевъ, 99.  
Шешура, 11.  
Шигаевъ, 130.  
Шидловская, 102.  
Шикунъ, 39.  
Шиле, 5.  
Шиллеръ, 67, 82.  
Шимановскій, 38, 70.  
Шиманскій, 97, 108, 124, 127.  
Шимченко, 130.  
Шинкаревъ, 127.  
Шиперовичъ, 146.  
Шиповскій, 97, 99.  
Ширмо, 80.  
Широковъ, 112.  
Ширяевъ, 44.  
Шифринъ, 88.  
Шифъ, 133.  
Шишкевичъ, 112.  
Шишкинъ, 26.  
Шкидченко, 117.  
Шкляръ, 38, 64.  
Шкуратовъ, 78.  
Шлейферъ, 28, 61.  
Шлиппенбахъ, 60.  
Шмаковъ, 25, 113.  
Шмальгаузенъ, 67.  
Шмигельскій, 118, 130.  
Шмидтъ, 40.  
Шнейдеръ, 114.  
Шомовскій, 24.  
Шонявскій, 135.  
Шостакъ, 58, 72.

Шостаковъ, 122.  
Шостаковскій, 18, 61, 62.  
Шпаковскій, 56.  
Шпаковъ, 82.  
Шостацкій, 97.  
Шохейтъ, 100.  
Шперъ, 29.  
Шпрангеръ, 77.  
Шретеръ, 3, 4, 84.  
Шрубовичъ, 95, 117.  
Штакельбергъ, баронъ, 1.  
Штакеншнейдеръ, 47.  
Штангеевъ, 145.  
Штейнъ-фонъ, 59.  
Штейнъ, 22, 23, 34, 45.  
Штейнгель, баронъ, 29, 64.  
Штепенко, 105.  
Штернбергъ, 59.  
Штильманъ, 29.  
Штокъ, 11.  
Штоссъ-Петрова, 83.  
Штральманъ, 131.  
Шуба, 48.  
Шуваловъ, графъ, 130.  
Шуварскій, 70.  
Шугаевскій, 99.  
Шугуровъ, 47.  
Шульга-Нестеренко, 27.  
Шульженко, 65.  
Шульжевичъ, 70.  
Шулькевичъ, 80.  
Шумакевичъ, 16.  
Шуммаръ, 62.  
Шуминскій, 14.  
Шумскій, 15, 125.  
Шэфферъ, 88.

**Щ**авинскій, 123.  
Щастный, 39.  
Щебровъ, 41, 70.  
Щеголевъ, 11, 101, 102.  
Щегловъ, 55, 59, 60.  
Щеглятьевъ, 130.

Щедровскій, 138.  
Щепотьевъ, 136.  
Щерба, 22.  
Щербина, 39, 60, 70, 72, 73.  
Щербинскій, 18, 146.  
Щеткинъ, 136.  
Щиржецкій, 5, 30.  
Щитковскій, 31.  
Щорбинскій, 146.

**Э**верарди, 83.  
Эгіазаровъ, 69.  
Эйсманъ, 51.  
Эйсмонтъ, 108.  
Эйхельманъ, 68.  
Экземплярскій, 57.  
Эллисъ, 1.  
Эльзеръ, 77.  
Эльтековъ, 68.  
Эргантъ, 68.  
Эргардтъ, 69.  
Эристъ, 58, 85.  
Эссенъ, 2.  
Эстеръ, 24.  
Эттингеръ, 133.

**Ю**деничъ, 72.  
Юзефовичъ, 14, 84.  
Юкельзонъ, 95, 97.  
Юницкій, 53, 112, 132, 135.  
Юргенсъ, 129.  
Юревичъ, 104.  
Юрке, 86.  
Юркевичъ, 121.  
Юровъ, 101, 102, 147.  
Юскевичъ-Красковскій, 9, 58, 72.  
Юхновскій, 58.  
Ющенко, 130.

**Я**блонскій, 38.  
Яворовскій, 132.  
Яворская, 76.



Яворскій, 13, 40, 110, 113.  
Явровскій, 120.  
Ягнъ, 140.  
Язловскій, 115, 116, 119.  
Якимова, 76.  
Якимовичъ, 69.  
Якоби, 43.  
Яковлевъ, 38, 72, 77, 96.  
Якубовиць, 136.  
Яковкинъ, 130.  
Якубовичъ, 16, 75, 76.  
Якубовскій, 16, 18, 43, 78, 135.  
Якубскій, 25.  
Ямпольскій, 121.  
Яненко, 130.  
Яницкій, 137, 144.  
Янишевскій, 35, 59.  
Янкевичъ, 91.  
Янковскій, 28, 35, 80, 84, 87.  
Яновичъ, 14.  
Яновскій, 13, 57, 69, 72, 73, 76.  
Янсонъ, 14.  
Янушевскій, 36, 73.  
Янчуковскій, 12.  
Ярешъ, 74, 82.  
Ярмольскій, 120.  
Ярмоховичъ, 146.

Ярмошь, 110.  
Ярмушь, 112.  
Яровая, 61.  
Ярославскій, 15.  
Ярошевскій, 1, 6, 20.  
Ясевичъ, 4.  
Ясенецкій, 85.  
Ясинская, 80.  
Ясинскій, 45, 76, 92.  
Ясирскій, 101.  
Яснецкій, 44.  
Ясногурскій, 103.  
Яснопольскій, 68.  
Ястребовъ, 54.  
Яцевскій, 104.  
Яценко, 49, 86, 118.  
Яцимирскій, 35.  
Яшвиль, князь, 133, 138, 141.  
Ящуржинскій, 72.

⊖аворовъ, 51, 66, 132.  
Θедотовъ-Чеховскій, 35, 51, 86.  
Θеоктистовъ, 74, 137.  
Θеофановъ, 78.  
Θеофилактовъ, 67.  
Θоменко, 53.  
Θоминь, 21, 46.

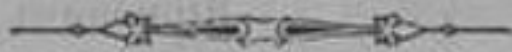

II

СПРАВОЧНЫЙ ОТДѢЛЪ.



ХРОНОЛОГИЧЕСКИЙ УКАЗАТЕЛЬ

НА 1894 ГОДЪ.

II

# СПРАВОЧНЫЙ ОТДѢЛЪ.



# ХРОНОЛОГИЧЕСКІЙ УКАЗАТЕЛЬ

*на 1894 годъ.*

Отъ Рождества Христова . . . . .	1894 г.
„ сотворенія міра . . . . .	7402 „
„ основанія Русскаго Государства . . . . .	1032 „
„ крещенія Русскаго народа. . . . .	906 „
„ начала Московскаго Государства . . . . .	567 „
„ вступленія на престоль Царствующаго Дома Романовыхъ. . . . .	281 „
„ воссоединенія Малороссіи съ Россіей. . . . .	240 „
„ уничтоженія крѣпостнаго права . . . . .	33 „
„ введенія новыхъ Судебныхъ Уставовъ Императора Александра II . . . . .	30 „
„ введенія всеобщей воинской повинности . . . . .	20 „
„ примѣненія въ Юго-Западномъ краѣ Городоваго Положенія . . . . .	19 „
„ вступленія на престоль Императора Александра III	13-14 „

---



## РОССІЙСКІЙ ИМПЕРАТОРСКІЙ ДОМЪ.

Его Императорское Величество, Государь Императоръ **АЛЕКСАНДРЪ АЛЕКСАНДРОВИЧЪ**, Самодержецъ Всероссійскій, родился въ 1845 г., 26 февраля (тезоименитство 30 августа).

Ея Императорское Величество, Государыня Императрица **МАРІЯ ТЕОДОРОВНА**, родилась въ 1847 г., 14 ноября (тезоим. 22 іюля); въ замужествѣ съ 28 октября 1866 г. Дочь Датскаго короля Христиана IX и Супруги его, Королевы Луизы.

Его Императорское Высочество, Наслѣдникъ Цесаревичъ и Великій Князь **НИКОЛАЙ АЛЕКСАНДРОВИЧЪ**, род. въ 1868 г., 6 мая (тез. 6 декабря).

Его Императорское Высочество Великій Князь **ГЕОРГІЙ АЛЕКСАНДРОВИЧЪ**, род. въ 1871 г., 27 апрѣля (тез. 26 ноября).

Его Императорское Высочество, Великій Князь **МИХАИЛЬ АЛЕКСАНДРОВИЧЪ**, род. въ 1878 г., 22 ноября (тез. 22 ноября).

Ея Императорское Высочество, Великая Княжна **КСЕНІЯ АЛЕКСАНДРОВНА**, род. въ 1875 г., 25 марта (тез. 24 января).

Ея Императорское Высочество, Великая Княжна **ОЛЬГА АЛЕКСАНДРОВНА**, род. въ 1882 г., 1 іюня (тез. 11 іюля).

### Августѣйшіе братья Государя Императора:

Его Императорское Высочество, Великій Князь **ВЛАДИМІРЪ АЛЕКСАНДРОВИЧЪ**, род. въ 1847 г., 10 апрѣля (тез. 15 іюля). Супруга его, Ея Императорское Высочество, Великая Княгиня **МАРІЯ ПАВЛОВНА**, род. въ 1854 г., 2 мая (тез. 22 іюля). У нихъ дѣти: Ихъ Императорскіе Высочества: Великій Князь **КИРИЛЛЬ ВЛАДИМІРОВИЧЪ**, род. въ 1876 г., 30 сентября (тез. 11 мая); Великій Князь **БОРИСЪ ВЛАДИМІРОВИЧЪ**, род. въ 1877 г., 12 ноября (тез. 2 мая); Великій Князь **АНДРЕЙ ВЛАДИМІРОВИЧЪ**, род. въ 1879 г., 2 мая (тез. 30 ноября); Великая Княжна **ЕЛЕНА ВЛАДИМІРОВНА**, род. въ 1882 г., 17 января (тез. 21 мая).

Его Императорское Высочество, Великій Князь **АЛЕКСІЙ АЛЕКСАНДРОВИЧЪ**, род. въ 1850 г., 2 января (тез. 20 мая).

Его Императорское Высочество, Великій Князь **СЕРГІЙ АЛЕКСАНДРОВИЧЪ**, род. въ 1857 г., 29 апрѣля (тез. 5 іюля). Супруга его, Ея

Императорское Высочество, Великая Княгиня **ЕЛИСАВЕТА ТЕОДОРОВНА**, род. въ 1864 г., 20 октября (тез. 5 сентября).

Его Императорское Высочество, Великій Князь **ПАВЕЛЬ АЛЕКСАНДРОВИЧЪ**, род. въ 1860 г., 21 сентября (тез. 29 июня); былъ въ супружествѣ съ Ея Императорскимъ Высочествомъ, Великою Княгинею Александрою Георгиевною († 12 сентября 1891 г.). У него дѣти: Его Императорское Высочество, Великій Князь **ДИМИТРІЙ ПАВЛОВИЧЪ**, род. въ 1891 г., 6 сентября (тез. 21 сентября); Ея Императорское Высочество, Великая Княжна **МАРІЯ ПАВЛОВНА**, род. въ 1890 г., 6 апрѣля (тез. 22 іюля).

#### Августѣйшая сестра Государя Императора:

Ея Императорское Высочество, Великая Княгиня **МАРІЯ АЛЕКСАНДРОВНА**, род. въ 1853 г., 5 октября (тез. 22 іюля); въ супружествѣ съ Его Королевскимъ Высочествомъ, Принцемъ Альфредомъ-Эрнестомъ-Альбертомъ Великобританскимъ, Герцогомъ Единбургскимъ.

#### Августѣйшіе дяди и тетки Государя Императора:

Ея Императорское Высочество, Великая Княгиня **АЛЕКСАНДРА ІОСИФОВНА**, род. въ 1830 г., 26 іюня (тез. 23 апрѣля), была въ супружествѣ съ Его Императорскимъ Высочествомъ, Великимъ Княземъ Константиномъ Николаевичемъ († 13 января 1892 г.). У нея дѣти:

Его Императорское Высочество, Великій Князь **НИКОЛАЙ КОНСТАНТИНОВИЧЪ**, род. въ 1850 г., 2 февраля (тез. 6 декабря);

Его Императорское Высочество, Великій Князь **КОНСТАНТИНЪ КОНСТАНТИНОВИЧЪ**, род. въ 1858 г., 10 августа (тез. 21 мая). Супруга его: Ея Императорское Высочество, Великая Княгиня **ЕЛИСАВЕТА МАВРИКІЕВНА**, род. въ 1865 г., 13 января (тез. 5 сентября). У нихъ дѣти: Ихъ Высочества: Князь **ІОАННЪ КОНСТАНТИНОВИЧЪ**, род. въ 1886 г., 23 іюня (тез. 24 іюня); Князь **ГАВРИИЛЬ КОНСТАНТИНОВИЧЪ**, род. въ 1887 г. 3 іюля (тез. 13 іюля); Князь **КОНСТАНТИНЪ КОНСТАНТИНОВИЧЪ**, род. въ 1890 г., 20 декабря (тез. 21 мая); Князь **ОЛЕГЪ КОНСТАНТИНОВИЧЪ**, род. въ 1892 г. 15 ноябри (тез. 20 сентября), Княжна **ТАТІАНА КОНСТАНТИНОВНА**, род. въ 1890 году, 11 января (тез. 12 января);

Его Императорское Высочество, Великій Князь **ДИМИТРІЙ КОНСТАНТИНОВИЧЪ**, род. въ 1860 г., 1 іюня (тез. 21 сентября).

Ея Королевское Величество, Великая Княгиня Королева Эллиновъ



**ОЛЬГА КОНСТАНТИНОВНА**, род. въ 1851 г., 22 августа (тез. 11 іюля), въ супружествѣ съ Его Величествомъ, Королемъ Эллиновъ Георгомъ I;

Ея Императорское Высочество, Великая Княгиня **ВѢРА КОНСТАНТИНОВНА**, род. въ 1854 г., 4 февраля (тез. 17 сентября), была въ супружествѣ съ Его Королевскимъ Высочествомъ, Герцогомъ Вильгельмомъ-Евгеніемъ Виртембергскимъ.

Ея Императорское Высочество, Великая Княгиня **АЛЕКСАНДРА ПЕТРОВНА**, род. въ 1838 г., 21 мая (тез. 23 апрѣля); была въ супружествѣ съ Его Императорскимъ Высочествомъ, Великимъ Княземъ Николаемъ Николаевичемъ Старшимъ († 13 апрѣля 1891 г.). У нея дѣти:

Его Императорское Высочество, Великій Князь **НИКОЛАЙ НИКОЛАЕВИЧЪ**, род. въ 1856 г., 6 ноября (тез. 27 іюля);

Его Императорское Высочество, Великій Князь **ПЕТРЪ НИКОЛАЕВИЧЪ**, род. въ 1864 г., 10 января (тез. 29 іюня); Супруга его, Ея Императорское Высочество, Великая Княгиня **МИЛИЦА НИКОЛАЕВНА**, род. въ 1866 г., 14 іюля (тез. 19 іюля). У нихъ дочь: Ея Высочество, Княжна **МАРИНА ПЕТРОВНА**, род. въ 1892 г., 28 февраля (тез. 28 февраля).

Его Императорское Высочество, Великій Князь **МИХАИЛЬ НИКОЛАЕВИЧЪ**, род. въ 1832 г., 13 октября (тез. 8 ноября); былъ въ супружествѣ съ Ея Императорскимъ Высочествомъ, Великою Княгинею Ольгою Теодоровною († 31 марта 1891 г.). У него дѣти:

Его Императорское Высочество, Великій Князь **НИКОЛАЙ МИХАИЛОВИЧЪ**, род. въ 1859 г., 14 апрѣля (тез. 6 декабря);

Его Императорское Высочество, Великій Князь **МИХАИЛЬ МИХАИЛОВИЧЪ**, род. въ 1861 г., 4 октября (тез. 8 ноября);

Его Императорское Высочество, Великій Князь **ГЕОРГІЙ МИХАИЛОВИЧЪ**, род. въ 1863 г., 11 августа (тез. 26 ноября);

Его Императорское Высочество, Великій Князь **АЛЕКСАНДРЪ МИХАИЛОВИЧЪ**, род. въ 1866 г., 1 апрѣля (тез. 30 августа);

Его Императорское Высочество, Великій Князь **СЕРГІЙ МИХАИЛОВИЧЪ**, род. въ 1869 г., 16 сентября (тез. 25 сентября);

Его Императорское Высочество, Великій Князь **АЛЕКСІЙ МИХАИЛОВИЧЪ**, род. въ 1875 г., 16 декабря (тез. 20 мая);

Ея Императорское Высочество, Великая Княгиня **АНАСТАСІЯ МИХАИЛОВНА**, род. въ 1860 г., 16 іюля (тез. 22 декабря); въ супруже-

ствѣ съ Его Королевскимъ Высочествомъ, Великимъ Герцогомъ Мекленбургъ-Шверинскимъ Фридрихомъ-Францемъ.

Ея Императорское Высочество, Великая Княгиня **ЕКАТЕРИНА МИХАИЛОВНА** (дочь Великаго Князя Михаила Павловича и Великой Княгини Елены Павловны), род. въ 1827 г., 16 августа (тез. 24 ноября); была въ супружествѣ съ Его Великогерцогскимъ Высочествомъ, Герцогомъ Георгіемъ Мекленбургъ-Стрелицкимъ.

### Неприсутственные дни.

Кромѣ дней воскресныхъ, присутствія закрыты въ слѣдующіе дни:

#### Январь.

- 1 Сб. Новый Годъ. Обрѣзаніе Господне.
- 6 Чт. Богоявленіе Господне.

#### Февраль.

- 2 Ср. Срѣтеніе Господне.
- 25 и 26 Пят. и Сб. Сырной недѣли.
- 26 Сб. Рожд. Е. И. В. Государя Императора Александра Александровича, Самодержца Всероссийскаго.

#### Мартъ.

- 2 Ср. Восшествіе на престоль Е. И. В. Государя Императора Александра Александровича, Самодержца Всероссийскаго.
- 25 Пт. Благовѣщ. Пресв. Богородицы.

#### Апрѣль.

- 10 Вс. Входъ Господень въ Иерусалимъ
- 15 и 16 Пт. и Сб. Страстной недѣли.
- 17 — 23 Вс.—Сб. Свѣтлая недѣля.

#### Май.

- 6 Пт. Рожденіе Е. И. В. Наслѣдника Цесаревича и Великаго Князя Николая Александровича.
- 9 Пн. Перенес. мощей св. Николая.
- 15 Вс. Священное Коронованіе Ихъ Императорскихъ Величествъ Государя Императора Александра Александровича и Государыни Императрицы Маріи Ѳеодоровны.
- 26 Чт. Вознесеніе Господне.

#### Іюнь.

- 15 Вс. День Св. Троицы.
- 16 Пн. День Св. Духа.
- 29 Ср. Св. ап. Петра и Павла.

#### Іюль.

- 22 Пт. Тезоименитство Е. И. В. Государыни Императрицы Маріи Ѳеодоровны.

#### Августъ.

- 9 Сб. Преображеніе Господне.
- 15 Пн. Успеніе Пресв. Богородицы.
- 29 Пн. Усѣкновение честныя главы Іоанна Крестителя.
- 30 Вт. Тезоименитство Е. И. В. Государя Императора Александра Александровича, Самодержца Всероссийскаго.

#### Сентябрь.

- 8 Чт. Рождество Пресв. Богородицы.
- 14 Ср. Воздвиженіе честнаго и животворящаго Креста.
- 26 Пн. Преставленіе Св. Ап. и Евангелиста Іоанна Богослова.

#### Октябрь.

- 1 Сб. Покровъ Пресв. Богородицы.
- 22 Сб. Казанскія Иконы Пресвятыя Богородицы.

#### Ноябрь.

- 14 Пн. Рожд. Ея И. В. Государыни Императрицы Маріи Ѳеодоровны.
- 21. Пн. Введеніе во храмъ Пресвятыя Богородицы.

#### Декабрь.

- 6. Вт. Святителя Николая. Тезоименитство Е. И. В. Наслѣдника Цесаревича и Великаго Князя Николая Александровича.
- 25, 26, 27 Вс.—Вт. Дни праздника Рождества Христова.

ПРАВОСЛАВНЫЙ МѢСЯЦЕСЛОВЪ.

Числа	Дни недели	Я Н В А Р Ъ имѣеть 31 день.
1	Сб.	⊕ Обрѣзаніе Господне. Новый Годъ. Св. Василя Великаго.
2	Вс.	Св. Сильвестра, папы римск., Сильвестра печерскаго.
3	Пн.	Прор. Малахін. Мч. Гордія.
4	Вт.	Соборъ 70 апост. Евстафія 1-го арх. сербск. При. Θεоктиста.
5	Ср.	Мчч. Θεопемпта и Θεоны. Преп. Аполлинарія, Григорія акр. (день поста).
6	Чт.	⊕ Богоявленіе Господне. (Крещеніе).
7	Пт.	✠ Соборъ св. Крестителя и Предтечи Іоанна.
8	Сб.	Пр. Георгія Хозевита, Емилиана исповѣдн. Мч. Іуліана.
9	Вс.	Мч. Поліевкта. Петра, еп. севаст. Филиппа, митр. всея Россіи.
10	Пн.	Григорія, еп. нисск. Бл. Θεозвы. Пр. Павла Обнор.
11	Вт.	✠ Пр. Θεодосія Великаго. Михаила клоц., Ромила пуст.
12	Ср.	Мч. Татіаны, Саввы, арх. сербск. Пр. Евпраксії и Галактіона.
13	Чт.	Мч. Ермила и Стратоника. Иринарха рост. Пр. Іакова.
14	Пт.	Пр. Стефана, Θεодула, Мойсея, Іліи и Павла. Равн. Нины.
15	Сб.	Пр. Павла Оив. и Іоанна Кущника.
16	Вс.	Покл. вер. ап. Петра. Б. Максима тотем. Мчц. Неонилы.
17	Пн.	✠ Пр. Антонія Великаго.
18	Вт.	Аѳанасія и Кирилла, архіеп. Алекс., преп. Маркіана Кирин.
19	Ср.	Пр. Макарія Егип., Арсенія, Макарія печ. и мчч. Евфрасіи дѣвы.
20	Чт.	Пр. Евфимія Вел., мч. Васса, Евсевія. Св. Инны, Пинны, Ряммы.
21	Пт.	Пр. Максима исп., мч. Неофита, Максима Грека, Мчч. Агніи.
22	Сб.	Ап. Тимоѳея, пр. Анастасія, мч. Мануила, еп. Георгія, Петра и др.
23	Вс.	Мч. Климента и Агафангела, св. Павлина еп., пр. Геннадія костр.
24	Пн.	Мч. Іоанна каз. Мч. Вавилы, Тимоѳея и Агапія. Пр. Ксеніи.
25	Вт.	✠ Св. Григорія Богослова, архіеп. конст. Мч. Фелицаты и 7 сын.
26	Ср.	Ксенофонта и Маріи и сын. Іоанна и Аркадія. Сумеона Ветхаго.
27	Чт.	✠ Перенес. мощей Іоанна Златоустаго.
28	Пт.	Ефрема Сир. Пр. Палладія. Ефрема печ. Палладія и Θεодосія.
29	Сб.	Пер. мощ. св. Игнатія Богом. Лаврентія, зат. печ. Мч. Романа.
30	Вс.	⊕ Св. мч. Ипполита. Соборъ 3-хъ свят.: Василя Велик., Григорія Богосл., Іоанна Злат. (Помин. усопшихъ).
31	Пн.	Чуд. Кира и Іоанна. Никиты, затв. печ. Мч. Викторина.

ФАЗЫ ЛУНЫ:

☾ Перв. четв. янв. 3 въ 3 ч. 11 м. н. || ☽ Посл. четв. янв. 16 въ 6 ч. 53 м. в.  
 ☉ Новолуніе янв. 9 въ 5 ч. 13 м. д. || ☾ Новолуніе янв. 24 въ 11 ч. 47 м. в.

ПРАВОСЛАВНЫЙ МѢСЯЦЕСЛОВЪ.

Числа	Дни недѣли	Ф Е В Р А Л Ъ имѣеть 28 дней.
1	Вт.	Мч. Трифона, преп. Петра Галат. мчц. Перенетун.
2	Ср.	⊕ Срътеніе Господне.
3	Чт.	✠ Симеона Богопр. и Анны прор. Мч. Адріана и Власія.
4	Пт.	Пр. Исидора Пелусіота. Благ. кв. Георгія. Пр. Аврамія и Копрія. Пр. Николая исп.
5	Сб.	Мчц. Агафіи и Θεодуліи.
6	Вс.	Св. Вукола, еп. см. Мч. Марѳы, Маріи, Максима и Христіны.
7	Пн.	Пр. Парѳенія, еп. лампсак. Прор. Луки.
8	Вт.	Вмч. Θεодора Стратил. Прор. Захарія Серповидца.
9	Ср.	Мч. Никифора, пр. Никифора и Геннадія, мч. Маркелла.
10	Чт.	Свмч. Харлампія, мч. Порфирія воина, Валентины и Павлы.
11	Пт.	Свмч. Власія, еп. севаст. Θεодоры царицы. Пр. Димитрія прил. Благ. кн. Всеволода иск. въ св. крещеніи Гавріила.
12	Сб.	✠ Мелетія, арх. антїох. пр. Маріи и Евгенія. Алексія, м. кїев.
13	Вс.	Пр. Мартиніана. Пр. Симеона серб. (Стеф. Неманя, вл. серб.)
14	Пн.	Пр. Авксентія. Пр. Кирилла Филос., учителя слов.
15	Вт.	Св. ап. Онисима. Пр. Евсевія, пустын. сир. Преп. Евфросиніи.
16	Ср.	Мч. Памфила, пресвитера Павла, Порфирія, Или, Даніила и пр.
17	Чт.	Вмч. Θεодора Тирона. Св. Маріамны. Преп. Θεодосія Болгар.
18	Пт.	Св. Льва, папы римск. Агапита, испов. Флавіана, пат. царьгр.
19	Сб.	Св. Архипа и Филимона. При. Евгенія и Макарія.
20	Вс.	Льва, еп. катанск. Агаѳона, папы римск., мч. Садока.
21	Пн.	Пр. Тимоѳея. Св. Георгія. Евстафія, арх. антїох.
22	Вт.	Пр. Аѳанасія, мч. Маврикія и Фотина.
23	Ср.	Свм. Поликарпа. Пр. Іоанна, Антошина, Моисея, Александра.
24	Чт.	⊕ 1-е и 2-е обрътеніе честныя главы Іоанна Предтечи. Пр. Еразма печерскаго.
25	Пт.	Св. Тарасія, архіеп. Константина.
26	Сб.	⊕ Св. Порфирія, еп. газск. Свч. Севастіана.
27	Вс.	Пр. Прокопія Декапол. Тита, пресвит. печ. и Θεалалея.
28	Пн.	Пр. Василія. Мч. Нестора. Пр. женъ: Марины, Киры, Домникіи.

Ф А З Ы Л У Н Ы:

☽ Перв. четв. февр. 1 въ 12 ч. 4 м. н. || ☾ Посл. четв. февр. 15 въ 2 ч. 30 м. д.  
☾ Полнолун. февр. 8 въ 4 ч. 18 м. н. || ☽ Новолуніе февр. 23 въ 4 ч. 21 м. д.

## ПРАВОСЛАВНЫЙ МѢСЯЦЕСЛОВЪ.

Числа	Дни недѣли	М А Р Т Ъ имѣеть 31 день.
1	Вт.	Пр. Евдокіи. Мч. Антонины. Св. мч. Маркелла, Антонія.
2	Ср.	☩ Мч. Θεодота, еп. кер. Арсенія, еп. тверск.
3	Чт.	Мч. Евтропія, Клеоника, Василиска. Св. Зинова, Зоила и Піамы.
4	Пт.	Пр. Герасима пуст. іорд. Мч. Павла, Іуліаніи, св. Григорія, св. кн. Вячеслава, Даніла, Василя.
5	Сб.	Мч. Конона. Пр. Марка постника. Мчц. Иранды.
6	Вс.	Св. мч.: Θεодора, Константина, Каллиста и пр. Аркадія.
7	Пн.	Св. мч. херс. еп.: Василя, Ефрема, Евгенія и др.
8	Вт.	Пр. Θεофилак., еп. ник. Свмч. Θεодорита. Пр. Лаз. мур.
9	Ср.	✠ <i>Св. 40 мучен. Севастійскихъ.</i> Св. Кесарія.
10	Чт.	Св. мч.: Кондрата, Павла, Викторина, Леонида и др.
11	Пт.	Св. Софронія, патр. іерус. Св. Евфимія, архіеп. новг.
12	Сб.	Пр. Θεофана, Григорія Двоеслова, папы рим. прав. Финееса.
13	Вс.	Пер. мощ. св. Никифора, патр. царьгр., св. Александра мч.
14	Пн.	Пр. Венедикта, Θεогноста, митр. кіев.
15	Вт.	Мч. Агапія, Діонисія, Александра, Никандра. Пр. Никандра.
16	Ср.	Мч. Савина, Трофима и Александра, Серапіона, архіеп. новг.
17	Чт.	✠ <i>Пр. Алексія, чел. Бож.</i> Пр. Макарія кол. Мч. Марины.
18	Пт.	Св. Кирилла, архіеп. іер., мч. Трофима и Евкарсія.
19	Сб.	Крисанфа, Даріи, Клавдіи, Иларіи и др.
20	Вс.	Преп. отецъ: Іоанна, Сергія и Патрикія. Свмч. Фотины са- марян. бесѣд., со Христомъ.
21	Пн.	Θомы патр. конст., Іакова.
22	Вт.	Св. Василя. Мч. Дросиды. Пр. Исаакія.
23	Ср.	Прм. Никона. Мч. Филиппа и Лидіи. Василя мангаз.
24	Чт.	Пр. Артемона, пр. Захаріи, мч. Стефана и Петра каз.
25	Пт.	☩ <b>Благовѣщеніе Пресвятыя Богородицы.</b>
26	Сб.	✠ <i>Соборъ Архангела Гавріила.</i> Св. Иринея.
27	Вс.	Мч. Матроны. Пр. Іоанна егип., мч. Мануила и Θεодосія.
28	Пн.	Пр. Стефана, Иларіона. Нв., мч. Іоны, Лазаря, Іліи, Саввы.
29	Вт.	Пр. Марка, Кирилла, пр. Евстафія пси., пр. Іоны.
30	Ср.	Іоанна Дѣст. св. Еввулы, мат. св. Пантелеймона.
31	Чт.	См. Ипатія. Мч. Веніаминз, св. Іоны митр. кіев.

## Ф А З Ы Л У Н Ы

☉ Перв. четв. мар. 2 въ 8 ч. 30 м. в. || ☾ Посл. четв. мар. 17 въ 10 ч. 30 м. у.  
 ☽ Полнолуніе мар. 9 въ 4 ч. 13 м. д. || ☀ Новолуніе мар. 25 въ 6 ч. 2 м. у.

ПРАВОСЛАВНЫЙ МѢСЯЦЕСЛОВЪ.

Числа	Дни недѣли	А П Р Ъ Л Ъ имѣеть 30 дней.
1	Пт.	Маріи ег., мч. Геронтія, мч. Аврамія болг., пр. Евонмія сузд.
2	Сб.	Пр. Тита, Амфіана мч. Поликарпа.
3	Вс.	Пр. Никиты, мч. Ельпидифора, пр. Нектарія бѣж, свм. Θεодосія.
4	Пн.	Пр. Іосифа пѣсн., пр. Зосимы пал., пр. Георгія мч. Фервуоы.
5	Вт.	Мч. Агаѳопода, Θεодула, пр. Θεодоры, пр. Марка аонв.
6	Ср.	Евтихія патр. конст., пр. Платониды, мч. Іереміи.
7	Чт.	Георгія, митр. митил. пр. Даніила переясл., Меѳодія морав. мч. Руфина и мчц. Акилины.
8	Пт.	Ап. Продіона, Руфа и др. Целестина, папы рим. Нифонта, еп. новг.
9	Сб.	Мч. Евсихія. Пр. мч. Вадима и др.
10	Вс.	⊕ <b>Входъ Господень въ Іерусалимъ.</b> Мч. Терентія, Максима, Александра, Θεодора, Іакова и др.
11	Пн.	Свм. Антины, еп. перг., пр. Іоанна. Память св. Тамары цар.
12	Вт.	Пр. Василя парійск., пр. Ісаака Сирина, свм. Зинова вер.
13	Ср.	Свм. Артемона, Θεмаиды, мч. Крискента.
14	Чт.	Мартина, папы римск., мч. Ардаліона, мч. лит. Антонія.
15	Пт.	Ап. Аристарха, Трофима, мч. Саввы готѳск., мч. Василисы.
16	Сб.	Мч. Агапія, Хіоніи, Ирины, мч. Леонида, Василисы, Θεодоры.
17	Вс.	⊕ <b>Пасха Христова.</b> Св. мч. Симеона, еп. перс. Акакія, еп. мел.
18	Пн.	Пр. Іоанна, Космы еп. халкидон., мч. Виктора, Іоанна нов.
19	Вт.	Пр. Іоанна ветхонещ., пр. Георгія, еп. и мч. Христофора.
20	Ср.	Пр. Θεодора, пр. Анастасія, игум. синайск.
21	Чт.	См. Іаннуарія, Прокула, мч. Θεодора, Діонисія и др.
22	Пт.	Тамары, ц. гр. Ап. Нафанаила, Луки и Климента, пр. Виталія.
23	Сб.	✠ <i>Св. великомуч. Георгія Побѣдоносца.</i> Мчц. Александры цар.
24	Вс.	Мч. Саввы Стратил., мч. Валентина, мч. Евсевія, Леонтія и др.
25	Пн.	✠ <i>Ап. и Ев. Марка.</i> Пр. Сильвестра обнорск.
26	Вт.	См. Василя, мч. Глафиры, Стефана, еп. перм.
27	Ср.	См. Симеона, еп. іерус., ср. Господня, пр. Стефана, еп. влад.
28	Чт.	Ап. Іасона, Сосинатра, мч. Зинова, Максима, Виталія.
29	Пт.	Св. 9 мч. Руфа, Магна, Θεодота и др.
30	Сб.	✠ <i>Ап. Іакова Зав.</i> Мч. Максима. Обр. мощ. св. Никиты, еп. новг.

ФАЗЫ ЛУНЫ:

☾ Перв. четв. апр. 1 въ 2 ч. 35 м. н. | ☽ Посл. четв. апр. 16 въ 5 ч. 22 м. н.  
 ☉ Полнолуніе апр. 8 въ 5 ч. 4 м. н. | ☊ Новолун. апр. 23 въ 4 ч. 44 м. н.  
 ☽ Первая четв. апр. 30 въ 8 ч. 23 м. у.

ПРАВОСЛАВНЫЙ МѢСЯЦЕСЛОВЪ.

Числа	Дни недѣли	М А Й имѣеть 31 день.
1	Вс.	† <i>Св. Макарія, мит. кiev.,</i> св. пр. Іеремін.
2	Пн.	Св. Афанасія, арх. алек. Пер. мощ. бл. кн Бориса и Глѣба.
3	Вт.	<i>Пр. Ѳеодосія шум. печ.,</i> пр. Кіево-Печерскія ик. Божіей Матери.
4	Ср.	Мц. Пелагіи, мч. Эразма, Сильвана, Альвіана и др.
5	Чт.	Св. вм. Ирины, пр. Михея рад., пр. Адріана. <i>Отданіе Пасхи.</i>
6	Пт.	Св. Іова многост., мч Варвара и др.
7	Сб.	Знаменіе Креста на небѣ въ Іерусалимѣ (351 г.), мч. Акакія.
8	Вс.	⊕ <i>Ап. и Ев. Іоанна Богослова.</i> Пр. Арсенія Вел. и новг.
9	Пн.	⊕ <b>Перенесеніе мощей св. Николая Чудотворца.</b> Пр. Ісаи.
10	Вт.	✠ <i>Ап. Симона Зилота,</i> бл. Таисіи, мч. Онуфима и Кипріана.
11	Ср.	✠ <i>Св. Меѳодія и Кирилла,</i> уч. слав., <i>Преполовеніе Пасхи.</i>
12	Чт.	Епифанія, еп. кипр. Германа, пт. конст., пр. Діонисія.
13	Пт.	Мч. Гликеріи, Георгія исп., пр. Евѳимія, мч. Александра.
14	Сб.	Мч. Исидора, пр. Серапіона, мч. Исидора рост. Максима.
15	Вс.	⊕ Пр. Пахомія вел. Ісаиі, еп. рост., благ. Димитрія царев.
16	Пн.	Пр. Ѳедора освящ. Мч. Модеста, пр. Ефрема, пр. Георгія.
17	Вт.	Ап. Андроника, Стефана, арх. царьг.
18	Ср.	Мч. Ѳеодота и 7 муч.: Александры, Клавдіи, Юліи и др.
19	Чт.	Свм. Патрикія, Менаандра, Іоанна еп. готѳск., пр. Корвилія ком.
20	Пт.	Мч. Ѳелалея. Обр. мощ. св. Алексія, митр. моск.
21	Сб.	✠ <i>Равн. ц. Константина и мат. его Елены.</i>
22	Вс.	Мч. Василиска. Восп. 2 всел. соб. (381 г.), пр. Іакова боров.
23	Пн.	Пр. Михаила исп. Обр. мощ. св. Леонтія рост. пр. кн. Евфросиніи.
24	Вт.	Пр. Симеона ст. Пр. Никиты ст. Мч. Мелетія Стр.
25	Ср.	✠ <i>3-е обр. главы Іоанна Крестит.</i> Св. Ѳерапонта, еп. кипр.
26	Чт.	⊕ <b>Вознесеніе Господне.</b> Ап. Карпа. Мч. Аверкія и Елены.
27	Пт.	Свм. Ѳерапонта, еп. сард. Мцц. Ѳедоры и Дидима война.
28	Сб.	Пр. Никиты, еп. халк. Свм. Елладія, св. Игнатія, еп. рост.
29	Вс.	Мч. Ѳеодосіи тирск. Пр. мч. Ѳеодосія тир. <i>Восп. всел. собора въ Никее (325 г.)</i> Вл. Іоанна устюжскаго.
30	Пн.	Пр. Исаакія, игумена далматск.
31	Вт.	Пр. Ерма. Мч. Ермія. Мч. Философа.

Ф А З Ы Л У Н Ы:

⊕ Полнолуніе мая 7 въ 6 ч. 45 м. в. || ⊕ Новолуніе мая 23 въ 12 ч. 58 м. д.  
 ☾ Посл. четв. мая 15 въ 10 ч. 6 м. в. || ☽ Перв. четв. мая 29 въ 3 ч. 16 м. д.

ПРАВОСЛАВНЫЙ МѢСЯЦЕСЛОВЪ.

Числа	Дни недѣли	І Ю Н Ъ имѣеть 30 дней.
1	Ср.	Мч. Іустина филос. Харитона, мч. Хариты, мч. Валеріана.
2	Чт.	Никифора, патр. царьг. См. Іоанна новаго.
3	Пт.	Мч. Лукиллиана, Клавдія, Павла и др. Пср. мощ. цар. Димитрія.
4	Сб.	Митрофана, патр. конст. Пр. Меодія и Назара, мч. Конкордія.
5	Вс.	⊕ Пятидесятница. День Св. Троицы и сошествіе Св. Духа.
6	Пн.	⊕ День Св. Духа. Пр. Иларіона, иг. далм., пр. Виссаріона ег.
7	Вт.	Мч. Θεодота, свм. Маркелла, папы рим., мч. Маріи палест.
8	Ср.	Пер. мощей свм. Θεодора страт., пр. Ефрема, патр. антїох.
9	Чт.	Пр. Кирилла, арх. алек., мчц. Θεеклы, Марѳы и Маріи.
10	Пт.	Свм. Тимоѳея, мч. Александра и мч. Антонины, пр. Θεофана.
11	Сб.	Ап. Варѳоломея и Варнавы. Об. мощ пр. Аркадія новоторж.
12	Вс.	Пр. Онуфрія вел., пр. Петра аѳон., пр. Арсенія коневскаго.
13	Пн.	Мчц. Акилины, пр. Анны и сына ея Іоанна, мч. Антонины.
14	Вт.	Пр. Елисея. Меодія патр. царьг.
15	Ср.	Пр. Амоса, мч. Модеста, св. Іоны, мит. моск. пр. Іеронима.
16	Чт.	Св. Тихона еп. амаѳ., пр. Тихона медынск
17	Пт.	Мч. Мануила, Савела и Исмаила мч. Василія, пр. Никиты.
18	Сб.	Мч. Леонтія и съ нимъ Ипатія и Θεодула.
19	Вс.	✠ Ап. Іуды, брата Господня. Мч. Іоанна отш. Паисія вел.
20	Пн.	См. Меодія, мч. Инны, Пинны, Риммы, бл. кн. Глѣба.
21	Вт.	Мч. Іуліана, пр. Іулія, мч. Терентія.
22	Ср.	См. Евсевія, мч. Галактіона, Іуліаніи. Зинона и мч. Зины.
23	Чт.	Мч. Агрипины, пр. Артемія чуд., пр. Іосифа.
24	Пт.	⊕ Рожд. Предт. Господня Іоанна. Св. Іакова, мч. Лонгина.
25	Сб.	Мч. Февроніи, бл. кн. муром. Петра и Евфросиніи.
26	Вс.	Пр. Давида, св. Діонисія, арх. сузд. св. еп. Іоанна.
27	Пн.	✠ Пр. Самсона. Воспомин. Полт. побѣды (1709 г.).
28	Вт.	Пр. Павла врача пр. Сергія и Германа вал., св. Кира и Іоанна.
29	Ср.	⊕ Св славныхъ апост. Петра и Павла.
30	Чт.	✠ Соборъ 12 ап.: Петра, Андрея, Іакова Завед., Іоанна, Филиппа, Варѳоломея, Θεомы, Матѳея, Іакова Алфеева, Іуды Іаковля, Симона Зилота и Матѳея.

ФАЗЫ ЛУНЫ:

⊕ Полнолуніе іюня 6 въ 9 ч. 9 м. у.    ⊖ Новолуніе іюня 21 въ 7 ч. 48 м. у.  
 ☾ Посл. четв. іюня 14 въ 12 ч. 5 м. н.    ☽ Перв. четв. іюня 28 въ 12 ч. м. 17 д.



ПРАВОСЛАВНЫЙ МѢСЯЦЕСЛОВЪ.

Числа	Дни недѣли	І Ю Л Ь имѣеть 31 день.
1	Пт.	Мч. Космы и Даміана, пр. Петра, пр. Ангелины.
2	Сб.	Полож. ризы преч. Дѣвы Богор. въ Влах. цер. Фотія, мит. кiev.
3	Вс.	Мч. Іакинѳа, Анатолія, патр. царьгр., пр. Александра, пер. мощ. св. Филиппа, митр. моск., бл. кн. Василя и Константина.
4	Пн.	Св. Андрея арх. крит., мч. Θεодора, Θεодотіи, пр. Марѳы.
5	Вт.	✠ <i>Обр. мощ. преп. Серія радон.</i> Пр. Аѳанасія аѳонск.
6	Ср.	Пр. Сисоя вел., св. Іуліаніи дѣвы, мч. Исидора, Діодора и др.
7	Чт.	Пр. Ѳомы, пр. Евфросиніи, мч. Германа и Акакія.
8	Пт.	Вм. Прокопія, явл. иконы Казанской Божіей Матери.
9	Сб.	Свм. Панкратія, свм. Кирилла, св. Θεодора.
10	Вс.	✠ <i>Пр. Антонія печер.</i> Св. 45 муч. Леонтія, Маврикія и др.
11	Пн.	✠ <i>Св. прав. в. кн. рос. Ольги во св. крещ. Елены.</i> † 969.
12	Вт.	Мч. Прокла и Иларія, пр. Михаила, мч. (Θеодора варяга и сына его Іоанна, въ Кіевѣ убіенныхъ),
13	Ср.	Соб. арх. Гавріила, мч. Серапіона, св. Іуліана еп., пр. Стефана.
14	Чт.	Ап. Акилы, пр. мч. Онисима, пр. Стефана, пр. Еллія, мч. Іуста.
15	Пт.	✠ <i>Равноап. в. кн. рос. Владиміра во св. крещ. Василя</i>
16	Сб.	Свм. Аѳиногена, мчц. Іуліи, Павла, Алевтины и Хіоніи (восп. 4 всел. соб. въ Халкидосѣ 451 г.).
17	Вс.	Вмчц. Марины, пр. Лазаря, пр. Ирнарха сол., пр. Леонида.
18	Пн.	Мч. Емилиана, мч. Іоанна многостр., пр. Леонтія, Θεодосіи дѣвы.
19	Вт.	Пр. Мокрины, благ. Романа кн. ряз., пр. Дія.
20	Ср.	✠ <i>Пр. Прор. Іліи</i> , пр. Аврамія галицк., мч. Афанасія брестск.
21	Чт.	Пр. Симеона, Іоанна, пр. Іезекиля, пр. Онуфрія печерск.
22	Пт.	⊕ <i>Равноап. Маріи Магдалины</i> , свм. Фоки, пр. Корнилія пер.
23	Сб.	Мч. Трофима, Θεофила, свм. Аполлинарія. еп. равенск.
24	Вс.	✠ <i>Св. кн. Бориса и Глѣба.</i> Мчц. Христины.
25	Пн.	Св. пр. Анны, мат. Пр. Бог. (Пам. 5 всел. соб. 553 г.).
26	Вт.	Свмч. Ермолая и проч. Пр. Моисея Угрина, пр. Параскевы.
27	Ср.	Вм. Пантелеймона, пр. Анфисы. Св. Климента, еп. макед.
28	Чт.	Ап. Прохора, Никанора, см. Евстафія анк., мч. Акакія и Іуліана.
29	Пт.	Мч. Калинника, мчц. Серафимы, пр. Романа, пр. Михаила.
30	Сб.	Ап. Силы и Андроника, см. Валентина, св. Іоанна воина.
31	Вс.	Пр. Евдокима, мч. Іулиты, мч. Луки.

ФАЗЫ ЛУНЫ:

☾ Полнолуніе іюля 6 въ 12 ч. 5 м. д. | ☽ Новолуніе іюля 20 въ 2 ч. 26 м. д.  
 ☾ Посл. четв. іюля 13 въ 11 ч. 9 м. в. | ☽ Перв. четв. іюля 27 въ 12 ч. 7 м. н.

ПРАВОСЛАВНЫЙ МѢСЯЦЕСЛОВЪ.

Часла	Дни недѣли	А В Г У С Т Ъ имѣеть 31 день.
1	Пн.	✠ Пр. чест. и животвор. Креста Господня. Свв. ветхозав. муч. Елеазара и 7-ми братьевъ Маккавеевъ и матери ихъ Соломоніи. Св. 9-ти муч.: Леонтія, Александра и др.
2	Вт.	Пер. мощ. св. нерв. и архидіак. Стефана изъ Іерусалима въ Царьгр.
3	Ср.	Пр. Исаакія, Далмата и Фавста, пр. Антонія рим.
4	Чт.	Св. 7 отрок. въ Ефесѣ: Діонисія, Іоанна и др., прмч. Евдокіи.
5	Пт.	Мч. Евсигнія, Нонны, мат. св. Григорія Бог. См. Фавія.
9	Сб.	⊕ Преображеніе Господне. Св. Θεоктиста, еп. черн.
7	Вс.	Пр. мч. Дометія, пр. Пимена печерск., см. Марина.
8	Пн.	Св. Емилиана, еп. киз. Мірона, еп. критск. Муч. Елевоерія.
9	Вт.	✠ Св. ап. Матѳея. Мч. Антонія, Алексія, Димитрія, Маріи и др.
10	Ср.	Мч. Лаврентія архид., Сикета папы.
11	Чт.	Мч. Евила, мчц. Сусанны и др., пр. Θεодора и Василя печ.
12	Пт.	Мч. Аникиты и Фотія, мч. Панфила и Капитона.
13	Сб.	Пр. Максима исп., мч. Ипполита, св. отца Тихона, еп. вор. и зад.
14	Вс.	✠ Пер. мощ. пр. Θεодосія печ., пр. Михея, см. Маркелла.
15	Пн.	⊕ Успеніе Пресвятыя Богородицы. Св. Іосифа алавердск.
16	Вт.	✠ Пер. Нерукотв. обр. Господня, мч. Діомида врача.
17	Ср.	Мч. Мирона, Филиппа, Патрокла и Павла, пр. Алипія ик. печ.
18	Чт.	Мч. Флора и Лавра, св. патр. Іоанна и Георгія, св. Емилиана.
19	Пт.	Мч. Андрея Стратилата, мч. Тимофея, Агапія и Θεклы.
20	Сб.	Прор. Самуила, мч. Севира и Мемнона.
21	Вс.	Ап. Фаддея, мчц. Вассы, пр. Авраамія печ., пр. Ефрема смол.
22	Пн.	Мч. Агаѳоника, Зотика и пр. мч. Анфусы и Евлаліи. Еп. Афанасія.
23	Вт.	Мч. Луша, пр. Евтихія и Флорентія, свмч. Иринея, еп. ліон.
24	Ср.	Свм. Евтихія, пр. Георгія, мч. Сяры, св. Петра, митроп. кіев.
25	Чт.	Ап. Варѳоломея, ап. Тита, еп. критск., св. патр. Мины.
26	Пт.	Мч. Адріана и Наталіи, пр. Адріана андруск.
27	Сб.	Пр. Пимена Вел., пр. Кукши и Пимена печ. мч. Анѳисы.
28	Вс.	Соб. преп. отецъ печ., св. Анны прор., пр. Саввы и Моисея.
29	Пн.	⊕ Устѣнновеніе главы Іоанна Предтечи (день поста).
30	Вт.	✠ ☩ Перен. мощей св. Александра Невскаго (1724 г.).
31	Ср.	✠ Полож. пояса Пресв. Богород. См. Кипріана.

ФАЗЫ ЛУНЫ:

☾ Полнолуніе авг. 4 въ 3 ч. 12 м. д. || ☽ Новолуніе авг. 18 въ 10 ч. 7 м. в.  
 ☾ Посл. четв. авг. 12 въ 7 ч. 42 м. д. || ☽ Перв. четв. авг. 26 въ 3 ч. 5 м. н.

ПРАВОСЛАВНЫЙ МѢСЯЦЕСЛОВЪ.

Числа	Дни недели	С Е Н Т Я Б Р Ъ имѣеть 30 дней.
1	Чт.	✠ Пр. Симеона столпн. и Марфы мат. его, мч. Ермогена.
2	Пт.	Мч. Мамонта и Іоанна пост. арх. констант.
3	Сб.	См. Анѳима, Петра, Домны и др., пр. Θεоктиста, мчц. Василисы.
4	Вс.	Свм. Вавилы, еп. ант., св. пр. Моисея Богов., мч. Θεодора и др.
5	Пн.	Пр. Захарія и Елисаветы, родит. Іоанна Предт.
6	Вт.	Восп. чуда св. архистратига Михаила, см. Кирилла, пр. Архиппа.
7	Ср.	Мч. Созонта, пр. Луки, св. Іоанна арх. новг., пм. Макарія.
8	Чт.	⊕ <b>Рождество Пресвятыя Богородицы.</b> Пр. Лукіана.
9	Пт.	Св. и прав. Богоотець Іоакима и Анны. Пам. 2 всел. соб. (431 г.)
10	Сб.	Мч. Минодоры, Митродоры и др. Св. Петра и Павла, еп. ник.
11	Вс.	Пр. Θεодоры, мч. Діодора и Дидима, Серапіона и Леонтія.
12	Пн.	См. Автонома, мч. Іуліана и Θεодора, пр. Аѳанасія и Симеона верх.
13	Вт.	Свм. Корнилія сотн. мч. Іліи, Валеріана, Леонтія и др.
14	Ср.	⊕ <b>Воздв. Честнаго Креста Господня.</b> Св. Іоанна Златоуста. (постъ).
15	Чт.	Мч. Никиты, Порфирія и Максима, пр. Филофея.
19	Пт.	Вмч. Евфиміи, пр. Дорофея, мч. Людмилы кн. чешск.
17	Сб.	Мчц. Софіи, Вѣры, Надежды и Любви, мч. Нила, Іліи.
18	Вс.	Евменія, еп. горт., мч. Софіи, Ирины, Аріадны, мч. Кастора.
19	Пн.	Мч. Трофима, Савватія и Доримедонта, бл. кн. Θεодора.
20	Вт.	Вм. Евстафія, Плакиды, мч. Михаила, кн. черн. и Θεодора бояр.
21	Ср.	✠ <i>Об. мош. св. Димитрія.</i> Ап. Кондрата. Св. Ипатія и Андрея.
22	Чт.	✠ <i>Соб. св. отецъ, почивш. въ бл. пеш..</i> См. Фоки, еп. синоп., пр. Іоны, св. Петра.
23	Пт.	✠ <i>Зач. Іоанна Предтечи,</i> см. Андрея, Іоанна, Петра.
24	Сб.	Первмц. Θεоклы равноап., пр. Никандра псковск.
25	Вс.	✠ <i>Преп. Серія Радон.</i> Мч. Пафнутія, пр. Ефросиніи.
26	Пн.	⊕ <b>Прест. Ап. и Ев. Іоанна Богослова.</b>
27	Вт.	Мч. Каллистрата и др., пр. Игнатія, ап. Марка, Аристарха.
28	Ср.	Пр. Харитона исп., мч. Александра, Марка и др.
29	Чт.	Пр. Киріяка, пр. Θεофана мил., пр. Кипріана уст.
30	Пт.	См. Григорія армен., св. Михаила, 1-го митр. кіевск., преп. Григорія Вологодскаго.

Ф А З Ы Л У Н Ы:

⊕ Полнолуніе сент. 3 въ 3 ч. 24 м. у. || ⊕ Новолуніе сент. 17 въ 7 ч. 46 м. у.  
 ⊔ Посл. четв. сент. 10 въ 2 ч. 34 м. д. || ⊔ Перв. четв. сент. 24 въ 9 ч. 3 м. в.

ПРАВОСЛАВНЫЙ МѢСЯЦЕСЛОВЪ.

Числа	Дни недѣли	О К Т Я Б Р Ъ имѣеть 31 день.
1	Сб.	⊕ Покровъ Пресвятыя Богородицы. Ап. Ананія, пр. Романа.
2	Вс.	См. Кипріяна и мч. Іустины, св. Андрея юрод., Кипріяна сузд.
3	Пн.	Свм. Діонисія, Ареопагита, пр. Іоанна, еп. кесар.
4	Вт.	Свм. Героея, еп. аѳин., мчц. Каллисѳеніи, св. Гурія, арх. каз.
5	Ср.	Мч. Харитины и Мамелѳы, св. Петра, Алексія, Іоны и Филиппа.
6	Чт.	✠ Св. ап. <i>Томы</i> .
7	Пт.	Мч. Сергія и Вакха, мч. Іуліана и Кесарія, мч. Полихронія.
8	Сб.	Пр. Пелагеи антїох., св. Таисіи, пр. Трифона вятск.
9	Вс.	✠ Ап. <i>Іакова Алѳеева</i> , пр. Андроника и Анастасіи.
10	Пн.	См. Евлампія, Евлампій, пр. Теофила исп., бл. Андрея тот.
11	Вт.	Ап. Филиппа, мч. Зинаиды, пр. Теофана печ. (7 в. соб. 787 г.)
12	Ср.	Мч. Тараха, Прова и Андроника, Космы, еп. маіум.
13	Чт.	Мч. Карпа и др. пр. Никиты, мч. Веніамина и Флорентія.
14	Пт.	Мч. Назарія, Гервасія и др., пр. Параскевы серб.
15	Сб.	Пр. Евфимія солунск. новг., прмч. Лукіана, Савина еп.
16	Вс.	Мч. Лонгина сотн. при Кр. Госп. бл. кн. Евпраксіи иск.
17	Пн.	Пр. Осін, прм. Андрея критск., св. безср. Космы и Даміана.
18	Вт.	✠ Ап. и Ев. <i>Луки</i> , пр. Іуліана, мч. Марина старца.
19	Ср.	Пр. Іоуля, см. Садока, бл. Клеонатры и сына ея Іоанна.
20	Чт.	Вм. Артемія, пр. Артемія веркольск.
21	Пт.	Пр. Иларіона вел., мч. Гаія, пр. Θεодора и Іакова омучск.
22	Сб.	⊕ Казанскія иконы Пресвятыя Богородицы, мч. Александра и Ираклія война, Анны, Елизаветы, Гликеріи.
23	Вс.	Ап. Іакова, брата Госп. Игнатія, пат. кон., бл. Іакова боров.
24	Пн.	Мч. Ареѳы, Ик. Пресв. Богор. Веѳхъ Скорб. Радости.
25	Вт.	Мч. Маркіана и Мартирія, мч. Анастасія.
26	Ср.	Вч. Димитрія селунск., пр. Аѳанасія.
27	Чт.	Пр. Нестора лѳт. бл. кн. Андрея смол., мч. Марка.
28	Пт.	Мч. Терентія и Неонилы, свм. Киріака, вм. Параскевы.
29	Сб.	Прм. Анастасіи римл., пр. Авраамія и Маріи, пр. Анны.
30	Вс.	Мч. Зиновія и Зиновіи, св. Маркіана, еп. сирак.
31	Пн.	Ап. Стахія; Наркиса и др., прп. Спиридона, Никодима печерск. и Мавры, пр. Анатолія печ.

Ф А З Ы Л У Н Ы:

⊕ Полнолуніе окт. 2 въ 8 ч. 43 м. в. || ⊖ Новолуніе окт. 16 въ 7 ч. 50 м. в.  
 ☾ Посл. четв. окт. 9 въ 8 ч. 58 м. в. || ☽ Перв. четв. окт. 24 въ 5 ч. 18 м. д.

ПРАВОСЛАВНЫЙ МѢСЯЦЕСЛОВЪ.

Числа	Дни недѣли	Н О Я Б Р Ъ имѣеть 30 дней.
1	Вт.	Безсребр. Космы и Даміана, свм. Іоанна и Іакова.
2	Ср.	Мч. Акиндина, Елпидифора, Анемподиста.
3	Чт.	Мч. Акенсина еп. и Іосифа пресв., мч. Аттика, Агапія и др.
4	Пт.	Пр. Іоаникія вел., мч. Никандра.
5	Сб.	Мч. Галактіона, св. Григорія, архіеп. алекс. Іоны еп. новг.
6	Вс.	Павла исп., 7 мч.: Александры, Клавдіи и др., пр. Луки печ.
7	Пн.	Свм. Іерона, мч. Антонина, пр. Лазаря галисійск.
8	Вт.	⊕ <i>Соборъ св. Архистратига Михаила.</i>
9	Ср.	Мч. Онисифора и Порфирія, пр. Матроны, мч. Антонія.
10	Чт.	Ап. Родіона, Сосипатра, Ераста и др., мч. Ореста Милія, еп.
11	Пт.	Вм. Мины, Виктора и Стефаниды, мч. Викентія, блаж. Максима.
12	Сб.	Іоанна милостиваго, пр. Нила, прор. Ахіи.
13	Вс.	✠ <i>Св. Іоанна Злат. арх. константин.</i> , мч. Антонина.
14	Пн.	⊕ Св. Ап. Филиппа, св. Григорія Паламы.
15	Вт.	Мч. Гурія, Димитрія, пр. Филиппа. <i>Нач. Рождественск. (Филиппова) поста.</i>
16	Ср.	✠ <i>Ап. и Ев. Матѳея.</i> св. Фульвіана кн., пр. Сергія малопин.
17	Чт.	Григорія, еп. неокес., пр. Лазаря иконоп., пр. Никона радон.
18	Пт.	Мч. Платона, Романа и Закхея.
19	Сб.	Пр. Авдія, мч. Іліодора, пр. Варлаама печ.
20	Вс.	Пр. Григорія, пр. Прокла мч. Евстафія, Анатолія.
21	Пн.	⊕ <b>Введеніе во храмъ Пресвятыя Богородицы.</b>
22	Вт.	Ап. Филимона, благов. кн. Михаила тверскаго, мч. Валеріана.
23	Ср.	Св. Амфилохія, еп. икон., мч. Θεодора, бл. вел. князя Алек-сандра Невскаго.
24	Чт.	Вмц. Екатерины и съ нею Августы.
25	Пт.	Св. Климента, папы Римск., св. Петра, архіеп. алекс.
26	Сб.	Пр. Алипія столин., пр. Іакова, отш. Іннокентія, еп. иркутск.
27	Вс.	Вм. Іакова персіян., пр. Романа чуд. Іакова, еп. рост.
28	Пн.	Првм. Стефана Нов., мч. Иринарха, бл. Θεодора, арх. рост.
29	Вт.	Мч. Парамона и Филомена, пр. Нектарія печерск.
30	Ср.	✠ <i>Св. ап. Андрей Первозваннаго;</i> св. Фрументія архіеп.

ФАЗЫ ЛУНЫ:

⊕ Полнолуніе нояб. 1 въ 9 ч. 51 м. у. || ⊙ Нозолуніе нояб. 15 въ 10 ч. 56 м. у.  
 ☾ Посл. четв. нояб. 8 въ 4 ч. 10 м. в. || ☽ Перв. четв. нояб. 23 въ 2 ч. 17 м. д.  
 Полнолуніе нояб. 30 въ 9 ч. 48 м. в.

ПРАВОСЛАВНЫЙ МѢСЯЦЕСЛОВЪ.

Числа	Ани недѣли	Д Е К А Б Р Ъ имѣеть 30 дней.
1	Чт.	Прор. Наума, св. Ананія, св. пр. Филарета милост.
2	Пт.	Пр. Аввакума, пр. Андрея и Теофила, пр. Аванасія затв. печ.
3	Сб.	Пр. Софоніи, пр. Іоанна молч., пр. Саввы звениг.
4	Вс.	✠ <i>Св. вмч. Варвара</i> и св. Іуліаніи, пр. Іоанна Дамаскина.
5	Пн.	<i>Пр. Саввы Освящ.</i> , св. Гурія, архіеп. каз.
6	Вт.	⊕ <b>Св. Николая Мурликійскаго чудотв.</b>
7	Ср.	Амвросія, еп. медиолан., пр. Нила столп., пр. Іоанна пост. печ.
8	Чт.	Пр. Потанія, ап. Сосфена, Аполлоса и др.
9	Пт.	✠ <i>Зачатіе св. Анны</i> , пр. Стефана и Софронія арх. кипр.
10	Сб.	Мч. Мины Ермогена и Евграфа, пр. Θомы.
11	Вс.	Пр. Даниіла столп., пр. Луки нов. столп., пр. Никона печ.
12	Пн.	Св. Спиридона, еп. трим., св. Александра, еп. іер., мч. Разумника.
13	Вт.	Мч. Евстратія, Авксентія, Евгенія, Мардарія и Ореста, пр. Арсенія.
14	Ср.	Мч. Фирса, Левкія, Калинника, Филимона, Аполлонія и пр.
15	Чт.	См. Елевѳерія и Анфіи, мат. его, пр. Стефана испов., пр. Трифона кольскаго.
19	Пт.	Пр. Аггея, блаж. Теофаніи цар., пр. кн. Софіи.
17	Сб.	Пр. Даниіла и св. трехъ отр.: Ананіи, Азаріи и Михаила.
18	Вс.	Мч. Севастіана, пр. Михаила, Модеста, арх. іер., пр. Флора.
19	Пн.	Мч. Вонифатія, пр. Іліи муромца, св. мч. Прова.
20	Вт.	См. Игнатія Богоносца.
21	Ср.	Мчц. Іуліаніи дѣвы, мч. Θемистоклея, св. Петра мит. моск.
22	Чт.	Вм. Анастасія и Θεодотіи.
23	Пт.	Св. 10 муч. въ Крутѣ: Θεодула и др. Павла, арх. неокес.
24	Сб.	Прм. Евгении, съ нею: Протасія, Іакинфа, Клавдіи, пр. Николая. <i>Сочельникъ</i> ).
25	Вс.	⊕ <b>РОЖДЕСТВО ГОСПОДА БОГА и СПАСИТЕЛЯ НАШЕГО ИСУСА ХРИСТА.</b>
26	Пн.	⊕ <b>Соб. Пресвятыя Богородицы.</b> пам. св. и прав. Іосифа обуч. Пресв. Богород.
27	Вт.	✠ <i>Св. ап. Первом. Стефана</i> , прм. и испов. Θεодора.
28	Ср.	Мч. (20,000), въ Никомид. сожжен. (303 г.), пр. Игнатія.
29	Чт.	Св. 14,000 млад., въ Виѳлеемѣ отъ Ирода избіенныхъ, пр. Маркел.
30	Пт.	Мчц. Анисіи, пр. Θεодоры, мч. Филарета и Зотика.
31	Сбт.	Пр. Меланіи Римлянки.
<b>Ф А З Ы Л У Н Ы:</b>		
☾ Посл. четв. дек. 7 въ 1 ч. 18 м. н.    ☽ Перв. четв. дек. 23 въ 9 ч. 54 м. у. ☉ Новолуніе дек. 15 въ 4 ч. 22 м. н.    ☽ Полнолуніе дек. 30 въ 8 ч. 52 м. у.		

## Праздники Господни.

Январь.	1 Сб.	Обрѣзаніе Господне.	Май.	26 Чт.	Вознесеніе Господне.
	6 Чт.	Богоявленіе.	Іюнь.	15 Вс.	Сошествіе Св. Духа и праздн. Свят. Троицы.
Февраль.	2 Ср.	Сръженіе Господне.		16 Пн.	День Святаго Духа.
Апрѣль.	9 Сб.	Воскрешеніе Лазаря.	Августъ	6 Сб.	Преображеніе Господне.
	10 Вс.	Входъ Господень въ Іе- русалимъ.	Сент.	14 Ср.	Воздвиж. Чест. Креста Господня.
	17 Вс.	Свѣтлое Христово Во- сенъе.	Декаб.	25 Вс.	Рождество Христово.

## Праздники Богородичныя \*).

Январь.	25 Вт.	Ик. Б. Матери „Утоли моя печали“.	Сент.	8 Чт.	Рождество Пресвят. Бо- городицы.
Февр.	12 Сб.	„Иверскія“ ик. Б. Мат.	Октяб.	1 Сб.	Покровъ Пресв. Богород.
Март.	27 Вс.	Акафистъ въ суб. 5-й нед. Велик. поста.		22 Сб.	Казанскія ик. Бож. Мат.
	25 Пт.	Благовѣщеніе.		24 Пн.	Ик. Б. М. Всѣхъ Скорб. Радости.
Іюнь.	26 Вс.	„Тихвинскія“ ик. Б. М.	Нояб.	21 Пн.	Введеніе во храмъ Пресв. Богородицы.
Іюль.	28 Чт.	„Смоленск. Одигитріа“ икон. Бож. Матери.	Дек.	9 Пт.	Зачатіе св. Анны.
Авгус.	15 Пн.	Успеніе Бож. Матери.		26 Пн.	Соборъ Пр. Богородицы.

## Праздники нѣкоторыхъ святыхъ \*).

Январь.	30 Вс.	Трехъ святителей.	Іюнь.	24 Пт.	Рожд. Іоанна Предтечи.
Мартъ.	1 Вт.	Муч. Евдокии, въ седм. 1-ю Великаго поста.		29 Ср.	Петра и Павла Апост.
	9 Ср.	40 мучен. въ седм. 2-ю Вел. поста.	Іюль.	20 Ср.	Пророка Іліи.
	17 Чт.	Алексія чelow. Божія, въ седм. 3-ю Вел. поста.	Авгус.	29 Пн.	Усыпновеніе главы Іоан- на Предтечи.
Апрѣль.	6 Ср.	Меѳодія, арх., просвѣ- тителя славянъ.		30 Вт.	Перенес. мощей св. кн. Александра Невскаго.
	23 Сб.	Великом. Георгія.	Сент.	17 Сб.	Муч. Софій, Вѣры, На- дежды и Любви.
Май.	3 Вт.	Преп. Θεодосія Печ.		26 Пн.	Ап. и Еванг. Іоанна Богослова.
	8 Вс.	Іоанна Богослова.	Окт.	26 Ср.	Влмч. Димитрія Солун.
	9 Пн.	Перенес. мощей Нико- лая Чудотворца.	Нояб.	1 Вт.	Св. безср. Космы и Де- міана.
	11 Ср.	Кирилла и Меѳодія, просвѣтителей славянъ		8 Вт.	Соборъ Архистратига хаила.
	21 Сб.	Св. цар. Константина и Елены.		13 Вс.	Іоанна Златоустаго.
			Дек.	6 Вт.	Николая чудотворца.

## Кавалерскіе праздники.

2-го Февраля. Праздникъ ордена св. Анны. 30 Августа. Праздникъ ордена св. Александра Невскаго. 22-го Сентября. Праздн. ордена св. равноапостольнаго князя Владиміра. 8-го Ноября. Праздникъ всѣхъ русскихъ орденовъ. 24-го Ноября. Праздникъ ордена св. великомуч. Екатерины. 26-го Ноября. Праздникъ ордена великомуч. Георгія. 30-го Ноября. Праздникъ ордена св. Андрея Первозваннаго.

\*) Отмѣченные курсивомъ праздники—неприсутственные дни.

## Дни, въ которые не вѣнчаютъ браковъ.

1) Наканунѣ среды, пятницы въ теченіе всего года. 2) Наканунѣ воскресныхъ, великихъ праздничныхъ и высокаторжественныхъ дней. 3) Съ 15 Ноября по 6 Января. 4) Въ недѣлю масляную, во всю недѣлю Великаго поста и въ Свѣтлую недѣлю. 5) Во весь Петровъ и Успенскій посты. 6) Наканунѣ и въ день Усѣкновенія главы св. Іоанна Крестителя (28 августа), Іоанна Богослова (25 сентября), Николая Чудотворца (8 мая) и Казанской Божіей Матери (21 октября).

## Дни поминовеній, мясоѣды, посты и сплошныя седмицы.

*Январь.* 5 (Ср.) Крещенскій Сочел. День постный (Голодная кутья).  
*Февраль.* 6—12. Сплошная седмица послѣ недѣли Мытаря и Фарисея.  
 19 Родительская Суб. (поминов. усопшихъ).  
 съ 20 (Воскр.) послѣ недѣли мясопустной въ теченіе седмицы воспрещается мясоѣстіе.  
 27 (Воскр.) Заговѣнье на Велик. постъ—сыропустъ.  
 28 (Понед.) Начало Великаго поста.  
*Апрѣль.* 17—23. Сплошная седмица (Пасхальная).  
 25—26. Два дня поминовенія усопшихъ.  
*Іюнь.* 4 „Троицкая“ родительская Суббота.  
 5—11. Сплошная седмица послѣ дня Св. Троицы.  
 12 (Воскр.) Заговѣнье на Петровъ постъ.  
 13 (Пнд.) Нач. Петрова поста, который продолжается 5 нед. и 1 д.  
 28 (Втор.) Конецъ Петрова поста.  
 29 (Среда) Разговѣнье.  
*Іюль.* 31 (Вос.) Заговѣнье на Успенскій постъ.  
*Августъ.* 1 (Пон.) Начало Успенскаго поста (Спасовка).  
 14 (Вос.) Послѣдній день Успенскаго поста.  
 15 (Пон.) Начало мясоѣда.  
 29 (Вт.) Поминовеніе воиновъ, на брани убиенныхъ. День пост. всегда.  
*Сентябрь* 14 (Ср.) Начало мясоѣда.  
*Октябрь.* 29 Дмитровская Суб. (пом. усопшихъ).  
*Ноябрь.* 14 (Пон.) Заговѣнье на Филиповъ постъ.  
 15 (Втор.) Начало Рождественскаго (Филиппова) поста.  
*Декабрь.* 24 (Суб.) Конецъ Рождественскаго поста.  
 25 (Вос.) Начало мясоѣда.  
 25 дек.—4 Января—сплошная седмица.

Постъ соблюдается также по Средамъ и Пятницамъ въ теченіе всего года, за исключеніемъ указанныхъ сплошныхъ (всеядныхъ) недѣль.

## Неторговые дни въ Кіевѣ.

Во всѣ Воскресные и слѣд. праздничные дни: Срѣтенія Господня (2 февраля), Св. нн. Владиміра (15 іюля), Преображенія Господня (6 августа), Успенія Пресв. Богородицы (15 августа), Усѣкновенія главы Іоанна Предтечи (29 августа), Рождества Богородицы (8 сентября), Воздвиженія Креста Господня (14 сентября) и св. Николая Чудотворца (6 декабря)—всѣ торговыя заведенія открыты съ 11 до 3 час. пополудни. Въ дни: три дня Св. Пасхи, Вознесенія Господня, два дня Св. Троицы, Новаго Года, Богоявленія Господня, Благовѣщенія Пресв. Богородицы и два дня Рождества Христова—торговыя заведенія закрыты цѣлый день.



## Крестные ходы въ Кіевѣ.

Января 6. Четв. Въ день Богоявленія, изъ Кіево-Братскаго монастыря на рѣку Днѣпръ для освященія воды.

Апрѣля 9. Суб. Въ Лазареву субботу, изъ Петропавловской семинарской церкви въ Кіево-Братскій монастырь. Шествіе съ вербой.

Мая 11. Сред. Въ день Преполовенія, изъ Софійскаго собора на Крещатику къ часовнѣ Александра Невскаго.

Юля 15. Пятн. День св. Владиміра. Крестный ходъ изъ всеѣхъ церквей къ памятнику св. Владиміра и на Крещатицкій колодезь.

Августа 1. Пон. Изъ Кіево-Подольскаго Успенскаго собора къ городскому колодезю на площади (Сампсоніевскій фонтанъ).

Августа 15. Пон. Въ день Успенія Пресв. Богородицы—около Кіево-Печерской Лавры.

Октября 17. Вскр. Изъ Кіево-Лукьяновской Θεодоровской церкви къ часовнѣ въ память чудеснаго спасенія Августѣйшей Семьи при крушеніи поѣзда.

---

## Посторонные дни въ Кіевѣ.

## Раздѣленіе губерніи въ административно-полицейскомъ отношеніи.

Кіевская губернія въ административномъ отношеніи раздѣляется на 12 уѣздовъ, 40 становъ и 203 волости; причемъ гг. Кіевъ и Бердичевъ имѣютъ отдѣльную Городскую Полицію.

Уѣзды Кіевской губерніи: Кіевскій, Бердичевскій, Васильковскій, Звенигородскій, Каневскій, Липовецкій, Радомысльскій, Сквирскій, Таращанскій, Уманскій, Черкасскій и Чигиринскій.

Г. Кіевъ находится въ завѣдываніи Полиціймейстера и двухъ его помощниковъ и раздѣляется на 8 полицейскихъ участковъ: 1) *Печерскій*—на углу Московской и Рыбальской улицъ, домъ № 1—36 Никитенко состоитъ изъ 5 околотковъ; 2) *Дворцовый*—на Александровской улицѣ, зданіе участка состоитъ изъ 4 околотковъ; 3) *Старокіевскій*—въ зданіи Присутственныхъ мѣстъ, уголъ Большой-Владимірской и Большой-Житомирской улицъ состоитъ изъ 10 околотковъ; 4) *Лыбедской*—на углу Нижне-Владимірской и Шулявской улицъ домъ № 2—11, Рахманинова, состоитъ изъ 10 околот.; 5) *Подольскій*—на углу Хоревой и Спасской улицъ, домъ № 28, состоитъ изъ 7 околотковъ; 6) *Плоскій*—на Константиновской ул., домъ № 24, Горской, состоитъ изъ 7 околотковъ; 7) *Дукьяновскій*—на Львовской ул., домъ № 89, Ярошевскаго, состоитъ изъ 6 околотковъ; 8) *Бульварный*—на Назарьевской ул., д. № 20, Турчевича, состоитъ изъ 5 околотковъ.

Кіевскій уѣздъ раздѣляется на 5 становъ: *первый станъ* въ м. Гостомлѣ (почт. ст. Борщаговка), состоитъ изъ четырехъ волостей: Гостомельской, Старопетровской, Бородянской и Дымерской; *второй станъ* въ м. Макаровѣ (почт. ст. Фасова), состоитъ изъ двухъ волостей: Макаровской и Бышевской; *третій станъ* въ д. Будаевкѣ (ст. Боярка Ю.-З. ж. д.), состоитъ изъ четырехъ волостей: Глевахской, Велико-Дмитровичской, Обуховской и Германовской; *четвертый станъ* въ м. Кагарлыкѣ (ст. Ольшаница Фаст. д.) состоитъ изъ 6 волостей: Кагарлыкской, Ставянской, Трипольской, Стайковской, Черняховской и Ржищевской, и *пятый станъ* въ с. Деміевкѣ (поч. отд. Деміевка), состоитъ изъ двухъ волостей: Хотовской и Бѣлгородской.

Г. Бердичевъ находится въ завѣдываніи Полиціймейстера и раздѣляется на три полицейскихъ участка: *первый участокъ* помѣщается въ д. Переварова по Присутственной улицѣ; *второй участокъ*—въ д. наслѣдниковъ Виденскихъ по Махновской улицѣ и *третій участокъ* по Чудновской улицѣ въ д. Рыбакова.

**Бердичевскій уѣздъ** раздѣляется на три стана: *первый станъ* въ м. Махновкѣ (поч. м. Махновка), состоитъ изъ 6 волостей: Махновской, Бѣлопольской, Малочернявской, Пузырецкой, Быстрицкой и Козятинской; *второй станъ* въ м. Погребищѣ (ст. Босый-Бродъ), состоитъ изъ 5 волостей: Погребищской, Бѣлиловской, Дзюньковской, Ширмовской и Спичинецкой; *третій станъ* въ м. Самгородкѣ (ст. Голендры Ю.-З. ж. д.), состоитъ изъ 5 волостей: Самгородецкой, Малочернятинской, Вахновской, Ново-Прилудцкой и Дубовомехеринецкой. Въ м. Козятинѣ, отдѣльный полицейскій надзиратель.

**Г. Васильковъ** въ цѣломъ составѣ находится въ завѣдываніи одного полицейскаго надзирателя.

**Васильковскій уѣздъ** раздѣляется на три стана: *первый станъ* въ м. Бѣлой-Церкви (поч. адр. м. Бѣлая-Церковь), состоитъ изъ 7 волостей: Бѣлоцерковской, Трушковской, Великополовецкой, Езерянской, Гребенской, Ковалевской и Шамраевской; *второй станъ* въ м. Фастовѣ (поч. адр. Фастовъ), состоитъ изъ 7 волостей: Фастовской, Веириковской, Кожанской, Малополовецкой, Ксаверовской, Барахтянской и Васильковской; *третій станъ* въ м. Ракитно (ст. Сухолюбсы Ф. ж. д.), состоитъ изъ 6 волостей: Рокитянской, Блещинецкой, Василевской, Винцентовской, Островской и Черкасской.

**Г. Звенигородна** находится въ завѣдываніи одного полицейскаго надзирателя.

**Звенигородскій уѣздъ** раздѣленъ на три стана: *первый станъ* въ м. Шполѣ (поч. адр. м. Шпола) состоитъ изъ 6 волостей: Шполянской, Мокрокалигорской, Козачанской, Стецовской, Ольшанской и Тарасовской; *второй станъ* въ м. Екатеринополѣ (ст. Звенигородка Ю.-З. ж. д.) состоитъ изъ 5 волостей: Екатеринопольской, Петриковской, Гусаковской, Неморожской и Богачевской; *третій станъ* въ м. Лысянкѣ (поч. м. Лысянка) состоитъ изъ 6 волостей: Лысянской, Боярской, Виноградской, Чижевской, Журжинской и Пединовской.

**Г. Каневъ** находится въ завѣдываніи одного полицейскаго надзирателя.

**Каневскій уѣздъ** раздѣляется на три стана: *первый станъ* въ м. Потокахъ (поч. ст. м. Козинъ) состоитъ изъ 7 волостей: Потоксой, Великоприцковской, Трактомировской, Пшеничковской, Степанской, Куриловской и Македонской; *второй станъ* въ м. Богуславѣ (поч. м. Богуславъ) состоитъ изъ 6 волостей: Богуславской, Исайковской, Медвинской, Пустовойтовской, Козинской и Ольховецкой; *третій станъ* въ м. Корсуни (поч. м. Корсунъ) состоитъ изъ 5 волостей: Корниловской, Корсунской, Таганчской, Таращанской и Шендеровской.

Г. Липовець находится въ завѣдываніи одного полицейскаго надзирателя.

Липовецкій уѣздъ раздѣляется на три стана: *первый станъ* въ м. Илинцахъ (поч. м. Илинцы) въ составъ стана входитъ 5 волостей: Илинецкая, Жадановская, Дашевская, Юрковецкая и Оратовская; *второй станъ* въ г. Липовцѣ, въ составъ стана входитъ 5 волостей: Липовецкая, Зозовская, Андрушевская, Иваньковская и Медовская; *третій станъ* въ м. Монастырищахъ (ст. Монастырище Ю.-З. ж. д.) въ составъ стана входитъ 6 волостей: Монастырищская, Сарновская, Конельскопоповская, Цыбулевская, Лукашевская и Подвысочанская.

Г. Радомысль раздѣленъ на двѣ полицейскихъ части, которыми завѣдываютъ два полицейскихъ надзирателя.

Радомысльскій уѣздъ раздѣленъ на 5 становъ: *первый станъ*, въ м. Брусиловѣ (поч. от. м. Брусиловъ) въ составъ его входятъ 2 волости: Брусиловская и Водотыйская; *второй станъ* въ м. Коростышевѣ (поч. м. Коростышевъ) въ составъ его входятъ 2 волости: Коростышевская и Кичкиревская; *третій станъ* въ м. Малинѣ (поч. адр. г. Радомысль) въ составъ его входятъ 3 волости: Малинская, Вышевичская и Потіевская; *четвертый станъ*, въ м. Иванковѣ (п. ад. г. Радомысль), въ составъ его входятъ 5 волостей: Иванковская, Красятичская, Розважевская, Хабенская и Мартыновичская; *пятый станъ*, въ м. Чернобылѣ (п. ад. г. Радомысль) въ составъ его входятъ 4 волости: Чернобыльская, Горностаинпольская, Шепеличская и Приборская.

Г. Сквиря раздѣленъ на двѣ полицейскихъ части, коими завѣдываютъ два полицейскихъ надзирателя.

Сквирскій уѣздъ раздѣленъ на три стана: *первый станъ*, въ м. Володаркѣ (поч. от. м. Володарка) состоитъ изъ 6 волостей: Володарской, Пархомовской, Антоновской, Воробіевской, Бабинецкой и Топоровской; *второй станъ*, въ м. Паволочи (ст. Попельня Ю.-З. ж. д.) состоитъ изъ 5 волостей: Чубинецкой, Паволочской, Верховенской, Бровковской и Ружинской; *третій станъ*, въ м. Ходорковѣ (поч. от. м. Ходорковъ) состоитъ изъ 5 волостей: Попелянской, Романовской, Корнинской, Лучанской и Ходорковской.

Г. Тараща находится въ завѣдываніи одного полицейскаго надзирателя.

Таращанскій уѣздъ раздѣляется на три стана: *первый станъ*, въ с. Жидовской-Греблѣ (поч. адр. г. Тараща), въ немъ 4 волости: Кошеватская, Жидовогребельская, Красиловская и Юшковорогская; *второй станъ*, въ м. Ставищахъ (г. Тараща), въ немъ 5 волостей: Ставищская, Кривецкая, Жашковская, Бузовская и Стрижавская; *третій станъ*, въ м. Тетіевѣ (почт. м. Тетіевъ), въ

немъ 4 волости: Тетіевская, Кашперовская, Староживотовская и Пятигорская.

Г. Умань раздѣляется на 2 части, которыя находятся въ завѣдываніи двухъ приставовъ.

Уманскій уѣздъ раздѣляется на три стана: *первый станъ* въ г. Умани, входятъ 6 волостей: Уманская, Кузьминская, Орадовская, Лещиновская, Маньковская и Краснопольская; *второй станъ*, въ м. Дубовой (поч. отд. м. Дубова) состоитъ изъ 5 волостей: Посуховской, Оксанинской, Подвысокской, Ладыжинской и Бабанской волостей и *третій станъ*, въ м. Тальномъ (м. Тальное), состоитъ изъ 7 волостей: Тальновской, Тальянской, Мошуровской, Шаулишской, Иваньковской, Русаловской и Хижнянской.

Г. Черкасы дѣлится на два участка, которыми завѣдываютъ два полицейскихъ надзирателя.

Черкасскій уѣздъ раздѣляется на три стана: *первый станъ* — въ м. Смѣлѣ (п. м. Смѣла); въ составъ его входятъ 6 волостей: Смѣлянская, Сунковская, Прусаянская, Вергуновская, Леськовская и Худяковская; *второй станъ* — въ м. Мошнахъ (поч. адр. г. Черкасы); въ составъ стана входятъ 7 волостей: Мошенская, Дахновская, Бѣлозерская, Шелешушская, Межиричская, Деренковская и Старосельская; *третій станъ* — въ м. Городищѣ (м. Городище) въ составъ стана входятъ 7 волостей: Городищенская, Орловская, Ротмистровская, Ташлыкская, Матусовская, Вязовская и Хлыстуновская.

Г. Чигиринъ находится въ завѣдываніи одного полицейскаго надзирателя.

Чигиринскій уѣздъ раздѣляется на три стана: *первый станъ* — въ м. Медведовка (поч. с. Медведовка), состоитъ изъ 7 волостей: Головковской, Трилѣсской, Субботовской, Трушевской, Шабельницкой, Подорожанской и Радевской; *второй станъ* — въ м. Каменкѣ (поч. м. Каменка), состоитъ изъ 4 волостей: Каменской, Телепинской, Александровской и Цвѣтянской; *третій станъ* — въ м. Златополѣ (поч. м. Златополь), состоитъ изъ 4 волостей: Златопольской, Лебединской, Оситняжеской и Ставидлянской.

---

## Раздѣленіе Кіевской губерніи въ судебномъ отношеніи.

Въ судебномъ отношеніи Кіевская губернія входитъ въ составъ Кіевской Судебной Палаты и дѣлится на 2 округа: Кіевскій и Уманскій. Къ составу Кіевского Окружнаго Суда отнесены уѣзды: Кіевскій, Бердичевскій, Васильковскій, Каневскій, Сквирскій, Радомысльскій, Черкасскій и Чигиринскій и Уманскаго — уѣзды: Уманскій, Звенигородскій, Липовецкій и Таращанскій.

### Судебно-Мировые участки Кіевской губерніи.

#### Кіевского округа.

Первый участокъ г. Кіева начинается на границѣ г. Кіева съ Кіевскимъ уѣздомъ на Кіево-Брестскомъ шоссе, отсюда граница этого участка идетъ по Кіево-Брестскому шоссе до пересѣченія его съ Кадетскимъ шоссе; сею послѣднею улицею до Львовской улицы, Львовскою улицею до Вознесенскаго спуска, а отсюда по границѣ Лукьяновскаго участка, съ границами Подольскаго и Плоскаго полицейскихъ г. Кіева участковъ до предмѣстья Куреневки; границею предмѣстья Куреневки съ городскими сѣнокосами до границъ городского лѣса, а затѣмъ границами этого лѣса и границами Кіевского уѣзда съ границами г. Кіева до начального пункта. Такимъ образомъ, 1 судебно-мировой участокъ состоитъ изъ части Лукьяновскаго полицейскаго участка, въ которую, между прочимъ, входитъ предмѣстье Верхняя Шулявка, части Плоскаго участка, состоящей изъ предмѣстій Куреневки, Пріорки, всѣхъ дачъ на рѣкѣ Сырцѣ, а также дачъ Кристера, Кинь-Грусть и городского лѣса (Камера судьи въ Кудрявскомъ переулкѣ, № 6).

Второй участокъ состоитъ изъ всей остальной части Плоскаго полицейскаго участка, имѣющей границы съ одной стороны Подольскаго, съ другой — Лукьяновскаго участковъ, съ третьей — предмѣстье Куреневку, а съ четвертой р. Днѣпръ (Камера на углу Введенской и Константиновской, № 7).

Третій участокъ совпадаетъ съ границами Подольскаго полицейскаго участка г. Кіева, который и входитъ въ его составъ въ полномъ его объемѣ съ островомъ Трухановымъ (Камера на Александровской площади, № 2).

Четвертый участокъ начинается у памятника графа Бобринскаго, на Бибиновскомъ бульварѣ и граница его отсюда идетъ по Безаковской улицѣ до Назарьевскаго переулка; лѣвою стороною этого переулка, Шулявкою и Ботаническою (она-же Николь-

ская) улицами до Паньковской; Паньковскою улицею до бывшей Жандармской, а нынѣ Маріинско-Благовѣщенской улицы; Маріинско-Благовѣщенскою улицею до Большой-Васильковской улицы, здѣсь, поворачивая на право и огибая Троицкій базаръ, входящій въ составъ этого участка, Прозоровскою улицею до границы Печерскаго и Лыбедскаго полицейскихъ участковъ; далѣе границами этихъ участковъ, а также границею Дворцоваго и Старокіевскаго участковъ по Крещатику до угла бывшей Прорѣзной, а нынѣ Васильчиковской улицы. Васильчиковскою улицею до Ярославова Вала (бывшая Большая Подвальная улица), улицею Ярославовъ-Валь до бывшей Афанасьевской, а нынѣ Нестеровской улицы; Нестеровскою улицею до Бибиковского бульвара и симъ послѣднимъ до памятника графа Бобринскаго. Такимъ образомъ 4 судебно-мировой участокъ состоитъ изъ части Старокіевскаго и части Лыбедскаго полицейскихъ г. Кіева участковъ. (Камера на Назарьевской въ д. Язева).

Пятый участокъ начинается при пересѣченіи Кадетскаго шоссе съ Бибиковскимъ бульваромъ, далѣе граница идетъ по Кадетскому шоссе и Львовской улицѣ, огибаетъ Львовскій базаръ, который входитъ въ составъ этого участка и по улицѣ Ярославовъ Валь (бывшая Большая Подвальная) до Нестеровской улицы (бывшая Афанасьевская), Нестеровскою улицею до Бибиковского бульвара и симъ послѣднимъ до бывшаго Еврейскаго, а нынѣ Галицкаго базара, а отсюда къ границѣ Лукьяновскаго и Бульварнаго полицейскихъ участковъ до Кадетскаго шоссе. Участокъ этотъ состоитъ изъ частей Старокіевскаго и Лукьяновскаго полицейскихъ участковъ (Камера на Дмитріевской, № 1).

Шестой участокъ начинается при пересѣченіи Вознесенскаго спуска съ Львовской улицею; далѣе идетъ по Львовской улицѣ и по границѣ Львовской базарной площади, оставляя площадь вправо въ 5-мъ участкѣ, до Ярославова Вала (быв. Большая Подвальная), улицею Ярославовъ-Валь и Васильчиковскою улицею (б. Прорѣзная) до Крещатика, а далѣе границами Старокіевскаго полицейскаго участка съ такимъ-же Дворцоваго, Подольскаго и Лукьяновскаго до первоначальнаго пункта. Участокъ этотъ состоитъ изъ большей части Старокіевскаго полицейскаго г. Кіева участка (Камера на Рейтарской, № 34).

Седьмой участокъ состоитъ изъ всего Бульварнаго полицейскаго участка безъ исключенія, въ составъ коего, между прочимъ, входитъ также и предмѣстье деревни Шулявка, а также часть Лыбедскаго участка за линіей желѣзной дороги до Кіевскаго уѣзда, состоящая изъ предмѣстья Протасовъ-Яръ, Байковаго кладбища и предмѣстья за Байковой горой (Камера на Назарьевской, № 6).

**Восьмой участок** г. Кіева начинается при пересѣченіи границъ Бульварнаго и Лыбедскаго полицейскихъ участковъ съ линіей желѣзной дороги; далѣе границей этою идетъ до Маринско-Благовѣщенской (быв. Жанدارмская) улицы, Маринско-Благовѣщенскою улицею до Большой Васильковской улицы, Большою Васильковскою улицею до Совской, Совскою улицею, оставляя Троицкій базаръ въ 4 участка, до границы Лыбедскаго и Печерскаго полицейскихъ участковъ, а сею послѣднею до предмѣстья Деміевки; затѣмъ по границѣ этого предмѣстья, огибая его, до линіи желѣзной дороги и сею послѣдняго до первоначальнаго пункта. Такимъ образомъ участокъ этотъ состоитъ изъ части Лыбедскаго полицейскаго участка г. Кіева и предмѣстья Деміевки 5 стана Кіевскаго уѣзда (Камера на Нижне-Владимірской, 25).

**Девятый участок** составляютъ Печерскій и Дворцовый полицейскіе участки г. Кіева въ полномъ ихъ составѣ (Камера на Печерскѣ на Никольской ул., № 14).

**Десятый участок** начинается на углу Большой Владимірской улицы и Георгіевскаго переулка, идетъ по Георгіевскому переулку, Стрѣлецкой улицѣ и Троицкому (онъ же Рыльскій) переулку до Большой Владимірской улицы; а сею послѣднею до первоначальнаго пункта и состоитъ, такимъ образомъ, изъ части Старокіевскаго полицейскаго участка г. Кіева (Камера при сѣздѣ).

**Одинадцатый участок** заключаетъ въ себѣ весь 2 станъ Кіевскаго уѣзда, состоящій изъ волостей Макаровской и Бышевской, а также Бѣлогородскую волость 5 стана, за исключеніемъ предмѣстья деревни Шулявки, вошедшей въ составъ 7 участка г. Кіева.

**Двѣнадцатый участок** состоитъ изъ всего 3 стана Кіевскаго уѣзда, заключающаго въ себѣ волости: Глевахскую, Германовскую, Обуховскую и Велико-Дмитровскую, кромѣ сель Мировки и Яновки, вошедшихъ въ составъ 13 мирового участка, а также изъ всей Хотовской волости 5 стана, за исключеніемъ предмѣстья Деміевки, вошедшей въ составъ 8 судебно-мироваго участка г. Кіева.

**Тринадцатый участок** состоитъ изъ всего 4 стана Кіевскаго уѣзда, а также изъ сель Миревки и Яновки 3 стана Кіевскаго уѣзда, входящихъ въ составъ Ставянской волости (Камера въ м. Ржищевѣ).

**Четырнадцатый участок** состоитъ изъ всего 1 стана Кіевскаго уѣзда, за исключеніемъ городского лѣса, вошедшаго въ составъ 1 судебно-мироваго участка г. Кіева.

**Примѣчаніе:** а) Мировые Судьи 11, 12 и 14 участковъ Кіевскаго Судебно-Мироваго Округа, постоянныхъ камеръ не имѣютъ, а разборъ дѣлъ производятъ при Волостныхъ Правле-



ніяхъ, а если мѣстность, изъ которой вызываются стороны и свидѣтели, расположена близъ г. Кіева, то разборъ дѣлъ производится и въ помѣщеніи Съѣзда Мирowychъ Судей. б) Засѣданія съѣзда происходятъ не менѣе трехъ разъ въ недѣлю, а именно: въ понедѣльникъ, вторникъ и въ среду, при чемъ, если въ одинъ изъ этихъ дней приходится праздникъ, то судебныя засѣданія Съѣзда переносятся съ того дня на слѣдующій будній день; самыя-же засѣданія открываются въ 10 часовъ утра.

### Бердичевскаго округа.

**Первый участокъ**—состоитъ изъ кварталовъ города Бердичева, находящихся въ 1-й городской полицейской части, и начинается отъ рѣки Гнилопята по чертѣ города до Юрицицкой улицы и вправо по Юрицицкой улицѣ, Николаевской площади до Бѣлопольской улицы, а отсюда по Бѣлопольской улицѣ, Соборной площади и по Большой-Кармелитской (Гостинной) улицѣ до рѣки Гнилопята. Въ этотъ участокъ входитъ главная продольная Житомирская улица и кварталы, называемые: Старый-Базаръ, Мочановка, Штейновъ-Плацъ и Пески. *Камера въ г. Бердичевъ.*

**Второй участокъ**—вся 2-я городская полицейская часть, отъ моста по Махновской улицѣ, Соборной площади, начала Бѣлопольской улицы, по Бѣлопольской улицѣ до Николаевской площади, Николаевская площадь, правая сторона Юрицицкой улицы до черты города, и отсюда вправо по чертѣ города до рѣки Гнилопята и берегомъ пруда рѣки Гнилопята до первоначальнаго пункта. *Камера въ г. Бердичевъ.*

**Третій участокъ**—составляетъ вся 3-я городская полицейская часть, а именно: часть города, называемая Загребельной съ главными улицами: Быстрицкой, Райгородецкой (Бродской), Чудновской и прилегающими къ рѣкѣ кварталами, называемыми „Качановкой“, между улицами: Мостовой (Михайловской), Соборной площадью, Кармелитской или Гостинной улицей—вплоть до рѣки Гнилопята и къ этимъ кварталамъ присоединяется и самая Соборная площадь. *Камера въ г. Бердичевъ.*

**Четвертый участокъ**—Бердичевскій вокзалъ желѣзн. дороги, предмѣстья города и волости: Пузырецкая, Быстрицкая, Махновская и Бѣлопольская. *Камера въ г. Бердичевъ.*

**Пятый участокъ**—Волости: Дзюньковская, Ширмовская, Козятинская, Мало-Чернявская, Погребещская, и Бѣлиловская. *Камера въ м. Бѣлиловкѣ (п. ст. Казатинъ).*

**Шестой участокъ**—Волости: Самгородецкая, Вахновская, Ново-Прилукская, Мало-Чернятинская, Спичинецкая и Дубово-Мехерицкая. *Камера въ с. Варшницѣ (почт. адр. м. Калиновка, Под. губ.).*

Засѣданія съѣзда начинаются ежемѣсячно съ 20 числа.

## Васильковскаго округа.

Васильковскій уѣздъ раздѣленъ на 4 мировыхъ и одинъ добавочный участки.

Первый участокъ состоитъ изъ г. Василькова и предмѣстій: Каплицы, Здоровки, Черкассъ, Дубровы, и хуторовъ: Желѣзного, Деревяной и Дерепы, волостей: Барахтянской и Ксаверовской (кромя села Великой-Мотовиловки), с. Винницкіе-Ставы, Ковалевской волости, д. Офирной 1-й и д. Перевоза, Фастовской волости. Камера въ г. *Васильковъ*.

Второй участокъ состоитъ изъ Александрійской и Ротецкой частей м. Бѣлой-Церкви, и волостей Велико-Половецкой, Грушковской и Шашраевской. Камера въ м. *Бѣлой-Церкви*.

Третій участокъ. Волости: Фастовская, Веприковская, Кожанская, Мало-Половецкая, Ковалевская (кромя села Винницкіе-Ставы и с. Сидоры, Велико-Половецкой волости). Камера въ м. *Фастовъ*.

Четвертый участокъ состоитъ изъ Зарѣчанской части м. Бѣлой-Церкви и волостей: Езерянской, Гребенской, Блощинской, Рокитянской, Винцентовской, Островской и Черкасской. Камера въ м. *Бѣлой-Церкви*.

Добавочный участокъ. Пред. г. Василькова: Застугна, Западцы, Хутровой, Пески и волости: Васильковская, Василевская, Барахтянская и Ксаверовская. Камера въ г. *Васильковъ*.

Сѣздъ мировыхъ судей Васильковскаго округа бываетъ каждый мѣсяць, начиная съ 20 числа.

## Звенигородскаго округа.

Звенигородскій уѣздъ раздѣляется на четыре участка.

Первый участокъ. Въ составъ его входятъ: часть г. Звенигородки по лѣвую сторону рѣки Тикича, Пединовская волость, села: Гудзовка, Михайловка и Хлышовка Тарасовской и Неморожь, Озирна, Мурзинцы—Неморожьской волостей. Камера въ г. *Звенигородкѣ*.

Второй участокъ. Въ составъ его входятъ волости: Мокро-Балигорская и Шполянская; села: Топильна и Лозоватка—Казачанской, Кобылянка, Петровка, Потокъ, Соболовка и Красный-Бродъ, Петриковской, Толстое—Ольшанской и сс. Толмачъ и Скотарева Стецовской волостей. Камера въ м. *Мокрой-Калигоркѣ*.

Третій участокъ. Въ составъ его входятъ волости: Лысянская, Боярская, Журжинская, Гусаковская (кромя сель Ольховца и Росоховатки), Чижевская и Неморожьская, кромя сель входящихъ въ составъ перваго участка. Камера въ г. *Звенигородкѣ*.

**Четвертый участокъ.** Въ составъ его входятъ: часть г. Звенигородки по правую сторону р. Тикича и волости: Екатеринопольская, Ольшанская и части Петриковской, Тарасовской, Козачанской и Стецовской кромѣ сель, входящихъ въ составъ другихъ участковъ и с. Ступична Мокрокалигорской волости. Камера въ г. *Звенигородкѣ*.

Засѣданія съѣзда бывають ежемѣсячно съ 25 числа, а въ декабрѣ только экстренныя.

### Каневскаго округа.

Каневскій уѣздъ раздѣляется на четыре мировые участка.

**Первый участокъ.** Сюда входятъ: г. Каневъ и волости: Пшеничниковская, Куриловская, кромѣ с. Шандры и Березняковъ, Трактомировская, кромѣ Грушева и Медведовки. Камера въ г. *Каневѣ*.

**Второй участокъ.** Сюда входятъ: Степанская, Македонская, Великопридковская, Потокская, Козинская, Ольховецкая, Пустовойтовская и Таганческая волости и сс.: Шандра и Бересняги Куриловской волости, Грушевъ и Медведовка Трактомировской волости. Камера въ м. *Таганчѣ*.

**Третій участокъ.** Волости: Богуславская, Исайковская, Медвинская и Шендеровская кромѣ м. Стеблева и д. Яблоновой. Камера въ м. *Богуславѣ*.

**Четвертый участокъ.** Волости: Корсунская, Таращанская, Корниловская и сс. Стеблевъ и Яблунька Шендеровской волости. Камера въ м. *Корсунѣ*.

Съѣздъ мировыхъ судей бываетъ 26—27 числа каждаго мѣсяца.

### Липовецкаго округа.

Липовецкій уѣздъ раздѣленъ на четыре мировыхъ участка.

**Первый участокъ** заключаетъ въ себѣ городъ и волости: Липовецкую, Зозовскую и часть Андрушевской и Иваньковской. Камера въ г. *Липовцѣ*.

**Второй участокъ.** Сюда входятъ: Илинская волость и части волостей: Юрковецкой, Жадановской, Андрушевской и Иваньковской и вся Медовская волость. Камера въ м. *Илинцахъ*.

**Третій участокъ.** Волости: Дашевская и Оратовская со всеми селами и части волостей: Юрковецкой, Жадановской и Лукашевской, а также вся Подвысочанская волость. Камера въ м. *Китайгородѣ*.

**Четвертый участокъ.** Волости: Монастырищская, Сарновская, Конельско-Поповская, Цыбулевская и части Лукашевской волости. Камера въ м. *Монастырищцахъ*.

Съѣздъ мировыхъ судей бываетъ 24 числа cadaго мѣсяца.

### Радомысльскаго округа.

Радомысльскій уѣздъ раздѣленъ на пять мировыхъ участковъ.

Первый участокъ. Въ составъ его входятъ: весь городъ съ предмѣстьями и Кичкировская волость, за исключеніемъ сель: Забѣлочья, Кочерова, Царевки, Хвощевки и Козіевки. Камера въ г. *Радомысль*.

Второй участокъ. Въ составъ его входятъ: Брусиловская, Водотійская, Коростышевская и осталная часть Кичкировской волостей. Камера въ м. *Коростышевь*.

Третій участокъ. Въ составъ его входятъ: Малинская, Вышевичская и Потіевская волости. Камера въ м. *Малинь*.

Четвертый участокъ. Въ составъ его входятъ: Иваньковская, Горностайпольская, Приборская, Красятичская и Розважевская волости. Камера въ м. *Иванковъ*.

Пятый участокъ. Въ составъ его входятъ: Хабенская, Мартыновичская, Чернобыльская и Шепеличская волости. Камера въ м. *Чернобыль*.

Съѣздъ мировыхъ судей собирается въ первыхъ числахъ cadaго мѣсяца.

### Сквирскаго округа.

Сквирскій уѣздъ раздѣленъ на четыре мировыхъ участка.

Первый участокъ заключаетъ въ себѣ 2-ю часть г. Сквиры и волости: Воробіевскую, Бабинецкую и Топоровскую. Камера въ г. *Сквира*.

Второй участокъ заключаетъ 1-ю часть г. Сквиры и волости: Володарскую, Пархомовскую и Антоновскую. Камера въ г. *Сквира*.

Третій участокъ—волости: Ходорковскую, Корнинскую, Романовскую и Лучинскую. Камера въ м. *Ходорковъ* (поч. от. въ Ходорковѣ).

Четвертый участокъ—волости: Верховенскую, Ружинскую, Бровковскую, Чубинецкую, Паволочскую и Попелянскую. Камера въ м. *Паволочи* (поч. ст. Попельня ю.-з. ж. д.)

Съѣздъ мировыхъ судей собирается со 2-го числа cadaго мѣсяца.

### Таращанскаго округа.

Въ Таращанскомъ уѣздѣ четыре участка мировыхъ судей.

Первый участокъ. Сюда входятъ: г. Тараща съ предмѣстьями, Юшково-Роговская волость кромѣ сс. Ясиновки, Ружки, Севери-

новки, Юшково-Рога, Плоской и Кашеватская волость, за исключеніемъ сс. Крутые-Горбы и Веселой-Березянки. Камера въ г. *Таращѣ*.

**Второй участокъ.** Сюда входятъ волости: Жидово-Гребельская и Кривецкая и части: Юшковорогской, Кошеватской, кромѣ входящихъ въ составъ 1-го участка, Ставицкая кромѣ сс. Розумницы, Снѣжекъ и Юрковки; сс. Гайсиха, Попружна и Станиславчикъ Красиловской, а также Плютицы и Торчица Стрижавской волостей. Камера въ м. *Ставищахъ* (поч. г. Тараща).

**Третій участокъ.** Сюда входятъ: Жашковская, Бузовская, остальные части Красиловской, и Ставицкой, сс. Стрижавка, Сухой-Яръ и Тихій-Хуторъ Стрижавской волости и Пятигорская волость кромѣ с. Дубровки. Камера въ с. *Тетеровкѣ* (поч. ст. м. Жажковъ).

**Четвертый участокъ.** Сюда входятъ: Тетіевская, Кашперовская, Животовская, с. Дубровка, Пятигорской и остальные села Стрижавской волости. Камера въ м. *Тетіевѣ*.

Сѣздъ мировыхъ судей собирается съ 18 числа каждаго мѣсяца.

### Уманскаго округа.

Уманскій уѣздъ раздѣленъ на четыре мировыхъ участка и одинъ добавочный.

**Первый участокъ.** Сюда входятъ: вся первая часть города, и волости: Кузьминская, Орадовская и Уманская, кромѣ сс. Пиковца и Войтовки. Камера въ г. *Умани*.

**Второй участокъ.** Сюда входятъ: вся 2 часть г. Умани и волости: Ладыжинская и Посуховская и сс. Гереженовка, Аполянка, Танское и Доброводы—Бабанской, Войтовка и Пиковець—Уманской, Дмитровское и Ксендзовка Краснопольской волости. Камера въ г. *Умани*.

**Третій участокъ.** Сюда входятъ волости: Маньковская, Лещиновская, Шаулихская, Русаловская, Иваньковская, Хижнянская, Мошуровская и Краснопольская, за исключеніемъ двухъ селеній этой волости, входящихъ во 2-й участокъ. Камера въ с. *Маньковкѣ* (поч. отд. м. Буки).

**Четвертый участокъ.** Сюда входятъ волости: Оксанинская, Подвысокская, Тальновская, Тальянская и Бабанская, за исключеніемъ сель, Танскаго входящихъ въ 1 и 2 участки. Камера въ м. *Дубовой* (адр. г. Умань).

Сѣздъ мировыхъ судей собирается въ первыхъ числахъ каждаго мѣсяца.

## Черкасского округа.

Черкасский уездъ раздѣленъ на четыре мировыхъ участка и одинъ добавочный.

**Первый участокъ.** Въ составъ участка входитъ 1-я полицейская часть города. Камера въ г. *Черкассахъ*.

**Второй участокъ.** Въ составъ участка входятъ волости: Смѣлянская, Сунковская и Прусаянская. Камера въ м. *Смѣль*.

**Третій участокъ.** Въ составъ участка входятъ волости: Городищенская, Орловецкая, Ротмистровская, Вязовская, Хлыстуновская, Матусовская и Ташлыкская. Камера въ м. *Городищахъ*.

**Четвертый участокъ.** Въ составъ участка входятъ волости: Мошенская, Шелепукская, Межиричская, Старосельская, Дахновская, Бѣлозерская и Деренковская. Камера въ м. *Дахновкѣ* (поч. адр, г. Черкасы).

**Добавочный участокъ.** Въ составъ участка входятъ: 2-я полицейская часть города и волости: Леськовская, Худяковская и Вергуновская. Камера въ г. *Черкассахъ*.

Съѣздъ мировыхъ судей собирается 19 числа каждаго мѣсяца.

## Чигиринского округа.

Чигиринский уездъ раздѣленъ на 4 мировыхъ участка.

**Первый участокъ.** Въ составъ его входятъ: г. Чигиринъ, волости: Подорожанская, Рацевская и изъ волостей: Трушевской—сс. Мордва, Розсошинцы, и д. Погорѣльцы и Шабельницкой—сс. Шабельники, Бужинъ и Тарасовка. Камера въ г. *Чигиринъ*.

**Второй участокъ.** Въ составъ его входятъ волости: Головковская, Трилѣская, Субботовская, Цвѣтнянская, остальная часть Трушевской и Шабельницкой, и изъ Александровской—м. Александровка, дд. Стримовка, Несватково, Тадеушевка и сс. Первые и Вторые-Бирки. Камера въ м. *Александровкѣ* (поч. ст. Фундулеевка Ф. ж. д.).

**Третій участокъ.** Въ составъ его входятъ волости. Каменская, Телешинская и Ставидлянская, остальная часть Александровской и изъ Оситняжской волости—села: Оситняжка, Росоховатка, Рейментаровка и дд. Писаревка, Васильевка, Буртки, Ульянино и Радивановка. Камера въ м. *Каменкѣ*.

**Четвертый участокъ.** Въ составъ его входятъ волости: Злотопольская, Лебединская и часть Оситняжской. Камера въ м. *Злотополь*.

Съѣздъ мировыхъ судей собирается въ г. Чигиринѣ 20 числа каждаго мѣсяца, а въ случаѣ праздниковъ и воскресеній въ непосредственно слѣдующій присутственный день.

## Ярмарки и базарные дни въ Кіевекой губерніи.

### Кіевскій уѣздъ.

**Г. Кіевъ:** На Подолѣ Срѣтенская (контрактовая) съ 5 по 27 февр. На предмѣстьи Куриневкѣ—Сборная, 9 мая, Троицкая (три дня), Петропавловская (2 дня) и Успенская.

**М. Бородянка:** 7 янв., 2 февр., 6 апр., 21 мая, 24 іюн., 20 іюл., 15 авг., 14 сент., 22 окт., 8 и 30 нб. и 22 дк.

**М. Бышевъ:** На Средопостной нед., 5 мая, 24 іюн., 6 авг., 16 окт., 21 и 30 нб.

**М. Германовка:** 1 фв., 9 и 25 мр., въ день Преполовенія, въ Оомино воскр., въ 1-й день Петровки, въ пятн. на 10-й нед. по Пасхѣ, 8 іюл., 6 и 29 авг. и 14 сент., 10 окт., 14 нояб. и 6 дек.

**М. Гостомель:** 24 февр., въ среду на 4-й нед. вел. поста, 8 мая, 16 авг., 26 окт. и 7 дек.

**С. Деміевка:** по пятн. черезъ каждая 2 нед.; базары ежедневно.

**М. Дымеръ:** 7 янв., 17 мр., 23 апр., 24 іюн., 22 іюл., 26 снт. и 1 ноября.

**М. Игнатовка:** Базары по четв. еженедѣльно.

**М. Кагарлыкъ:** Каждая 2 нед.

**М. Макаровъ:** 1 и 30 янв., на 1-й нед. вел. поста, 9 и 26 мар., на Ооминой нед., 8 мая, въ 10 пятн. по Пасхѣ, 29 іюн., 1 авг., 8 сент., 9 окт., 1 и 21 нб. и 9 дк.

**С. Мировка:** Въ 2 нед. по субботамъ.

**М. Обуховъ:** 6 янв., на Вербн. и Ооминой нед., 24 іюн., 15 авг., 8 нб. и каждое воскресенье.

**М. Ржищевъ:** По пятн. и воскр. еженедѣльно.

**С. Стайки:** Въ 2 нед. по четвергамъ.

**М. Триполье:** 2 и 9 мая, 3 и 29 іюн., 4 и 6 авг. и 6 дек.; кромѣ того, базары по понд. и пятн. еженедѣльно.

**С. Черняховъ:** Въ 2 нед. по понедѣльникамъ.

**М. Ясногородка:** 17 мар., на Преполовеніе, на страстной нед., въ пятн. на 9 нед. по Пасхѣ, 1 и 26 сент., 28 окт., 16 нб., 4 дек. и на послѣдней нед. Филипповаго поста.

### Бердичевскій уѣздъ.

**Въ г. Бердичевъ:** на 6-й нед. вел. поста, 12 іюня (Онуфріевская), 15 авг. и 1 нб.

**М. Бѣлополь:** 1 янв., 17 мар., въ верб. воскр., въ понед. на Проводной нед., 9 мая, 29 июн., 8 сент., 21 нояб. и 6 дек.; базары чрезъ 2 нед. по средамъ.

**М. Казатинъ:** базары еженедѣльно по четвергамъ.

**М. Махновка:** По воскрес., годовымъ и церковнымъ праздникамъ.

Базары черезъ 2 недѣли: въ м. Самгородкѣ по воскр., въ м. Бѣлиловкѣ, Вахновкѣ, Погребещѣ и Спичинцахъ въ 2 нед. по вторн.; въ м. Дзюньковѣ и Прилуки еженед. по четвергамъ.

### Васильковскій уѣздъ.

**Г. Васильковъ:** 2 янв., 1 авг., 2 окт., на 2-й день Вознесенія — по 1 дню; базары еженедѣльно по понедѣльникамъ.

**М. Бѣлая Церковь:** 6 янв., 9 мар., 23 апр., 9 мая, на Вознесеніе, 29 июня, 6 авг., 1 сент., 1 и 18 окт., 8 нб.

**С. Гребенки:** Черезъ 2 нед. по четвергамъ.

**М. Фастовъ:** Въ четв. на Масляной нед., въ понед. Страстной нед. и по Троицѣ, 9 мая, 20 июн., 20 сент. и 7 дек.; базары еженед. по воскр. и пятницамъ.

Базары: м. Василевъ, Ракитна, с. Шамраевка и Янковка — въ 2 нед. по понед., Трилѣсы въ 2 нед. по вторникамъ, с. Саверовка и Гребенки въ 2 нед. по четвергамъ, сс. Винцентовка, Великая Мотовиловка и Насташка еженедѣльно по четвергамъ.

### Каневскій уѣздъ.

**Г. Каневъ:** въ 2 нед. по понедѣльникамъ ярмарки; базары еженед. по воскр. и пятницамъ.

**М. Богуславъ:** 6 авг. (3 дня) въ среду на мясопустной недѣлѣ, въ среду на 4 нед. велик. поста, на Вознесеніе, 8 июня, 8 сент., 26 окт. и 6 дек.; базары — въ 2 нед. по средамъ.

**С. Потоки:** 7 янв., 17 марта, на Өоминой нед., въ среду на 3-й день Троицы, 12 июн., 20 јюл., 29 авг., 1 окт. и 21 ноября и черезъ каждые двѣ недѣли — по четвергамъ.

**С. Степанцы:** 25 мар., 9 мая, 15 авг. и 14 ноября и въ двѣ недѣли по понедѣльникамъ.

Базары: въ м. Шендеровкѣ и Трактомировѣ въ 2 нед. по воскр.; въ м. Корсунѣ, Таганчѣ и Козинѣ, въ с. Квиткахъ, Медвинѣ и Яновкѣ въ 2 недѣл. по понед.; въ с. Пшеничникахъ и Рассавѣ, въ м. Стеблевѣ и м. Ходоровѣ въ 2 нед. по четвергамъ.

### Липовецкій уѣздъ.

Въ г. Липовцѣ: съ 7 по 10 янв., 2 и 24 февр., 9, 17 и 25 марта, 9 мая, на Вознесеніе, во 2-й день Троицы, съ 29 јюн. по 3 јюля, 15 авг., 8 сент., 21 нояб. и 6 дек.



**Базары** черезъ 2 нед.: въ м. Жорнищахъ, Княже-Криницѣ, Конелѣ и Юстинградѣ по воскр. въ м. Плисковѣ и Сарнахъ—по понед. въ м. Лукашевкѣ и Терлицѣ по вторн.; въ м.м. Балобановкѣ, Дашевѣ, Зозовѣ, Илинцахъ, Китайгородѣ и Цыбулевѣ—по четвергамъ.

### Радомысльскій уѣздъ.

**Въ г. Радомыслѣ:** 7 и 30 янв., 17 мар., 9 мая, на 2 день Троицы, 6 авг., 14 сент., 1 окт., 1 нояб., 6 декабря; базары по воскр., сред. и пятн.

**М. Брусиловъ:** 1 янв., 2 февр., на 5 нед. вел. поста, 12 и 29 июн., 15 авг., 8 и 26 сент., 26 окт., 21 нояб. и 9 дек. и на Вознесеніе. Базары по воскрес.

**М. Горностайполь:** 9 мая, 29 іюня и 6 декаб. Базары по воскр.

**Д. Зубовщина:** въ 2 нед. по воскресеньямъ.

**М. Иванковъ:** 6 янв., 7 мар., 5 апр., 29 іюн., 16 сент., 18 окт. и 6 дек.

**М. Коростышевъ:** 7 янв., въ Средопуст. нед., во 2-й день Вознесенія, 30 іюня, 9 сент. и 9 ноября. Базары по сред. и пятн.

**Д. Крылюкъ:** 13 и 20 іюня.

**М. Малинъ:** 2 февр., 23 апр., 26 сент. и 26 октяб. Базары по воскресеньямъ.

**М. Рожевъ:** на 6 нед. великого поста, 30 нояб. и 28 декаб. Базары по воскр.

**М. Хабное:** 1 янв., 11 февр., 6 мая, 29 іюн., 16 сент. и 1 ноября.

**М. Чернобыль:** на Троицу, 20 іюля и 1 окт. Базары по понед. и пятницамъ.

### Сквирскій уѣздъ.

**Въ г. Сквирѣ:** 13 янв., 3 февр., 17 мар., въ Вербное воскр., въ воскр. на 2-й нед. по Пасхѣ, на 2-й день Вознесенія, 12 іюн., 27 іюл., 16 авг., 9 и 27 сент., 26 окт., 14 ноябр. и 9 декаб. Базары по сред., пятн. и воскресеньямъ.

**М. Корнинъ:** 7 янв., 1 мая, 15 іюл. и 1 ноября. Базары по четв. черезъ 2 нед.

**М. Паволочь:** 1 янв., на 1 и 5-й нед. велик. поста, на Проводной нед., 24 іюн., 6 авг. 1 и 26 окт., 8 нб. и 6 декабря. Базары по втор. черезъ 2 нед.

**М. Ходорковъ:** 14 и 30 янв., 17 мар., 8 мая, въ четв. на 9-й нед. по Пасхѣ, въ пятн. на 10-й нед., 4 и 20 іюл., 1 авг., 8 сент., 28 окт. и 21 ноября. Базары по сред. въ 2 нед.

**Базары:** м. Борщаговка, Вчерайше черезъ 2 нед. по воскр.; м. Володарка, с. Верховня черезъ 2 нед. по вторн., с. Малая Сквирка, м. Ружинъ и с. Ставище черезъ 2 нед. по четв.

## Таращанскій уѣздъ.

Г. Тараща: базары по понедѣльникамъ еженедѣльно.

Базары: м. Ставище по воскр.; с. Красиловка по понедѣльникамъ, с. Жидовская Гребля по втор.; с. Волчанка и м. Жашковъ еженед., м. Кошеватое, Пятигоры и Тетіевъ черезъ 2 нед — по четвергамъ, м. Животовъ — по вторн. черезъ 2 нед. и ярмарки 9 мая и 6 декабря.

## Уманскій уѣздъ.

Г. Умань: большіе базары черезъ 2 нед. по воскресеньямъ, малые по воскр., сред. и пятн.

Базары: м. Торговица черезъ 2 нед. по воскр.; с. Маньковка еженед. по воскр. и сред.; м. Шаулиха и с. Ладыжинка чрезъ 2 нед. по понед.; м. Буки, с. Вороное, мм. Покатиловъ и Тальное еженед. по вторн.; мм. Дубовое и Иваньки еженед. по четвергамъ.

## Черкасскій уѣздъ.

Г. Черкассы: трехдневныя ярмарки на Средопустной нед., Константиновская 20—22 мая, Евстафіевская 20—22 сент. и Екатерининская 24—26 ноября, базары: по понед., пятн. и воскресеньямъ.

М. Смѣла: 9 мая, и 15 авг. Базары черезъ каждыя 2 нед. по воскресеньямъ.

М. Мошны: (уроч. Криничка) на Троицу 2 дня.

С. Староселье: 23 апр. и 8 нояб., базары по четв. черезъ 2 нед.

Базары: м. Орловець по воскр.; м. Городище по понед.; м. Бѣлозерье и с. Матусовъ по вторн.; с. Леськи чрезъ 2 нед. по сред.; м. Ротмистровка (еженед.); а м. Межиричъ и м. Худяки (черезъ 2 нед.) — по четвергамъ; с. Цесарская Слободка — въ первый четвергъ послѣ Св. Троицы.

## Чигиринскій уѣздъ.

Г. Чигиринъ: базары черезъ 2 нед. по понедѣльникамъ.

С. Боровица: 23 апр., 6 авг. и 9 дек. Базары по четв. въ 2 нед.

М. Златополь: Троицкая (3 дня), базары черезъ 2 нед. по воскр.

С. Подорожное: 30 янв., 17 марта, 24 іюля и 8 ноября. Базары по четв. въ 2 нед.

Базары: м. Медведовка и Ставидлы черезъ 2 нед. по воскр.; м. Каменка и Теленинъ черезъ 2 нед. по понед.; с. Трилѣсы (черезъ 2 нед.) и с. Яснополь (еженед.) по вторн.; с. Лебединъ по сред. и пятн.; м. Александровка по четвергамъ.

## Сборъ съ доходовъ отъ капиталовъ.

Сборъ съ доходовъ отъ денежныхъ капиталовъ взимается по 5<sup>0</sup>/<sub>0</sub>:  
 а) съ доходовъ отъ процентныхъ бумагъ, съ акцій жел. дор. гарантир.  
 б) вкладовъ на текущ. счетъ и др. процентныхъ вкладовъ въ банки и по 3<sup>0</sup>/<sub>0</sub> съ акцій желѣзн. дорогъ негарантированныхъ.

Сборъ взимается удержаніемъ при выплатѣ процентовъ и выигрышей, или же въ видѣ скидки при приѣмѣ купоновъ.

За несвоевременный взносъ сбора пеня по 1<sup>0</sup>/<sub>0</sub> въ мѣсяць со всей невнесен. суммы, а за утайку взимается тройная сумма неуплаченного налога.

Обложенію не подлежатъ: 1) проценты по бумагамъ изъятымъ отъ платежа налоговъ; 2) проценты по вкладамъ въ Государственномъ Банкѣ, оставшимся отъ бывш. коммерч. банка и съ внесенныхъ въ сберегательн. кассы, ссудосберегат. товарищества и сельск. банки; 3) доходы по акціямъ и паямъ промышленныхъ и торгов. обществъ, обложенныхъ сборомъ.

Акціи, пая, облигаціи и закладные листы всякаго рода торговыхъ, промышленныхъ и кредитныхъ обществъ и товариществъ, облигаціи, выпускаемыя земствами, городскими обществами, и т. п. подлежатъ, за каждый номеръ бумагъ, гербовому сбору въ слѣдующемъ размѣрѣ:

	Р.	Р.	К.	Р.	Р.	К.
до	50	—	15	1,000	4	—
свыше	50	—	80	2,000	5	—
	100	1	25	3,000	6	—
	250	2	—	4,000	7	—
	500	3	—	5,000	10	—

Возобновляемые купонные листы къ процентнымъ бумагамъ подлежатъ оплатѣ простымъ гербовымъ сборомъ въ 15 к. за каждый номеръ, къ бумагамъ на сумму до 50 р., и въ 80 к.—свыше 50 руб.

**Крѣпостныя пошлины.** При переходахъ имущества отъ одного лица къ другому въ полную собственность, взимается съ актовъ, утверждающихъ эти переходы (купчихъ крѣпостей, данныхъ и пр.), крѣпостныя пошлины въ размѣрѣ 4<sup>0</sup>/<sub>0</sub> съ цѣны переходящаго по акту имѣнія. За утайку—взысканіе двойныхъ пошлинъ съ утаенной суммы.

Имущества, переходящія отъ одного лица къ другому по наслѣдству, по всемилостивѣйшему пожалованію, дарственнымъ, ряднымъ и другимъ безмезднымъ актамъ, подлежатъ оплатѣ пошлиною. Отъ оплаты освобождаются: 1) имущества, цѣнность которыхъ не превышаетъ 1000 руб.; 2) земли, отведенныя въ надѣль лицамъ сельскаго состоянія, когда онѣ переходятъ къ лицамъ того же состоянія; 3) имущества, поступившія въ пользу казны, благотворительн., ученыхъ или учебныхъ учреждений, церквей, монастырей и причтовъ, и 4) домашняя движимость (кроме капиталовъ), неприносящая дохода.

Пошлина: 1) съ имуществовъ, переходящихъ отъ одного супруга къ другому, къ родственникамъ по прямой исходящей или восходящей линіи, усыновленнымъ дѣтямъ и супругамъ дѣтей въ размѣрѣ 10/0; 2) съ имуществовъ, переходящихъ къ сыновьямъ и падчерицамъ, братьямъ и сестрамъ и къ дѣтямъ умершихъ братьевъ и сестеръ—въ размѣрѣ 4<sup>0</sup>/0; 3) съ переходящ. къ другимъ родственникамъ въ боковой линіи 3-й и 4-й степени,—въ размѣрѣ 6<sup>0</sup>/0; 4) съ имуществовъ, переходящихъ къ другимъ лицамъ—8<sup>0</sup>/0.

### Гербовый сборъ.

Гербовая бумага или замѣняющія ее марки—въ 80, 60, 15, 10 и 5 коп. достоинства.

На 80-ти копѣчнаго достоинства бумагѣ или съ оплатою марками въ 80 к. пишутся: Всякія прошенія, объявленія, жалобы, отвѣты, возраженія, опроверженія, отзывы, копии съ нихъ и съ прилагаемыхъ документовъ. Всякія официальные свидѣтельства и удостовѣренія. Акты о передачѣ выкупныхъ свидѣтельствъ. Вѣрящія письма. Духовныя завѣщанія. Обратные счета. Межевыя книги. Документы на сумму свыше 50 р.: 1) Купчія крѣпости, данныя и владѣтельныя записки. 2) Поручительства. 3) Сохранныя и задаточныя записки. 4) Акціи, паи, облигаціи при выпускѣ и при обмѣнѣ ихъ.

60-ти коп. достоинства—остаются для паспортовъ, билетовъ, видовъ и кратковременныхъ отсрочекъ.

15-ти копѣчнаго: акты и документы, совершаемые на сумму менѣе 50 руб.

10-ти коп. достоинства—остаются для паспортовъ, билетовъ, видовъ и кратковременныхъ отсрочекъ лицамъ духовнаго званія, а также консонаменты и накладныя въ таможнякъ.

5-ти копѣчный—для счетовъ, росписокъ, договоровъ и проч. на сумму отъ 5 до 50 руб.

Пропорціональный гербовый сборъ (т. е. соотвѣтственно суммѣ акта) взимается съ векселей, заемныхъ писемъ, а также съ подписанныхъ должниками счетовъ, со всѣхъ вообще долговыхъ обязательствъ, необезпеченныхъ залогомъ, и съ имущественныхъ сдѣлокъ на сумму не менѣе 50 р. (съ условій о личномъ наймѣ, о неустойкѣ и пр.).

Запрещается писать на одномъ гербовомъ листѣ или оплачивать одною маркою нѣсколько различныхъ актовъ или документовъ.

Штрафъ за неоплату или недоплату гербоваго сбора въ 10 разъ болѣе противъ неоплаченнаго или недоплаченнаго.

Вексельная бумага.				А н т о в а я.			
СУММА		Руб. К.		СУММА		Руб. К.	
До	50 р.	—	10	Отъ 50 до	300 р.	1	25
свыше	50 до 100	—	15	" 300	" 900	3	10
"	100 " 200	—	30	" 900	" 1,500	5	40

СУММА				Руб. К.	СУММА				Руб. К.				
СВЫШЕ	200	"	300	"	—	40	Отъ	1,500	до	2,000	р.	7	10
"	300	"	400	"	—	55	"	2,000	"	3,000	"	11	—
"	400	"	500	"	—	70	"	3,000	"	4,500	"	15	65
"	500	"	600	"	—	80	"	4,500	"	6,000	"	20	30
"	600	"	700	"	—	90	"	6,000	"	7,500	"	28	—
"	700	"	800	"	1	—	"	7,500	"	9,000	"	31	—
"	800	"	900	"	1	15	"	9,000	"	10,000	"	36	—
"	900	"	1,000	"	1	20	"	10,000	"	12,000	"	41	—
"	1,000	"	1,500	"	1	90	"	12,000	"	13,000	"	48	—
"	1,500	"	2,000	"	2	50	"	13,000	"	15,000	"	52	—
"	2,000	"	3,200	"	3	70	"	15,000	"	18,000	"	63	—
"	3,200	"	4,000	"	5	15	"	18,000	"	21,000	"	71	—
"	4,000	"	6,400	"	6	80	"	21,000	"	30,000	"	103	—
"	6,400	"	8,000	"	9	—	"	30,000	"	45,000	"	156	—
"	8,000	"	10,000	"	11	40	"	45,000	"	60,000	"	211	—
"	10,000	"	12,000	"	13	80	"	60,000	"	90,000	"	312	—
"	12,000	"	15,000	"	15	60	"	90,000	"	120,000	"	415	—
"	15,000	"	20,000	"	21	—	"	120,000	"	150,000	"	519	—
"	20,000	"	25,000	"	27	60	"	150,000	"	225,000	"	781	—
"	25,000	"	30,000	"	33	60	"	225,000	"	300,000	"	1,030	—
"	30,000	"	40,000	"	42	—							
"	40,000	"	50,000	"	54	—							

### Современныя законоположенія.

Окончательнымъ срокомъ для обмѣна кредитныхъ билетовъ прежнихъ образцовъ назначено 1-го МАЯ 1894 года.

*По истеченіи этого срока кредитные билеты прежнихъ образцовъ не будутъ принимаемы въ казенные платежи и обязательны къ обращенію между частными лицами.*

**Признаки кредитныхъ билетовъ прежнихъ образцовъ:**

1) Выпущенные по указу 13 февр. 1868 г. 50 руб. достоинства съ портретомъ Императора Петра I; 25 руб. съ портретомъ Царя Алексѣя Михайловича; 10 руб. съ портретомъ Царя Михаила Ѳеодоровича; 3 руб. и 1 рубль—на которыхъ годъ выпуска помѣщенъ по срединѣ оборотной стороны билета.

2) Выпущенные по указу 20 окт. 1880 г. 25 рубл. достоинства бѣлаго цвѣта, безъ всякихъ украшеній и печати на оборотной сторонѣ.

### О преслѣдованіи ростовщическихъ дѣйствій.

ВЫСОЧАЙШЕ утвержденнымъ 23 апр. 1893 г. мнѣніемъ Госуд. Совѣта, въ дополненіе подлежащихъ узаконеній, постановлено:

Занимающійся, въ видѣ промысла, отдачею въ ссуду сельскимъ обывателямъ: 1) хлѣба или другихъ припасовъ, или же 2) денегъ, подь усло-

віемъ уплаты денежнаго долга, частью или вполнѣ хлѣбомъ, припасами или работою,—если для совершенія сдѣлки на чрезмѣрно обременительныхъ, несоотвѣтствующихъ мѣстнымъ обычаямъ условіяхъ, онъ воспользовался крайне тягостнымъ положеніемъ заемщика, подвергается: въ первый разъ—аресту на срокъ не свыше трехъ мѣсяцевъ; во второй и послѣдующіе разы—заключенію въ тюрьмѣ отъ одного до шести мѣсяцевъ.

Сдѣлка, заключенная при вышеуказанныхъ обстоятельствахъ, какъ ростовщическая, признается недѣйствительною, но займодавецъ не лишается права обратнаго полученія дѣйствительно данныхъ имъ хлѣба, припасовъ или денегъ за вычетомъ уже возвращеннаго ему количества.

II Отдѣленіе IV главы XIII устава о наказаніяхъ, налагаемыхъ мировыми судьями, дополнить слѣдующимъ постановленіемъ:

Ст. 180<sup>2</sup>. За ссуду капитала въ чрезмѣрный ростъ или подъ обезпеченіе чрезмѣрной неустойки:

1) Если заемщикъ былъ вынужденъ своими стѣсненными обстоятельствами, извѣстными займодавцу, принять условія ссуды, крайне обременительныя или тягостныя по своимъ послѣдствіямъ, или

2) если кто, занимаясь ссудами, скрылъ чрезмѣрность роста какимъ-либо способомъ, какъ-то: включеніемъ роста въ капитальную сумму, въ видѣ платы на храненіе, или неустойки, и т. п., виновный въ семъ ростовщичесствѣ подвергается заключенію въ тюрьмѣ на время отъ двухъ мѣсяцевъ до одного года и четырехъ мѣсяцевъ и, кромѣ того, по усмотрѣнію суда, денежному взысканію не свыше трехсотъ рублей.

Сему же наказанію подвергается тотъ, кто пріобрѣтетъ и предъявить ко взысканію обязательство, завѣдомо для него ростовщическое, или получить по оному ростовщическій платежъ.

Ростовщическое обязательство признается не имѣющимъ силы, но займодавецъ не лишается права обратнаго полученія дѣйствительно даннаго капитала, за вычетомъ полученныхъ платежей.

Ростъ, не превышающій 12 процентовъ въ годъ не почитается чрезмѣрнымъ.

III. Статью 992<sup>2</sup> уложенія о наказаніяхъ изложить слѣдующимъ образомъ.

Содержатели ссудныхъ кассъ и ихъ приказчики за присвоеніе, растрату, самовольное пользованіе или отдачу въ пользованіе заложенныхъ предметовъ, а также за ростовщичество, подвергаются наказаніямъ, опредѣленнымъ за сіи преступныя дѣянія (уст. о нак. ст. 173—177 и 180<sup>2</sup>, улож. о нак. ст. 1,681, 1,682 и 1,707), и сверхъ того лишаются навсегда права содержать ссудныя кассы.

IV. Третью часть статьи 1,688 уложенія о наказаніяхъ изложить слѣдующимъ образомъ:

Но если виновный, для достиженія своей цѣли, присвоилъ себѣ непринадлежащее ему званіе какого-либо должностнаго по государственной или общественной службѣ лица, или составилъ, или употребилъ завѣдомо

фальшивые документы или торговые, также фальшивые документы или торговые, также фальшивыя, письма, или сдѣлать иной какой-либо подлогъ, или, черезъ спиртные или иные напитки или другія средства, привелъ обманутаго въ состояніе безпамятства, или же, прибѣгнувъ къ ложнымъ обѣщаніямъ, увѣреніямъ и тому подобнымъ средствамъ, воспользовался отсутствіемъ у обманутаго яснаго пониманія свойства и значенія принимаемаго имъ на себя обязательства, то онъ подвергается: лишенію всѣхъ особенныхъ, лично и по состоянію присвоенныхъ; правъ и преимуществъ и ссылкѣ на житье въ Сибирь или отдачѣ въ исправительныя арестантскія отдѣленія по пятой степени статьи 31 сего уложенія.

У. Отдѣленіе II главы V раздѣла XII уложенія о наказаніяхъ дополнить слѣдующимъ постановленіемъ:

Ст. 1707. Виновные въ повтореніи предусмотрѣннаго въ статьѣ 180<sup>2</sup> устава о наказаніяхъ, налагаемыхъ мировыми судьями, преступнаго дѣянія, или въ учиненіи его въ видѣ промысла подвергаются: лишенію всѣхъ особенныхъ, лично и по состоянію присвоенныхъ, правъ и преимуществъ и ссылкѣ на житье въ одну изъ отдаленныхъ губерній, кромѣ сибирскихъ, или заключенію въ тюрьмѣ по первой или второй степени статьи 33 сего уложенія.

Ростовщическое обязательство признается неимѣющимъ силы, но заимодавецъ не лишается права обратнаго полученія дѣйствительно даннаго капитала, за вычетомъ полученныхъ платежей.

Независимо сего на основ. Высоч. пов. 12 іюня 1893 года установлена *отвѣтственность за ростовщическую скупку хлѣба у крестьянъ*. За пріобрѣтеніе по несоразмѣрно низкой цѣнѣ крестьянскаго хлѣба на корню, въ снопахъ или зерномъ, если при совершеніи сдѣлки покупатель пользовался тягостнымъ положеніемъ продавца, въ 1-й разъ арестъ не свыше 3 мѣсяцевъ, во второй и слѣдующіе заключеніе въ тюрьмѣ въ теченіе 1 г. 6 мѣс.; сверхъ того, покупатель обязанъ уплатить продавцу разницу между уплаченной ему суммой и дѣйствительною цѣною проданнаго хлѣба.

## Объ обложеніи кредитныхъ билетовъ таможенною пошлиною.

Высочайше утвержденнымъ мнѣніемъ Госуд. Совѣта положено, въ видѣ временной мѣры, до 1-го января 1894 г., взимать съ государственныхъ кредитныхъ билетовъ при ввозѣ и вывозѣ ихъ *пошлину*, въ размѣрѣ одной кредитной копѣйки съ каждыхъ ста рублей, причемъ неполныя 100 руб. считаются за полныя. Каждый пассажиръ, переѣзжающій границу по заграничному паспорту, имѣетъ право на провозъ съ собою безошлинно кредитныхъ билетовъ на сумму до 3000 руб.; объ излишкѣ же сверхъ этой суммы пассажиръ обязанъ заявить пограничному таможенному учрежденію. За тайный ввозъ и вывозъ кредитныхъ билетовъ, подлежащихъ оплатѣ таможенною пошлиною, взыскивается 25<sup>0</sup>/<sub>0</sub> съ утаенной

суммы. Министру финансовъ представлено ко времени истеченія указаннаго срока продлить дѣйствіе этого постановленія.

Высочайше утвержден. 23 апр. 1893 г. мнѣніемъ Госуд. Совѣта постановлено: 1) *Евреи именуются тѣми только именами*, подъ которыми они записаны въ метрическія книги. 2) Каждому еврею, главѣ семейства, объявляется, какимъ именемъ и прозваніемъ онъ записанъ въ метрическія книги, внесенъ въ посемейный и алфавитный списки и долженъ именоваться въ паспортахъ и во всякихъ актахъ. 3) Евреи, виновные въ присвоеніи непринадлежащихъ имъ именъ и фамилій, а равно въ перемѣнѣ фамилій и именъ, подъ которыми они записаны въ метрическія книги, подлежатъ наказанію по статьѣ 1416 уложенія о наказаніяхъ, а въ случаѣ совершенія сего съ какою-либо преступною цѣлью, наказаніе опредѣляется по правиламъ о совокупности преступленій.

**Измѣненія въ постановленіяхъ о биржахъ** (Высоч. утв. 8 іюня 1893 г. мнѣніе Госуд. Совѣта).

1) Производство на биржахъ операцій съ фондами, векселями и валютою, безъ посредства маклеровъ, дозволяется, съ соблюденіемъ условій, означенныхъ въ ст. 595 уст. торг. лишь владѣльцамъ или представителямъ дѣйствующихъ въ Россіи, торговыхъ, промышленныхъ или банковскихъ предпріятій.

2) Приказчики и конторщики могутъ участвовать въ биржевыхъ операціяхъ исключительно за счетъ своихъ хозяевъ, которые обязаны снабжать ихъ надлежащею довѣренностью и остаются отвѣтственными по всѣмъ заключеннымъ этими лицами сдѣлкамъ.

3) За нарушеніе на биржѣ тишины и порядка; за распространеніе на биржѣ завѣдомо ложныхъ слуховъ; за неисполненіе обязательствъ по сдѣлкамъ; за участіе въ недозволенныхъ сдѣлкахъ; за незаконное маклерство или обращеніе для посредничества по торговымъ сдѣлкамъ къ незаконнымъ маклерамъ, — виновные подвергаются, по постановленію биржеваго комитета, лишенію права посѣщать биржевыя собранія на срокъ до одного года. Состоявшееся по сему предмету постановленіе биржеваго комитета можетъ быть обжаловано ближайшему собранію биржеваго общества или представляющему его собранію гласныхъ или выборныхъ. Если совершенное нарушеніе предусмтрѣно уложеніемъ о наказаніяхъ, то о привлеченіи виновныхъ къ отвѣтственности гофъ-маклеръ или замѣняющій его старшій маклеръ сообщаютъ прокурорскому надзору или коммерческому суду, по принадлежности, съ приложеніемъ копій постановленія биржеваго комитета.

4) Книги биржевыхъ маклеровъ, выданныя имъ для занесенія совершаемыхъ черезъ ихъ посредство сдѣлокъ подлежатъ ревизіи Министерства Финансовъ. Ревизіи производятся посредствомъ уполномоченныхъ на сіе лицъ. Полученныя этими лицами свѣдѣнія представляются ими Министру Финансовъ. За разглашеніе оныхъ виновные въ томъ подвергаются отвѣтственности по ст. 423 уложенія о наказаніяхъ.



5) Въ случаѣ обнаруженія такихъ упущеній или дѣйствій маклера, которыя свидѣтельствуютъ о несоотвѣтствіи его занимаемому положенію или пренебреженіи къ своимъ обязанностямъ, отъ Министра Финансовъ зависитъ, по истребованіи объясненій отъ маклера и заключенія по симъ объясненіямъ подлежащаго биржяваго комитета, признать дальнѣйшее оставленіе маклера въ семъ званіи невозможнымъ и уволить его безъ прошенія. Состоявшееся на указанныхъ основаніяхъ распоряженіе не подлежитъ обжалованію.

## **ВЫСОЧАЙШЕ** утвержденное мнѣніе Государственного Совѣта объ утвержденіи положенія о государственномъ квартирномъ налогѣ.

Его Императорское Величество воспослѣдовавшее мнѣніе въ Общемъ Собраніи Государственного Совѣта, по проекту положенія о государственномъ квартирномъ налогѣ, Высочайше утвердить соизволилъ и повелѣлъ исполнить.

Подписаль: Предсѣдатель Государственного Совѣта *МИХАИЛЪ*.

14 мая 1893 г.

### **Мнѣніе Государственного Совѣта.**

Выписано изъ журналовъ Соединенныхъ Департаментовъ Государственной Экономіи Законовъ и Гражданскихъ и Духовныхъ Дѣлъ 16, 18 и 28 января и 4-го февраля и Общаго Собранія 26 апрѣля 1893 г.

Государственный Совѣтъ, въ Соединенныхъ Департаментахъ Государственной Экономіи, Законовъ и Гражданскихъ и Духовныхъ Дѣлъ и въ Общемъ Собраніи разсмотрѣвъ представленіе Министра Финансовъ по проекту положенія о государственномъ квартирномъ налогѣ, *мнѣніемъ положилъ:*

I Проекты: положенія о государственномъ квартирномъ налогѣ, росписанія городовъ и поселеній, отнесенныхъ къ первымъ четыремъ классамъ для взиманія сего налога, и вѣдомости окладовъ онаго поднести къ Высочайшему Его Императорскаго Величества утвержденію.

II. Означенное въ отдѣлѣ I положеніе ввести въ дѣйствіе во всѣхъ губерніяхъ и областяхъ Европейской Россіи и Царства Польскаго.

III. Постановить, что штабъ и оберъ-офицеры и чиновники не выше VI класса, принадлежащіе къ составу воинскихъ и морскихъ командъ и строевыхъ воинскихъ и морскихъ управленій, освобождаются отъ платежа государственнаго квартирнаго налога, если занимаемая ими помѣщенія, по своей наемной цѣнѣ, относятся: въ городахъ и поселеніяхъ I, II, III и IV классовъ—къ первымъ шести разрядамъ, а въ поселеніяхъ V класса—къ первымъ девяти разрядамъ.

IV. Статью 45 о гербовомъ сборѣ (св. зак. т. V, изд. 1886 г.) дополнить новымъ пунктомъ слѣдующаго содержанія:

Освобождаются отъ гербоваго сбора прошенія и другія бумаги, означенныя въ п. 1 ст. 6, а также разрѣшительныя бумаги: по дѣламъ о государственномъ налогѣ, за исключеніемъ жалобъ, приносимыхъ Министру Финансовъ на постановленія губернскихъ или областныхъ по квартирному налогу присутствій.

V. Учредить въ вѣдѣніи казенныхъ палатъ шестьдесятъ новыхъ должностей податныхъ инспекторовъ на основаніяхъ, опредѣленныхъ Высочайше утвержденнымъ, 30 апрѣля 1885 г., мнѣніемъ Государственнаго Совѣта (Собр. узак. и распор. Прав. 1885 года № 52, ст. 430).

VI. Расходъ на содержаніе вновь учреждаемыхъ должностей (отд. V), въ количествѣ ста двадцати шести тысячъ рублей въ годъ, вносить, начиная съ 1-го января 1894 года, въ подлежащія подраздѣленія расходной смѣты департамента окладныхъ сборовъ; въ текущемъ же году расходъ этотъ отнести на кредитъ, ассигнованный по ст. 1 § 2 означенной смѣты.

VII. Не издавая нынѣ росписанія городовъ и поселеній, подлежащихъ отнесенію къ V классу для взиманія квартирнаго налога, предоставить Министру Финансовъ, по соглашенію съ Министромъ Внутреннихъ Дѣлъ, собрать надлежащія дополнительныя по сему предмету свѣдѣнія и данныя и затѣмъ составленное на основаніи оныхъ росписаніе упомянутыхъ городовъ и поселеній представить на разсмотрѣніе Государственнаго Совѣта съ такимъ расчетомъ времени, чтобы утвержденіе онаго могло послѣдовать до 1 декабря текущаго года.

VIII. Предоставить Министру Финансовъ выработать и внести, по сношеніи съ кѣмъ слѣдуетъ, на утвержденіе установленнымъ порядкомъ предположенія: 1) объ условіяхъ и размѣрѣ обложенія квартирнымъ налогомъ лицъ, занимающихъ помѣщенія (нумера) въ гостинницахъ и меблированныхъ комнатахъ; 2) о распространеніи дѣйствія положенія о государственномъ квартирномъ налогѣ на прочія, кромѣ означенныхъ въ отд. II мѣстности Имперіи.

Подлинное мнѣніе подписано въ журналахъ Предсѣдателями и Членами.

На подлинномъ Собственною Его Императорскаго Величества рукою начертано: „*Быть по сему*“.

Въ Москвѣ.

14 мая 1892 года.

## ПОЛОЖЕНІЕ О ГОСУДАРСТВЕННОМЪ КВАРТИРНОМЪ НАЛОГѢ.

### ГЛАВА I.

#### Объ основаніяхъ обложенія.

1. Государственный квартирный налогъ взимается съ лицъ, занимающихъ помѣщенія для жилья (квартиры) въ городахъ и поселеніяхъ поименованныхъ въ особомъ росписаніи.

2. Для взиманія государственнаго квартирнаго налога города и поселенія распредѣляются на классы, сообразно со степенью дороговизны

жилыхъ помѣщеній. Въ предѣлахъ cadaго класса помѣщенія распредѣляются на разряды по наемной цѣнѣ. Для cadaго разряда помѣщеній въ каждомъ классѣ устанавливаются особые оклады налога.

3. Росписаніе городовъ и поселеній по классамъ для взиманія государственнаго квартирнаго налога и вѣдомость окладовъ сего налога утверждаются законодательнымъ порядкомъ.

4) Государственному квартирному налогу подлежатъ русскіе подданные и иностранцы, занимающіе помѣщенія для жилья какъ въ собственныхъ домахъ, такъ и наемныя или предоставленныя имъ въ бесплатное пользованіе.

5. Отъ платежа государственнаго квартирнаго налога освобождаются: 1) духовенство христіанскихъ исповѣданій; 2) иностранные дипломатическіе представители, аккредитованные при Высочайшемъ Дворѣ, и прочія лица, входящія въ составъ посольствъ и миссій; 3) генеральныя консулы, консулы, вице-консулы и консульскіе агенты, состоящіе подданными того государства, отъ котораго они назначены, если съ симъ государствомъ заключена Россіею относительно консульскихъ правъ конвенція, или если въ съ немъ подобная льгота предоставлена русскимъ консуламъ.

6. Государственный квартирный налогъ не исчисляется: 1) съ помѣщеній, занятыхъ правительственными, общественными и сословными учрежденіями, учеными и учебными заведеніями, больницами и лечебницами, торговыми и промышленными заведеніями, и съ другихъ тому подобныхъ помѣщеній, или частей оныхъ, не предназначенныхъ собственно для жилья; 2) съ нижеслѣдующихъ жилыхъ помѣщеній: а) съ дворцовъ и иныхъ зданій, занимаемыхъ членами Императорскаго дома; б) съ архіерейскихъ домовъ, монастырей и монастырскихъ общинъ; в) съ пансіоновъ и квартиръ общежитія воспитанниковъ учебныхъ заведеній; г) съ приютовъ, богадѣленъ и иныхъ благотворительныхъ заведеній, а также съ квартиръ общежитія при такихъ заведеніяхъ; д) съ казарменныхъ помѣщеній, за исключеніемъ подлежащихъ налогу квартиръ офицерскихъ чиновъ; е) съ жилищъ рабочихъ при фабрикахъ, заводахъ и иныхъ промышленныхъ заведеніяхъ, за исключеніемъ помѣщеній управляющихъ фабриками и заводами, приказчиковъ, мастеровъ и другихъ старшихъ служащихъ; ж) съ постоянныхъ дворовъ и ночлежныхъ домовъ; з) со всѣхъ помѣщеній, наемная цѣна коихъ ниже размѣра, установленнаго для взиманія оклада налога перваго разряда въ городахъ и поселеніяхъ всѣхъ классовъ (ст. 2).

Примѣчаніе. Находящіяся при помѣщеніяхъ, упомянутыхъ въ п. 1 и въ п. 2 лит. а, в, г и ж, квартиры частныхъ и должностныхъ лицъ подлежатъ обложенію на общемъ основаніи. Въ такихъ случаяхъ налогъ исчисляется лишь съ облагаемой части помѣщенія.

7. Причитающійся съ cadaго плательщика окладъ государственнаго квартирнаго налога (ст. 2) опредѣляется по наемной цѣнѣ занимаемыхъ имъ жилыхъ помѣщеній, со всѣми принадлежностями (сараями, конюшнями, ледниками, садами и т. п.), не включая платы за меблировку отопленіе.

8. Если одно лицо занимает нѣсколько помѣщеній въ одномъ и томъ-же домѣ, причитающійся съ него окладъ квартирнаго налога исчисляется по совокупной цѣнѣ сихъ помѣщеній.

9. Цѣною помѣщенія, сданнаго въ наемъ, признается дѣйствительная за то помѣщеніе годовая наемная плата.

10. Если въ составъ наемной платы входитъ плата за отопленіе, то для опредѣленія оклада квартирнаго налога изъ наемной платы вычитается 15<sup>0</sup>/<sub>0</sub>.

11. Наемная цѣна помѣщенія, занятаго самимъ домовладѣльцемъ или уступленная имъ въ бесплатное пользованіе другому лицу, опредѣляется по соображенію съ тою годовою наемною платою, которая получалась за это помѣщеніе, когда оно сдавалось въ наемъ, или съ платою за соответственныя сдаваемые въ наемъ помѣщенія. При невозможности примѣненія сихъ способовъ оцѣнки въ тѣхъ случаяхъ, когда домовладѣльцемъ занятъ или уступленъ другому лицу бесплатно цѣлый домъ или большая его часть, цѣна помѣщенія опредѣляется по расчету чистаго дохода въ четыре процента съ цѣнности строенія по соображенію съ оцѣнками для взиманія земскихъ и городскихъ сборовъ, страховыми или залоговыми, а равно съ покупными цѣнами или матеріальною стоимостью.

12. Наемная цѣна бесплатнаго помѣщенія, отведеннаго, по распоряженію подлежащей власти, лицу, состоящему на государственной службѣ, признается равною присвоенному занимаемой имъ должности годовому окладу квартирныхъ денегъ. Если въ составъ означеннаго оклада входятъ отопленіе и освѣщеніе, то квартирный налогъ исчисляется лишь съ трехъ четвертей сего оклада. Когда окладъ квартирныхъ денегъ не установленъ, цѣна помѣщенія признается равною одной пятой получаемаго должностнымъ лицомъ денежнаго по службѣ содержанія.

Примѣчаніе 1. При опредѣленіи размѣра получаемаго должностнымъ лицомъ денежнаго по службѣ содержанія, полученія случайнаго характера, какъ-то: вознагражденіе за особые труды, наградныя деньги и т. п., въ расчетъ не принимаются.

Примѣчаніе 2. Наемная цѣна бесплатныхъ квартиръ, отведенныхъ въ зданіяхъ дворцовыхъ, Кабинета Его Императорскаго Величества и удѣльныхъ придворнымъ чинамъ, не получающимъ денежнаго содержанія, опредѣляется по особымъ правиламъ, утверждаемымъ Министромъ Императорскаго Двора, по соглашенію съ Министромъ Финансовъ.

13. Окладъ налога опредѣляется въ каждомъ году по цѣнѣ тѣхъ помѣщеній, которыя были заняты плательщикомъ 15 декабря предыдущаго года.

14. По заявленію лица, перемѣнившаго свою квартиру до 7 марта въ томъ же самомъ или въ другомъ городѣ на такую, на которую подлежитъ взиманію меньшій окладъ налога, причитающійся съ него налогъ исчисляется по наемной цѣнѣ вновь занятаго помѣщенія.

ГЛАВА II.

О порядкѣ опредѣленія окладовъ налога.

15. Общее въ предѣлахъ губерніи или области завѣдываніе государственнымъ квартирнымъ налогомъ возлагается на мѣстную казенную палату, съ образуемымъ при ней губернскимъ или областнымъ по квартирному налогу присутствіемъ.

16. Губернское или областное по квартирному налогу присутствіе составляется, подъ предсѣдательствомъ управляющаго казенною палатою, изъ членовъ общаго присутствія оной, городского головы (а въ губерніяхъ Царства Польскаго—президента магистрата) губернскаго города и двухъ лицъ, избираемыхъ на три года городскою думою или магистратомъ губернскаго города. Къ послѣднимъ двумъ членамъ присутствія избирается равное число кандидатовъ.

Примѣчаніе 1. Въ столицахъ и въ г. Варшавѣ вмѣсто городского головы или президента магистрата въ засѣданіяхъ губернскаго по квартирному налогу присутствія можетъ участвовать одинъ изъ членовъ мѣстнаго городского общественнаго управленія по назначенію послѣдняго.

Примѣчаніе 2. При разсмотрѣніи въ губернскомъ или областномъ по квартирному налогу присутствіи дѣлъ, касающихся плательщиковъ, проживающихъ въ уѣздныхъ городахъ, посадахъ и мѣстечкахъ, въ засѣданіи присутствія предоставляется участвовать, на правахъ членовъ, городскимъ головамъ подлежащихъ городскихъ поселеній.

Примѣчаніе 3. Въ области войска Донскаго въ составъ областного по квартирному налогу присутствія входятъ непремѣнный членъ комитета по управленію г. Новочеркасскомъ или его товарищъ и два лица, избираемые на три года означеннымъ комитетомъ.

17. Для опредѣленія причитающихся съ плательщиковъ окладовъ квартирнаго налога образуются городскія по квартирному налогу присутствія, подъ предсѣдательствомъ податнаго инспектора или лица по назначенію управляющаго казенною палатою, изъ приглашаемыхъ на одинъ годъ мѣстныхъ квартирохозяевъ въ числѣ отъ четырехъ до шести. Въ столицахъ и наиболѣе значительныхъ городахъ, гдѣ будетъ признано нужнымъ, можетъ быть образовано нѣсколько такихъ присутствій. Число участниковъ и границы оныхъ опредѣляются Министромъ Финансовъ.

18. Члены городскихъ по квартирному налогу присутствій (ст. 17) избираются: а) въ городскихъ поселеніяхъ, въ коихъ введено городское положеніе,—городскою думою или собраніемъ городскихъ уполномоченныхъ; б) въ прочихъ городскихъ поселеніяхъ—губернаторомъ, по соглашенію съ управляющимъ казенною палатою; в) въ поселеніяхъ, неимѣющихъ городского устройства,—уѣзднымъ земскимъ собраніемъ, а въ мѣстностяхъ, гдѣ земскія учрежденія не введены,—губернаторомъ, по соглашенію съ управляющимъ казенною палатою.

Примѣчаніе. Въ городахъ дворцоваго вѣдомства члены городскихъ по квартирному налогу присутствій приглашаются начальни-

комъ мѣстнаго дворцоваго управленія, по соглашенію съ управляющимъ казенною палатою.

19. Засѣданія губернскихъ или областныхъ и городскихъ по квартирному налогу присутствій назначаются предсѣдателями оныхъ по мѣрѣ надобности. О каждомъ засѣданіи члены присутствія или заступающіе ихъ мѣсто кандидаты должны быть извѣщаемы письменными приглашеніями.

20. Засѣданіе признается состоявшимся, если въ немъ участвуетъ не менѣе трехъ лицъ, считая въ томъ числѣ и предсѣдателя. Для дѣйствительности засѣданія губернскаго или областного по квартирному налогу присутствія необходимо сверхъ того участіе въ ономъ хотя одного члена, не принадлежащаго къ составу казенной палаты.

21. Если по первому приглашенію предсѣдателя въ засѣданіе городского присутствія прибудетъ менѣе двухъ членовъ, то назначается вторичное засѣданіе. Въ случаѣ неприбытія и въ сіе послѣднее необходимаго числа членовъ, для участія въ ономъ, на правахъ членовъ, приглашаются предсѣдателемъ мѣстные квартирохозяева, въ числѣ не менѣе двухъ, о чемъ члены присутствія предваряются въ посылаемыхъ имъ на вторичное засѣданіе приглашеніяхъ.

22. Губернскія или областныя и городскія присутствія постановляютъ свои опредѣленія по большинству голосовъ; при равенствѣ же голосовъ голосъ предсѣдателя даетъ перевѣсъ.

23. Постановление городского присутствія, съ коимъ не согласенъ предсѣдатель онаго, приостанавливается исполненіемъ и дѣло переходитъ на разрѣшеніе губернскаго или областного по квартирному налогу присутствія.

24. Каждый домовладѣлецъ или лицо его замѣняющее (арендаторъ дома или управляющій онымъ), доставляетъ ежегодно, не позже 7 января, по установленной формѣ, въ подлежащее городское по квартирному налогу присутствіе списокъ всѣхъ находящихся въ домѣ жилыхъ помѣщеній (квартиръ) съ обозначеніемъ: а) фамиліи и званія нанимателей, а также лицъ, коимъ квартиры предоставлены домовладѣльцемъ бозплатно; б) условленной съ каждымъ нанимателемъ платы за квартиру, а также входитъ-ли въ составъ оной плата за меблировку и отопленіе, и в) приблизительной наемной цѣны помѣщеній, занимаемыхъ самимъ домовладѣльцемъ, а равно отдаваемыхъ имъ въ бозплатное пользованіе другимъ лицамъ (ст. 11).

25. За неисполненіе требованій, изложенныхъ въ ст. 24, домовладѣльцы или лица ихъ замѣняющія, подвергаются денежному взысканію въ размѣрѣ не свыше пятидесяти рублей.

Если же ими будутъ доставлены городскому по квартирному налогу присутствію завѣдомо невѣрныя свѣдѣнія о числѣ находящихся въ домѣ квартиръ и объ условіяхъ ихъ найма, то они подвергаются денежному взысканію не свыше трехсотъ рублей.

26. Означенныя въ предъидущей (25) статьѣ взысканія налагаются по постановленію городского по квартирному налогу присутствія. Постановление присутствія объявляется лицу, на которое наложено взысканіе, съ предоставленіемъ ему двухнедѣльнаго, со дня сего объявленія, срока для

взноса взысканія. Если къ означенному сроку взысканіе не будетъ внесено то дѣло обращается къ подлежащему мировому судья или уѣздному члену окружнаго суда для дальнѣйшаго производства въ порядкѣ, установленномъ для дѣлъ о преступленіяхъ и проступкахъ противъ имущества и доходовъ казны.

27. Къ сроку, установленному ст. 24, управленія казенныя, дворцовыя, удѣльныя и Кабинета Его Императорскаго Величества доставляютъ въ подлежащія городскія по квартирному налогу присутствія свѣдѣнія о бесплатныхъ помѣщеніяхъ, отведенныхъ должностнымъ лицамъ, съ обозначеніемъ цѣны сихъ помѣщеній, определенной на указанномъ выше основаніи (ст. 12 и прим.).

28. Свѣдѣнія о лицахъ, на которыхъ распространяется правило, изложенное въ ст. 40, сообщаются подлежащимъ городскимъ присутствіямъ не позднѣе 1 марта.

29. Полученныя на основаніи статьи 24 свѣдѣнія сличаются съ имѣющимися въ городскомъ по квартирному налогу присутствіи или собранными имъ данными.

30. По исправленіи и дополненіи, въ чемъ окажется нужнымъ, доставленныхъ свѣдѣній, городское по квартирному налогу присутствіе опредѣляетъ причитающіеся съ плательщиковъ оклады налога и посылаетъ каждому изъ нихъ, не позже 7-го марта, особыя извѣщенія, замѣняющія собою окладные листы.

Примѣчаніе. Министру Финансовъ предоставляется назначать для разсылки плательщикамъ извѣщеній болѣе поздній срокъ; въ этомъ случаѣ соотвѣтственно измѣняются и всѣ дальнѣйшіе установленные симъ положеніемъ сроки.

31. Объ окончаніи разсылки извѣщеній плательщикамъ (ст. 30) выставляются объявленія въ помѣщеніи городского по квартирному налогу присутствія, въ мѣстномъ казначействѣ и въ другихъ мѣстахъ, по соглашенію предсѣдателя присутствія съ мѣстнымъ полицейскимъ начальствомъ.

32. Плательщикамъ предоставляется до 7 апрѣля подавать въ подлежащее городское по квартирному налогу присутствіе заявленія о неправильномъ опредѣленіи причитающагося съ нихъ оклада налога. Къ тому же сроку подаются заявленія объ опредѣленіи оклада налога по наемной цѣнѣ вновь занятаго помѣщенія (ст. 14).

33. Постановленіе городского по квартирному налогу присутствія, коимъ поданное заявленіе (ст. 32) оставлено безъ удовлетворенія, можетъ быть обжаловано плательщикомъ мѣстному губернскому или областному по квартирному налогу присутствію въ двухнедѣльный срокъ со дня объявленія постановленія.

34. Жалобы на постановленія губернскихъ или областныхъ по квартирному налогу присутствій приносятся Министру Финансовъ въ мѣсячный срокъ со дня объявленія означенныхъ постановленій.

35. Упомянутыя въ предыдущихъ (33 и 34) статьяхъ жалобы подаются въ то присутствіе, на постановленіе коего они приносятся, и представляются съ надлежащими объясненіями, по принадлежности. Поступив-

шая въ городское присутствіе жалоба должна быть представлена въ губернское или областное присутствіе не позднѣе двухъ недѣль по подачѣ оной.

36. Подача заявленій о неправильномъ опредѣленіи оклада налога или объ опредѣленіи его по наемной цѣнѣ ввовъ занятаго помѣщенія, а также жалобъ (ст. 32, 33 и 34) не останавливаетъ уплаты налога.

### ГЛАВА III.

#### О взиманіи налога.

37. Списокъ плательщиковъ государственнаго квартирнаго налога, съ показаніемъ опредѣленныхъ съ нимъ окладовъ, передается городскимъ присутствіемъ, не позже 12 апрѣля, въ мѣстное казначейство. Одновременно съ симъ выписки изъ этого списка, касающіяся лицъ, упомянутыхъ въ ст. 40, сообщаются подлежащимъ установленіямъ.

38. Въ случаѣ измѣненія оклада по заявленію или жалобѣ плательщика, мѣстная казенная палата дѣлаетъ немедленно распоряженіе объ исключеніи изъ оклада излишне показанной въ немъ суммы или о сложеніи неправильно числящейся недоимки (ст. 41).

39. Государственный квартирный налогъ вносится въ одинъ срокъ, 15 апрѣля, въ мѣстные казначейства или особыя кассы, открываемыя для сей цѣли Министромъ Финансовъ, по соглашенію съ Государственнымъ Контролеромъ.

40. Съ лицъ, получающихъ содержаніе по службѣ въ государственныхъ общественныхъ и сословныхъ учрежденіяхъ, квартирный налогъ удерживается при выдачѣ имъ содержанія въ два срока: къ 1 мая и къ 1 сентября.

Примѣчаніе. Министру Финансовъ предоставляется распространять указанное въ сей статьѣ правило и на лицъ, служащихъ въ частныхъ учрежденіяхъ и обществахъ.

41. Налогъ, не внесенный въ установленный срокъ лицомъ, обязаннымъ уплатою онаго въ казначейства или особыя кассы (ст. 39), считается недоимкою.

42. Если налогъ не будетъ внесенъ въ теченіе десяти дней послѣ установленнаго для уплаты онаго срока (ст. 39), то на состоящую въ недоимкѣ сумму начисляется со дня срока платежа пеня по одному проценту въ мѣсяць. Пеня взимается по полупроценту за каждые пятнадцать дней, при чемъ неполные пятнадцать дней считаются за полные.

43. Для упрощенія расчетовъ пеня исчисляется на цѣлые рубли недоимочной суммы, причемъ пятьдесятъ и болѣе копѣекъ считаются за рубль, а суммы менѣе пятидесяти копѣекъ вовсе въ расчетъ не принимаются.

44. Списокъ недоимщиковъ передается казначействомъ, не позже 15 мая, мѣстной полиціи для немедленнаго обращенія взысканія общеустановленнымъ безспорнымъ порядкомъ на движимое имущество или на доходы съ недвижимаго имущества недоимщика. Взысканіе недоимки обращается на



недвижимое имущество недоимщика лишь по особому о томъ распоряженію Министерства Финансовъ.

45. Губернскому или областному по квартирному налогу присутствію предоставляется, по ходатайству плательщика, обремененнаго большимъ семействомъ или находящагося въ затруднительномъ положеніи, вслѣдствіе тяжкой болѣзни, потери имущества или заработка и т. п., разрѣшать отсрочку и разсрочку уплаты налога на всякую сумму, безъ начисленія пени, на срокъ не болѣе одного года, а равно и сложеніе налога на сумму не свыше пятидесяти рублей. Отсрочка и разсрочка платежа на болѣе продолжительный срокъ и сложеніе налога на большую сумму могутъ быть допускаемы не иначе, какъ съ разрѣшенія Министерства Финансовъ.

46. Излишне поступившія въ уплату квартирнаго налога суммы возвращаются, а недоимки, неправильно числящіяся или безнадежныя ко взысканію, слагаются со счетовъ, по распоряженіямъ казенныхъ палатъ, на всякую сумму.

#### ГЛАВА IV.

##### О примѣненіи правилъ сего положенія.

47. Подробности порядка оцѣнки квартиръ, дѣлопроизводства въ присутствіяхъ по квартирному налогу, взиманія онаго и взысканія недоимокъ, а также счетоводства и отчетности, опредѣляются инструкціями, утверждаемыми Министромъ Финансовъ по соглашенію съ подлежащими вѣдомствами. Инструкціи эти представляются Правительствующему Сенату для опубликованія во всеобщее свѣдѣніе.

Подписаль: Предсѣдатель Государственнаго Совѣта *МИХАИЛЬ*.

На подлинномъ Собственною Его Императорскаго Величества рукою начертано: „*Быть по сему*“.

Въ Москвѣ  
14 мая 1893 года.

По выпискѣ изъ росписанія городовъ и поселеній, для взиманія государственнаго квартирнаго налога:

Г. *Кіевъ* отнесенъ ко II классу, г. *Бердичевъ*—къ III классу; гг. *Звенигородка*, *Сквира*, *Умань*, *Черкассы*, *Чигиринь* и мѣстечки *Богуславъ* Каневск. уѣзда, *Бѣлая-Церковъ* Васильковск. уѣзда и *Смѣла* Черкаскаго уѣзда. къ IV и къ V классамъ \*) отнесены все остальные города губерніи *Васильковъ*, *Каневъ*, *Липовецъ* и *Тараща* и мѣстечки: *Ржищевъ* Кіевскаго, *Казатинъ* Бердичевск., *Шпола* Звенигор., *Корсунь* Каневск., *Ильинцы* Липовецк., *Ходорковъ* Сквирск., *Ставише* Таращанск., *Чернобыль* и *Коростышевъ* Радомысл., *Златополь* Чигиринск., предмѣстье м. *Смѣла* (Смѣлянскіе заводы) Черкасск. уѣзда и пригороды г. Бердичева.

\*) Росписаніе городовъ и поселеній V класса Высочайше утверждено 21 декабря 1893 г.

**Вѣдомость окладовъ государственнаго квартирнаго налога.**

Разряды.	Наемная цѣна квартиръ.		Оклады налога.		Разряды.	Наемная цѣна квартиръ.		Оклады налога.							
	Въ городахъ II класса.					Р.	К.	Въ городахъ и поселеніяхъ IV класса.							
1	Отъ	225	до	270	р.	3	50	4	Свыше	300	до	360	р.	7	—
2	Свыше	270	"	360	"	6	—	5	"	360	"	420	"	9	—
3	"	360	"	450	"	8	—	6	"	420	"	480	"	11	50
4	"	450	"	540	"	11	—	7	"	480	"	540	"	14	—
5	"	540	"	630	"	14	—	8	"	540	"	600	"	16	50
6	"	630	"	720	"	17	—	9	"	600	"	700	"	19	—
7	"	720	"	810	"	21	—	10	"	700	"	800	"	23	—
8	"	810	"	900	"	25	—	11	"	800	"	900	"	28	—
9	"	900	"	1000	"	29	—	12	"	900	"	1000	"	33	—
10	"	1000	"	1100	"	33	—	13	"	1000	"	1100	"	39	—
11	"	1100	"	1200	"	37	—	14	"	1100	"	1200	"	46	—
12	"	1200	"	1300	"	41	—	15	"	1200	"	1300	"	53	—
13	"	1300	"	1400	"	46	—	16	"	1300	"	1400	"	61	—
14	"	1400	"	1500	"	52	—	17	"	1400	"	1500	"	70	—
15	"	1500	"	1600	"	58	—	18	"	1500	"	1600	"	79	—
16	"	1500	"	1700	"	64	—	19	"	1600	"	1700	"	89	—
17	"	1700	"	1800	"	71	—	20	"	1700	"	1800	"	100	—
18	"	1800	"	1900	"	79	—	21	"	1800	"	2000	"	111	—
19	"	1900	"	2000	"	86	—	22	"	2000	"	2200	"	129	—
20	"	2000	"	2100	"	95	—	23	"	2200	"	2400	"	152	—
21	"	2100	"	2200	"	103	—	24	"	2400	"	2600	"	181	—
22	"	2200	"	2300	"	112	—	25	"	2600	"	2800	"	215	—
23	"	2300	"	2400	"	122	—	26	"	2800	"	3000	"	255	—
24	"	2400	"	2500	"	132	—	27	"	3000	"	10 <sup>0</sup> о съ цѣны квар.			
25	"	2500	"	2600	"	143	—	Въ городахъ и поселеніяхъ IV класса.							
26	"	2600	"	2700	"	154	—	1	Отъ	120	до	144	р.	2	—
27	"	2700	"	2900	"	165	—	2	Свыше	144	"	192	"	3	—
28	"	2900	"	3100	"	181	—	3	"	192	"	240	"	4	50
29	"	3100	"	3300	"	201	—	4	"	240	"	288	"	6	—
30	"	3300	"	3500	"	225	—	5	"	288	"	336	"	7	50
31	"	2500	"	3700	"	253	—	6	"	336	"	384	"	9	—
32	"	3700	"	3900	"	285	—	7	"	384	"	432	"	11	—
33	"	3900	"	4100	"	320	—	8	"	432	"	480	"	13	—
34	"	4100	"	4300	"	360	—	9	"	480	"	500	"	15	50
35	"	4300	"	4500	"	403	—	10	"	500	"	600	"	16	50
36	"	4500	"	10 <sup>0</sup> о съ цѣны квар.			—	11	"	600	"	700	"	21	—
Въ городахъ и поселеніяхъ III класса.								12	"	700	"	800	"	26	—
1	Отъ	150	до	180	р.	2	50	13	"	800	"	900	"	31	—
2	Свыше	180	"	240	"	4	—	14	"	900	"	1000	"	38	—
3	"	240	"	300	"	5	50	15	"	1000	"	1100	"	46	—
								16	"	1100	"	1200	"	54	—

Разряды.	Наемная цѣна квартиръ.		Оклады налога.		Разряды.	Наемная цѣна квартиръ.		Оклады налога.					
	р.	к.	р.	к.		р.	к.	р.	к.				
17	Свыше 1200	до 1300	р.	63	—	4	Свыше 120	до 144	"	3	—		
18	"	1300	"	73	—	5	"	144	"	3	50		
19	"	1400	"	84	—	6	"	168	"	4	50		
20	"	1500	"	96	—	7	"	192	"	5	50		
21	"	1600	"	109	—	8	"	216	"	6	50		
22	"	1700	"	122	—	9	"	240	"	8	—		
23	"	1800	"	136	—	10	"	300	"	11	—		
24	"	1900	"	152	—	11	"	400	"	16	—		
25	"	2000	"	168	—	12	"	500	"	23	—		
26	"	2100	"	184	—	13	"	600	"	32	—		
27	"	2200	"	202	—	14	"	700	"	42	—		
28	"	2300	"	224	—	15	"	800	"	54	—		
29	"	2400	"	10 <sup>0</sup> съ цѣны квар.		16	"	900	"	68	—		
Въ городахъ и поселеніяхъ V класса.						17	"	1000	"	1100	"	84	—
1	Отъ 60	до 72	р.	1	—	18	"	1100	"	1200	"	101	—
2	Свыше 72	"	96	"	1	50	19	"	1200	"	10 <sup>0</sup> съ цѣны квар.		
3	"	96	"	120	"	2	—						

## И Н С Т Р У К Ц І Я

### о порядкѣ опредѣленія и взиманія государственнаго квартирнаго налога.

(Утверждена Министромъ Финансовъ 6-го ноября 1893 года).

#### I. Объ учрежденіяхъ, выдающихъ государственнымъ квартирнымъ налогомъ и о порядкѣ ихъ дѣйствій.

Ст. 1. Общее въ предѣлахъ губерніи или области завѣдываніе государственнымъ квартирнымъ налогомъ возлагается на мѣстную казенную палату, съ образуемымъ при ней губернскимъ или областнымъ по квартирному налогу присутствіемъ.

(Ст. 15 пол. о гос. кварт. налогѣ).

Ст. 2. Губернское или областное по квартирному налогу присутствіе составляется, подъ предсѣдательствомъ управляющаго казенною палатою, изъ членовъ общаго присутствія оной, городского головы (а въ губерніяхъ Царства Польскаго—президента магистрата) губернскаго города и двухъ лицъ избираемыхъ на три года городской думою или магистратомъ губернскаго города. Къ послѣднимъ двумъ членамъ присутствія избирается равное число кандидатовъ.

Примѣчаніе 1. Въ столицахъ и въ г. Варшавѣ вмѣсто городского городского головы или президента магистрата, въ засѣда-

ніяхъ губернскаго по квартирному налогу присутствія можетъ участвовать одинъ изъ членовъ мѣстнаго городского общественнаго управленія, по назначенію послѣдняго.

Примѣчаніе 2. При разсмотрѣніи въ губернскомъ или областномъ по квартирному налогу присутствіи дѣлъ, касающихся плательщиковъ, проживающихъ въ уѣздныхъ городахъ, посадахъ и мѣстечкахъ, въ засѣданіи присутствія предоставляется участвовать, на правахъ членовъ, городскимъ головамъ подлежащихъ городскихъ поселеній.

Примѣчаніе 3. Въ области Войска Донскаго, въ составъ областного по квартирному налогу присутствія входятъ, непремѣнный членъ комитета по управленію г. Новочеркасскомъ или его товарищъ и два лица, избираемые на три года означеннымъ комитетомъ.

(Ст. 16 положенія и прим. къ ней).

Ст. 3. Для опредѣленія причитающихся съ плательщиковъ окладовъ квартирнаго налога, образуются городскія (по квартирному налогу присутствія, подѣ предсѣдательствомъ податнаго инспектора, или лица, по назначенію управляющаго казенною палатою, изъ приглашаемыхъ на одинъ годъ мѣстныхъ квартирохозяевъ, въ числѣ отъ четырехъ до шести. Въ столицахъ и наиболѣе значительныхъ городахъ, гдѣ будетъ признано нужнымъ, можетъ быть образовано нѣсколько такихъ присутствій. Число участковъ и границы оныхъ опредѣляются Министромъ Финансовъ (ст. 17 положенія).

Примѣчаніе. Объ опредѣленныхъ Министромъ Финансовъ числѣ городскихъ по квартирному налогу присутствій и границахъ подвѣдомственныхъ имъ участковъ, публикуется во всеобщее свѣдѣніе.

Ст. 4. Члены городскихъ по квартирному налогу присутствій избираются: а) въ городскихъ поселеніяхъ, въ коихъ введено городское положеніе, — городской думою или собраніемъ городскихъ уполномоченныхъ; б) въ прочихъ городскихъ поселеніяхъ — губернаторомъ, по соглашенію съ управляющимъ казенною палатою; в) въ поселеніяхъ, неимѣющихъ городского устройства — уѣзднымъ земскимъ собраніемъ, а въ мѣстностяхъ, гдѣ земскія учрежденія не введены, — губернаторомъ, по соглашенію съ управляющимъ казенною палатою. (Ст. 18 положенія)

Примѣчаніе 1. Въ городахъ дворцоваго вѣдомства члены городскихъ по квартирному налогу присутствій приглашаются начальникомъ мѣстнаго дворцоваго управленія, по соглашенію съ управляющимъ казенною палатою (примѣчаніе къ ст. 18 положенія).

Примѣчаніе 2. Ближайшее опредѣленіе числа квартирохозяевъ, подлежащихъ приглашенію въ городскія по квартирному налогу присутствія, въ предѣлахъ установленныхъ закономъ (ст. 17 положенія), зависитъ отъ усмотрѣнія учреждений, ихъ избирающихъ (ст. 18 полож.). Срокъ избранія считается съ 1-го января.

Ст. 5. Дѣлопроизводство въ губернскихъ или областныхъ по квартирному налогу присутствіяхъ и всѣ сношенія съ подлежащими вѣдомствами

и учрежденіями, а равно собираніе справокъ по дѣламъ, до сихъ присутствій относящимся, возлагается на казенную палату, а въ городскихъ присутствіяхъ—на предсѣдателя. Въ случаяхъ, когда, по сложности дѣла, управляющей казенною палатою признаеть то необходимымъ, дѣлопроизводство городского присутствія возлагается на особо для сей цѣли командированное лицо.

Ст. 6. Засѣданія губернскихъ или областныхъ и городскихъ по квартирному налогу присутствій назначаются предсѣдателями оныхъ, по мѣрѣ надобности. О каждомъ засѣданіи члены присутствія или заступающіе ихъ мѣсто кандидаты должны быть извѣщаемы письменными приглашеніями.

(Ст. 19 положенія).

Ст. 7. Засѣданіе признается состоявшимся, если въ немъ участвуетъ не менѣе трехъ лицъ, считая въ томъ числѣ и предсѣдателя. Для дѣйствительности засѣданія губернскаго или областного по квартирному налогу присутствія необходимо, сверхъ того, участіе въ ономъ хотя одного члена, не принадлежащаго къ составу казенной палаты. (Ст. 20 положенія).

Ст. 8. Если по первому приглашенію предсѣдателя, въ засѣданіе городского присутствія прибудеть менѣе двухъ членовъ, то назначается вторичное засѣданіе. Въ случаѣ неприбытія и въ сіе послѣднее необходимаго числа членовъ, для участія въ ономъ, на правахъ членовъ, приглашаются предсѣдателемъ мѣстные квартирохозяева, въ числѣ не менѣе двухъ, о чемъ члены присутствія предваряются въ посылаемыхъ имъ на вторичное засѣданіе приглашеніяхъ. (Ст. 21 положенія).

Ст. 9. Постановленіе городского присутствія, съ коимъ не согласенъ предсѣдатель онаго, приостанавливается исполненіемъ и дѣло переходитъ на разрѣшеніе губернскаго или областного по квартирному налогу присутствія (ст. 23 полож.).

Примѣчаніе. Въ указанныхъ въ сей статьѣ случаяхъ дѣло передается на разрѣшеніе губернскаго или областного присутствія не позже трехдневнаго срока со дня подписанія журнала по такому дѣлу.

Ст. 10. По дѣламъ, разсмотрѣннымъ въ засѣданіяхъ губернскихъ или областныхъ и городскихъ по квартирному налогу присутствій, ведутся по каждому засѣданію краткіе журналы, примѣнительно къ прилагаемой при семъ формѣ (№ 1)\*. При опредѣленіи окладовъ налога, въ журналѣ проставляются лишь одни №№ разсмотрѣнныхъ въ засѣданіи заявленій домовладельцевъ, самые же оклады, а равно отмѣтки объ освобожденіи отъ квартирнаго налога проставляются на подлинныхъ заявленіяхъ. Въ случаяхъ, указанныхъ въ предыдущей (9) статьѣ, а также и по другимъ болѣе сложнымъ дѣламъ, составляются особые журналы, съ подробнымъ изложеніемъ обстоятельствъ дѣла.

\*) Приложенія къ инструкціи по квартирному налогу, № 1—8, напечатаны въ № 173 „Собранія узаконеній и распор. Правительства“, 13-го сего ноября.

Ст. 11. Тѣ изъ постановленій губернскихъ или областныхъ и городскихъ по квартирному налогу присутствій, для обжалованія коихъ закономъ установлены сроки, объявляются подлежащимъ лицамъ, черезъ полицію или иными способами, съ отобраніемъ росписки о времени объявленія.

Ст. 12. Дѣлопроизводство въ городскихъ по квартирному налогу присутствіяхъ должно быть ведено отдѣльно отъ дѣлъ, находящихся въ производствѣ податныхъ инспекторовъ, а посему, по каждому присутствію должны быть заведены особые входящіе и исходящіе реестры.

Ст. 13. Оконченныя производствомъ дѣла и книги городскихъ по квартирному налогу присутствій (за исключеніемъ списка домовладѣній) передаются, не позже 1-го мая слѣдующаго года, на храненіе въ архивы подлежащихъ казначействъ, порядкомъ, установленнымъ управляющимъ казенною палатою. Въ городахъ же, гдѣ находятся казенныя палаты, дѣла городскихъ присутствій передаются, къ тому же сроку, въ архивъ палаты.

## *II. О составленіи списка домовладѣній и о подачѣ заявленій домовладѣльцами.*

Ст. 14. Въ городскихъ по квартирному налогу присутствіяхъ ведутся списки всѣхъ домовладѣній, расположенныхъ въ районѣ вѣдомства присутствія.

Ст. 15. Списки сіи составляются и исправляются по свѣдѣніямъ, имѣющимся въ городскихъ или земскихъ общественныхъ управленіяхъ, и по другимъ даннымъ.

Ст. 16. Свѣдѣнія о переходѣ отъ одного владѣльца къ другому недвижимыхъ имуществъ и объ уничтоженіи строеній или сооруженіи новыхъ зданій въ городскихъ поселеніяхъ, на кои распространено дѣйствіе положенія о государственномъ квартирномъ налогѣ, сообщаются городскимъ присутствіямъ подлежащими городскими общественными управленіями, по мѣрѣ полученія ими означенныхъ свѣдѣній.

Ст. 17. Списки домовладѣній ведутся примѣнительно къ прилагаемой при семъ формѣ (№ 2). Гдѣ признано будетъ болѣе удобнымъ, они могутъ быть составляемы и по карточной системѣ. Домовладѣнія вносятся въ списки въ томъ порядкѣ, который принятъ въ данной мѣстности для опредѣленія мѣстонахожденія владѣній, т. е. по частямъ, кварталамъ, улицамъ и т. п., причѣмъ каждое отдѣльное владѣніе заносится въ списокъ особою статьею.

Примѣчаніе. Отдѣльнымъ владѣніемъ признается каждое строеніе или совокупность строеній, внесенныхъ одною статьею въ книги городскихъ управъ или замѣняющихъ ихъ учрежденій.

Ст. 18. Квартирное присутствіе, не ожидая доставленія домовладѣльцами требуемыхъ отъ нихъ ст. 24 положенія о госуд. кварт. налог. заявленій, собираетъ необходимыя свѣдѣнія о стоимости и условіяхъ найма помѣщеній, посредствомъ справокъ въ городскихъ и земскихъ управахъ, въ страховыхъ обществахъ и кредитныхъ по залогу недвижимыхъ имуществъ учрежденіяхъ, а равно и другими способами, могущими служить къ выясненію дѣйствительной стоимости и условій найма помѣщеній.

Ст. 19. Наемная стоимость помѣщеній можетъ быть выясняема также и путемъ осмотра ихъ предсѣдателемъ городского присутствія, но не иначе, какъ по желанію самихъ квартирохозяевъ.

Ст. 20. Казенная палата обязана заблаговременно озаботиться изготовленіемъ необходимаго количества бланковъ по установленной формѣ (№ 3), для заявленій, подаваемыхъ домовладѣльцами или замѣняющими ихъ лицами и управленіями, и разослать таковыя бланки не позже 15-го декабря, для бесплатной ихъ раздачи, въ подлежащія мѣста и учрежденія.

Примѣчаніе. Одновременно съ разсылкою сихъ бланковъ казенная палата доводитъ ежегодно до всеобщаго свѣдѣнія, тѣмъ способомъ, какой, по мѣстнымъ условіямъ, окажется наиболее удобнымъ, изъ какихъ учреждений могутъ быть получаемы обозначенные въ сей статьѣ бланки.

Ст. 21. Къ тому же сроку казенная палата приглашаетъ, посредствомъ публикацій, лицъ, имѣющихъ право на освобожденіе отъ квартирнаго налога, на основаніи ст. 5 положенія о квартирномъ налогѣ, и п. III Высочайше утвержденного, 14-го мая 1893 года, мѣнія Государственнаго Совѣта, подавать въ подлежащія городскія присутствія заявленія, съ указаніемъ мѣстожительства означенныхъ лицъ и основаній для освобожденія ихъ отъ налога.

Ст. 22. Указанныя въ ст. 24 положенія о квартирномъ налогѣ свѣдѣнія о жилыхъ помѣщеніяхъ доставляются ежегодно, не позже 7-го января, въ подлежащее городское присутствіе или въ одно изъ назначенныхъ для сего учреждений, въ формѣ заявленій (№ 3), по каждому отдѣльному владѣнію.

Подача сихъ заявленій обязательна лишь по тѣмъ владѣніямъ, въ коихъ имѣются жилыя помѣщенія, наемная стоимость которыхъ не ниже размѣра, установленнаго закономъ для взиманія квартирнаго налога.

Примѣчаніе. Лица, пропустившія указанный выше срокъ для подачи заявленій, могутъ, тѣмъ не менѣе, сообщить требуемыя отъ нихъ свѣдѣнія и послѣ онаго, не позднеѣ однако 1-го февраля, — причѣмъ обстоятельство это принимается во вниманіе при опредѣленіи размѣра слѣдующаго съ нихъ по закону (ст. 25 полож.) взысканія.

Ст. 23. Пріемъ заявленій домовладѣльцевъ возлагается, независимо отъ городского присутствія, на мѣстныя казначейства и городскія управленія, а также и на другія мѣста и учрежденія, по предварительному соглашенію управляющаго казенною палатою съ подлежащими вѣдомствами. Росписаніе мѣстъ и учреждений, предназначенныхъ для пріема заявленій, доводится до всеобщаго свѣдѣнія порядкомъ, указаннымъ въ примѣчаніи къ 20 статьѣ сей инструкціи. Въмѣстѣ съ тѣмъ, казенная палата опредѣляетъ, въ какихъ учрежденияхъ заявленія домовладѣльцевъ принимаются только до 7-го января, и какія уполномочены принимать таковыя до 1-го февраля (см. примѣчаніе къ ст. 22 инструкціи).

Ст. 24. Подаваемые заявления записываются в особую по установленной формѣ (№ 5) книгу, в хронологическомъ порядкѣ ихъ поступления. В приемъ заявлений подавателямъ выдаются росписки, съ обозначеніемъ года и входящаго нумера, подъ которымъ заявление занесено в книгу.

Примѣчаніе. Учрежденія, помянутыя в предыдущей (23) статьѣ сей инструкціи, снабжаются, по распоряженію казенной палаты, установленными для записи заявлений книгами.

Ст. 25. В книгѣ, упомянутой в предыдущей статьѣ (24), дѣлается надпись о числѣ заявлений, поступившихъ и записанныхъ в книгу по 7-е января включительно. Заявления, поступившія послѣ этого срока (7-го января), вносятся в ту-же книгу, ниже сдѣланной надписи, а на роспискахъ в полученіи сихъ заявлений выставляются, кромѣ года, число и мѣсяцъ подачи заявления.

Ст. 26. Заявления, поступившія в помянутыя в ст. 23 учрежденія по 7-е января включительно, отсылаются в городскія присутствія не позже 8-го января, а поступившія послѣ означеннаго срока—дополнительно, по мѣрѣ ихъ приема.

Примѣчаніе. В тѣхъ городахъ, гдѣ открыто нѣсколько городскихъ присутствій, порядокъ отсылки, по принадлежности, заявлений, поступившихъ в помянутыя в ст. 23 учрежденія, устанавливается управляющимъ казенною палатою, по соглашенію съ сими учрежденіями.

Ст. 27. Подача заявлений, несоотвѣтствующихъ требованіямъ ст. 24 пол. о кварт. налогѣ, влечетъ за собою тѣ-же послѣдствія, какъ и неподдача вовсе заявлений.

Примѣчаніе. Заявления, на которыхъ, вслѣдствіе неисправнаго вида ихъ, невозможно или затруднительно проставлять оклады налога, переписываются в городскомъ присутствіи на бланкахъ по той же формѣ (№ 3) и замѣняютъ собою подлинныя заявления, которыя и прикладываются къ дубликату.

Ст. 28. Для домовладѣній, о коихъ не доставлено заявлений (см. ст. 22 сей инструкціи), составляется в городскомъ присутствіи, по формѣ № 3, опись имѣющихся в нихъ жилыхъ помѣщеній, замѣняющая собою заявление домовладѣльца.

Ст. 29. Къ сроку, установленному ст. 24 полож. о кварт. налогѣ, управления казенныя, дворцовыя, удѣльныя и Кабинета Его Императорскаго Величества доставляютъ в подлежащія городскія по квартирному налогу присутствія свѣдѣнія о бесплатныхъ помѣщеніяхъ, отведенныхъ должностнымъ лицамъ (ст. 27 полож. о кварт. налогѣ).

Указанныя в сей статьѣ свѣдѣнія доставляются, по каждому домовладѣнію, по формѣ № 3.

Ст. 30. Свѣдѣнія о лицахъ, на которыя распространяется правило, изложенное в ст. 40 пол. о госуд. кварт. налогѣ, сообщаются подлежащимъ городскимъ присутствіямъ не позднѣе 1-го марта (ст. 28 полож.-



Примѣчаніе 1. Указанныя въ сей статьѣ свѣдѣнія составляются въ видѣ особыхъ списковъ, по формѣ № 5, и сообщаются городскимъ присутствіямъ въ двухъ экземплярахъ.

Примѣчаніе 2. Въ тѣхъ городахъ, въ коихъ будетъ образовано нѣсколько городскихъ квартирныхъ присутствій, списки лицъ, пользующихся, на основаніи ст. 40 положенія, правомъ уплачивать квартирный налогъ въ два срока, составляются подлежащими учрежденіями особо для cadaго изъ этихъ присутствій, по мѣсту жительства плательщиковъ.

### *III. О разсмотрѣніи объявленій и объ опредѣленіи окладовъ квартирнаго налога.*

Ст. 31. По провѣркѣ, согласно ст. 29 и 30 положенія о государственномъ квартирномъ налогѣ, доставленныхъ свѣдѣній, городское по квартирному налогу присутствіе устанавливаетъ податную оцѣнку квартиръ и опредѣляетъ окладъ налога, который вписывается въ заявленіе противъ цѣны квартиръ.

Ст. 32. Въ томъ случаѣ, когда квартирный налогъ, согласно ст. 8 положенія о семъ налогѣ, исчисляется съ одного лица за нѣсколько помѣщеній, весь окладъ проставляется на заявленіи полностью противъ первой по порядку изъ занимаемыхъ имъ квартиръ, причемъ дѣлается отмѣтка, что окладъ этотъ относится и до другихъ помѣщеній, съ указаніемъ порядковыхъ номеровъ, подъ которыми занесены эти помѣщенія въ заявленіи домовладѣльца, а противъ послѣднихъ проставляется порядковый номеръ первой квартиры.

Ст. 33. Отмѣтки объ установленномъ городскимъ присутствіемъ окладѣ, а равно объ основаніяхъ освобожденія отъ налога, дѣлаются, въ соотвѣтственныхъ графахъ заявленій, рукою предсѣдателя.

Ст. 34. Цѣною помѣщенія, сданнаго въ наемъ, признается, согласно статьямъ 7, 9 и 13 пол. о кварт. налогѣ, дѣйствительная годовая наемная плата за квартиру, занятую плательщикомъ 15-го декабря предыдущаго года, со всѣми ея принадлежностями (сараями, конюшнями, ледниками, садами, помѣщеніемъ для прислуги и т. п.), исключая лишь плату за меблировку и отопленіе. Если бы оказалось, что размѣръ наемной платы за помѣщеніе обуславливается какими-либо особыми отношеніями квартирантанимателя къ домовладѣльцу (родствомъ, свойствомъ и т. п.), то основаніемъ для исчисленія квартирнаго налога должна служить нормальная стоимость занимаемаго помѣщенія.

Ст. 35. Если обмелированіе, по мѣстнымъ условіямъ, имѣетъ вліяніе на наемную плату, то городское по квартирному налогу присутствіе опредѣляетъ податную оцѣнку квартиры по соображенію съ тою годовою наемною платою, которая получалась при сдачѣ квартиры безъ мебели, или по сравненію съ платою за соотвѣтственныя помѣщенія, сдаваемые въ наемъ безъ меблировки.

Ст. 36. Въ томъ случаѣ, когда жилая квартира нанимается за одну нераздѣльную плату съ торговымъ или промышленнымъ заведеніемъ, принадлежащимъ одному и тому же лицу, — податная оцѣнка жилого помѣщенія устанавливается по соображенію съ наемною платою за соотвѣтственный означенному помѣщенію квартиры.

Ст. 37. При опредѣленіи стоимости помѣщенія по расчету чистаго дохода въ четыре процента съ цѣнности строенія согласно второй части ст. 11 положенія о квартирномъ налогѣ, городское присутствіе должно принимать въ соображеніе ту изъ указанныхъ въ ст. 11 положенія оцѣнокъ, примѣненіе которой, по мѣстнымъ условіямъ, болѣе отвѣчаетъ дѣйствительной стоимости помѣщенія.

Ст. 38. По проставленіи на заявленіяхъ, опредѣленныхъ городскимъ присутствіемъ податныхъ оцѣнокъ квартиръ и причитающихся окладовъ квартирнаго налога, составляется общій списокъ плательщиковъ (форма № 6). Плательщики заносятся въ сей списокъ въ томъ порядкѣ, какой, по мѣстнымъ условіямъ, окажется болѣе удобнымъ: по домовладѣніямъ или въ алфавитномъ порядкѣ. Номеръ, подъ которымъ плательщикъ внесенъ въ списокъ, проставляется на заявленіяхъ противъ имени плательщика. Списки плательщиковъ подписываются предсѣдателемъ городского присутствія подъ послѣднею статьею.

Ст. 39. По опредѣленіи причитающихся съ плательщиковъ окладовъ квартирнаго налога, городское присутствіе составляетъ на имя каждаго плательщика извѣщеніе о количествѣ исчисленнаго съ него налога и рассылаетъ эти извѣщенія, по мѣрѣ ихъ изготовленія, черезъ полицію, не позже 7-го марта, какъ того требуетъ ст. 30 пол. о кварт. налогѣ.

Примѣчаніе 1. На извѣщеніяхъ этихъ должны быть напечатаны подлежащія статьи закона, относящіяся до уплаты квартирнаго налога, и выписка изъ вѣдомости окладовъ налога, соотвѣтствующая классу мѣстности, по которому исчислены оклады (форма № 7).

Ст. 40. Если, вслѣдствіе перенесенія дѣла въ губернское или областное присутствіе, согласно ст. 23 пол. о кварт. налогѣ и ст. 9 сей инструкции, извѣщенія будутъ посланы плательщикамъ послѣ 7-го марта, то всѣ дальнѣйшіе сроки для подачи возраженій и для уплаты налога соотвѣтственно измѣняются. Въ этомъ случаѣ, а равно въ случаяхъ, предусмотрѣнныхъ въ примѣчаніи къ ст. 30 положенія о квартирномъ налогѣ, новые сроки указываются городскимъ присутствіемъ въ посылаемыхъ плательщикамъ извѣщеніяхъ.

Ст. 41. Упомянутыя въ предыдущихъ статьяхъ (39 и 40) извѣщенія, замѣняющія собою окладные листы, помѣчаются тѣми же №№, подъ которыми плательщики значатся въ списокѣ (см. ст. 38 инстр.).

Ст. 42. Независимо отъ указаннаго въ ст. 31 положенія о квартирномъ налогѣ порядка объявленія объ окончаніи разсылки извѣщеній плательщикамъ, можетъ быть публикуемо объ этомъ въ одной или нѣсколькихъ изъ мѣстныхъ газетъ, по усмотрѣнію управляющаго казенною палатою.

Ст. 43. Если до наступления срока, установленнаго для отсылки списка плательщиковъ въ казначейство (12-го апрѣля), произойдутъ измѣненія въ окладахъ, вслѣдствіе поданныхъ плательщиками возраженій или заявленій о переѣздѣ квартиръ на болѣе дешевыя (ст. 32 положенія), то измѣненныя суммы оклада вносятся въ подлежащую графу заявленія домовладѣльца и въ соотвѣтствующій списокъ плательщиковъ.

Ст. 44. О состоявшихся постановленіяхъ городского присутствія по возраженіямъ плательщиковъ, послѣднимъ посылаются черезъ полицію особыя объявленія. Если же при этомъ послѣдовали измѣненія въ окладахъ, то посылаются и новыя и извѣщенія за тѣми самыми номерами, подъ которыми значились первоначальныя.

Примѣчаніе. На объявленіяхъ долженъ быть напечатанъ текстъ статей закона о порядкѣ обжалованія постановленій присутствія.

Ст. 45. По мѣрѣ разсмотрѣнія полученныхъ отъ подлежащихъ учреждений особыхъ списковъ служащихъ въ нихъ лицъ (см. ст. 30 инструкціи), городское присутствіе вычеркиваетъ сихъ лицъ изъ общаго списка, а въ соотвѣтствующихъ графахъ означенныхъ выше особыхъ списковъ, проставляетъ опредѣленные съ поименованныхъ въ нихъ плательщиковъ оклады налога, а равно номера, подъ которыми сіи плательщики значатся въ общемъ списокѣ.

Ст. 46. Какъ общій, такъ и особые списки плательщиковъ государственнаго квартирнаго налога, съ показаніемъ опредѣленныхъ съ нихъ окладовъ, передаются городскимъ присутствіемъ, согласно ст. 37 пол. о кварт. налогѣ, не позже 12-го апрѣля въ мѣстное казначейство. Одновременно съ симъ, городское присутствіе возвращаетъ въ подлежащія учрежденія вторые экземпляры особыхъ списковъ лицъ, съ коихъ налогъ подлежитъ удержанію въ два срока (см. ст. 30 сей инструкціи). Объ общей суммѣ окладовъ квартирнаго налога, занесенныхъ въ списки плательщиковъ, сообщается казенной палатѣ.

Ст. 47. Постановленія губернскихъ или областныхъ по квартирному налогу присутствій, по жалобамъ и ходатайствамъ плательщиковъ, объявляются послѣднимъ, съ указаніемъ порядка и срока обжалованія; если же этими постановленіями будутъ измѣнены оклады квартирнаго налога, опредѣленные городскими присутствіями, то объ этомъ сообщается и въ сіи присутствія. Въ тѣхъ случаяхъ, когда списки плательщиковъ уже отосланы въ казначейства, распоряженіе объ исправленіи окладовъ налога дѣлается казенною палатою.

Примѣчаніе. Отмѣтки объ измѣненіи окладовъ квартирнаго налога для плательщиковъ, занесенныхъ въ особые списки (см. ст. 45 сей инструкціи), дѣлаются въ графѣ примѣчаній формы № 5.

#### *IV. О взиманіи государственнаго квартирнаго налога.*

Ст. 48. Государственный квартирный налогъ, согласно ст. 39 положенія о семъ налогѣ, вносится единовременно, не позже 15-го апрѣля, въ

мѣстныхъ казначейства или въ особыя кассы, открываемыя для сей цѣли по распоряженію казенныхъ палатъ, на основаніи правилъ, издаваемыхъ Министромъ Финансовъ, по соглашенію съ Государственнымъ Контролеромъ.

Ст. 49. Государственный квартирный налогъ вносится въ казначейство и въ особыя кассы, при извѣщеніяхъ, посланныхъ плательщикамъ сего налога изъ городскихъ присутствій.

Ст. 50. Особыя кассы принимаютъ платежи по квартирному налогу не иначе, какъ: а) при извѣщеніи, б) въ полной суммѣ оклада за текущій годъ и в) по тому лишь городу или поселенію, въ которомъ онъ открыты. При несоблюденіи указанныхъ условій, квартирный налогъ принимается только казначействами и притомъ не иначе, какъ при объявленіи плательщика, въ которомъ должно быть точно обозначено мѣсто нахождения квартиры, за которую вносится налогъ, и приведенъ нумеръ извѣщенія, если таковой извѣстенъ плательщику.

Примѣчаніе. О помѣщеніяхъ особыхъ кассъ и о срокѣ, на который онѣ открываются, публикуется порядкомъ, опредѣленнымъ въ 42 ст. сей инструкции, и указывается въ извѣщеніяхъ, посылаемыхъ плательщикамъ.

Ст. 51. Особыя кассы для пріема платежей по квартирному налогу снабжаются подлежащими казначействами, по распоряженію казенныхъ палатъ, бланками особыхъ приходныхъ реестровъ (форма № 8) и необходимымъ количествомъ квитанціонныхъ бланковъ. По истеченіи срока дѣйствія особыхъ кассъ, неизрасходованные ими бланцы квитанцій и приходныхъ реестровъ передаются обратно въ казначейства, изъ которыхъ были отпущены.

Примѣчаніе. Порядковый нумеръ, подъ которымъ занесено поступленіе въ приходный реестръ, выставляется и на извѣщеніи или объявленіи, при коемъ произведенъ платежъ по квартирному налогу.

Ст. 52. Въ пріемѣ окладовъ квартирнаго налога казначействами и особыми кассами выдаются квитанціи по особой формѣ (№ 9). Квитанціи же общеустановленной формы выдаются казначействами, указаннымъ въ инструкции казначействамъ порядкомъ, лишь при уплатѣ недоимокъ квартирнаго налога, а равно въ томъ случаѣ, когда налогъ вносится за помѣщеніе, находящееся въ другомъ городѣ или поселеніи. Въ этомъ послѣднемъ случаѣ талонъ квитанціи отсылается въ подлежащее казначейство.

Примѣчаніе. Квитанціи по особой формѣ (№ 9) должны быть сброшюрованы въ видѣ пачекъ и прошнурованы. На такихъ квитанціяхъ могутъ быть заранѣе отпечатаны оклады налога, соответствующіе разрядамъ квартиръ, наиболѣе многочисленнымъ въ данной мѣстности.

Ст. 53. Поступившіе въ особыя кассы платежи по квартирному налогу передаются сими кассами въ мѣстное казначейство, при приходныхъ реестрахъ, не позже слѣдующаго дня по поступленіи, вмѣстѣ съ извѣщеніями, при которыхъ платежи внесены въ кассы. Во взносѣ сихъ платежей, по запискѣ ихъ одною статьею въ общій приходный журналъ, казна-

чействомъ выдается подлежащей кассѣ квитанція общеустановленной формы на всю внесенную сумму. Суммы, принятыя самимъ казначействомъ подъ особыя квитанціи (см. ст. 52 инструкціи), записываются казначействомъ также въ общій приходный журналъ въ день поступления одною общею статьею по каждой кассѣ.

Ст. 54. Съ получающихъ содержаніе по службѣ изъ государственной казны квартирный налогъ удерживается казначействами по ассигновкамъ подлежащихъ учрежденій. Удержаніе сіе производится: съ лицъ, получающихъ квартирныя деньги, при выдачѣ послѣднихъ за майскую и сентябрьскую трети, съ прочихъ же лицъ при выдачѣ содержанія за апрѣль и августъ мѣсяцы.

Ст. 55. Суммы квартирнаго налога, удержанныя съ лицъ, служащихъ въ общественныхъ, сословныхъ и частныхъ учрежденіяхъ, препровождаются подлежащими учрежденіями въ казначейства не позже 1 мая и 1 сентября, при именномъ списокѣ, составленномъ по формѣ № 5.

Ст. 56. Если служащему лицу причитается къ выдачѣ содержаніе, недостаточное для покрытія слѣдующаго съ него оклада квартирнаго налога, то плательщикъ приглашается внести недостающую сумму въ учрежденіе, въ которомъ онъ служитъ; при неисполненіи сего, учрежденіе сообщаетъ казенной палатѣ о взысканіи съ таковаго плательщика недовнесенной суммы налога, порядкомъ, установленнымъ для неокладныхъ недоимокъ.

Ст. 57. Если лицо, получавшее содержаніе въ государственномъ, общественномъ или сословномъ учрежденіи, оставило службу равнѣ уплаты годоваго оклада квартирнаго налога, то недостающая сумма удерживается изъ причитающагося такому лицу содержанія; при невозможности же сего, подлежащее учрежденіе обязано сообщить о томъ мѣстной казенной палатѣ, для немедленнаго принятія мѣръ взысканія недоплаченной суммы.

Ст. 58. О взносѣ въ казначейство окладовъ квартирнаго налога, удержанныхъ подлежащими учрежденіями изъ содержанія плательщиковъ (см. ст. 55 сей инструкціи), казначейство выдаетъ на имя учрежденія, внесшаго квартирный налогъ, одну общую квитанцію общеустановленной формы. Плательщики же могутъ, по желанію, получать отъ означенныхъ учрежденій бесплатныя удостовѣренія въ уплатѣ квартирнаго налога.

#### *Г. Объ отсрочкахъ и разсрочкахъ квартирнаго налога и о взысканіи и сложеніи недоимокъ по оному.*

Ст. 59. Предусмотрѣнныя ст. 45 положенія о государственномъ квартирномъ налогѣ ходатайства плательщиковъ объ отсрочкѣ и сложеніи окладовъ квартирнаго налога, подаются въ мѣстныя губерскія или областныя по квартирному налогу присутствія, которыя или разрѣшаютъ такіа ходатайства въ предѣлахъ предоставленной имъ власти, или же представляютъ ихъ, съ своимъ заключеніемъ, на разрѣшеніе Министерства Финансовъ.

Ст. 60. Отмѣтки въ списокѣ плательщиковъ о суммахъ квартирнаго налога, отсроченныхъ, разсроченныхъ и сложенныхъ по распоряженію гу-

бернскаго или областного присутствія, или же Министерства Финансовъ, дѣлаются казначействами, по предписаніямъ казенной палаты.

Ст. 61. Не позже 15-го мая каждаго года (или къ сроку, опредѣленному на основаніи примѣч. къ ст. 30 полож. о кварт. налогѣ и ст. 40 сей инструкціи), казначейство отсылаетъ списокъ недоимщиковъ, за исключеніемъ лицъ, указанныхъ въ ст. 40 положенія о государственномъ квартирномъ налогѣ, въ мѣстную полицію, для немедленнаго взысканія въ порядкѣ, установленномъ ст. 44 положенія, казенной же палатѣ доносить о времени отсылки недоимочныхъ списковъ и о суммѣ недоимокъ. О непоступленіи квартирнаго налога отъ учрежденій, упомянутыхъ въ ст. 40 положенія, казначейство доносить казенной палатѣ не позже 15-го мая и 15-го сентября.

Ст. 62. По окончаніи года, казначейство представляетъ списокъ плательщиковъ въ казенную палату, которая въ отношеніи наблюденія за взысканіемъ недоимокъ квартирнаго налога соблюдаетъ порядокъ, установленный для неокладныхъ недоимокъ.

#### *VI. Объ ответственности домовладельцевъ.*

Ст. 63. При разсмотрѣніи означенныхъ въ ст. 24 положенія о квартирномъ налогѣ заявленій, городское по квартирному налогу присутствіе удостовѣряется: поданы-ли заявленія всѣми обязанными къ тому домовладельцами, поступили-ли эти заявленія въ узаконенный срокъ, заключаютъ-ли они всѣ требуемыя закономъ свѣдѣнія и не содержится-ли въ заявленіяхъ свѣдѣній невѣрныхъ.

Ст. 64. Въ тѣхъ случаяхъ, когда обнаружено будетъ, что домовладельцемъ или замѣняющимъ его лицомъ не исполнены требованія закона относительно срока подачи заявленія, формы и содержанія онаго, городское присутствіе постановляетъ опредѣленіе о наложеніи на виновнаго денежнаго взысканія, согласно ст. 25 положенія о квартирномъ налогѣ.

Ст. 65. Ответственность за неисполненіе требованій, изложенныхъ въ ст. 24 положенія о квартирномъ налогѣ, и за доставленіе завѣдомо невѣрныхъ свѣдѣній о числѣ квартиръ и условіяхъ ихъ найма въ домѣ, принадлежащемъ общественному или сословному учрежденію, возлагается на лицо, завѣдывающее или управляющее домомъ.

Ст. 66. Взысканіе по второй части ст. 25 положенія о государственномъ квартирномъ налогѣ можетъ быть наложено только на лицъ, сообщившихъ завѣдомо невѣрныя свѣдѣнія о числѣ находящихся въ домѣ квартиръ и объ условіяхъ ихъ найма. Во всѣхъ прочихъ случаяхъ, нарушенія требованій, изложенныхъ въ ст. 24 положенія, караются по первой части ст. 25 сего положенія.

Ст. 67. Опредѣленія о наложеніи взысканій по второй части 25 статьи положенія о государственномъ квартирномъ налогѣ должны заключать въ себѣ подробное изложеніе соображеній присутствія, послужившихъ основаніемъ къ примѣненію этой части ст. 25 положенія.

Ст. 68. Постановленія городскихъ присутствій о наложеніи денежныхъ взысканій объявляются подлежащимъ лицамъ въ установленномъ порядкѣ, съ отобраніемъ подписокъ о времени объявленія постановленія. При объявленіи прилагается платежное свидѣтельство для взноса въ казначейство опредѣленнаго присутствіемъ денежнаго штрафа.

Ст. 69. Наложенный присутствіемъ штрафъ вносится, при означенномъ въ предыдущей статьѣ (68) платежномъ свидѣтельствѣ, въ казначейство, которое немедленно предприводитъ въ подлежащее городское присутствіе талонъ квитанціи.

Ст. 70. Въ тѣхъ случаяхъ, когда въ теченіе двухъ недѣль, со дня объявленія постановленія присутствія, штрафъ не будетъ внесенъ въ казначейство, городское по квартирному налогу присутствіе передаетъ подлежащему мировому судѣ или уѣздному члену окружнаго суда копію съ своего журнальнаго опредѣленія о наложеніи денежнаго взысканія.

Ст. 71. Къ означенной копіи прилагаются: подлинное заявленіе домовладѣльца (если таковое имъ было подано), о которомъ состоялось опредѣленіе, росписка его въ полученіи объявленія присутствія о наложеніи на него взысканія и другіе документы, послужившіе основаніемъ для привлеченія къ отвѣтственности.

Примѣчаніе. Въ дѣлахъ присутствія оставляютъ копіи съ переданныхъ мировому судѣ или уѣздному члену окружнаго суда заявленій домовладѣльцевъ.

Ст. 72. Представителемъ казеннаго управленія на судѣ является предсѣдатель подлежащаго городского по квартирному налогу присутствія или лицо, особо для сего назначенное управляющимъ казенною палатою.

---

Г. Кіевъ по взиманію квартирнаго налога раздѣленъ на 4 податныхъ участка, съ учрежденіемъ въ каждомъ городского по квартирному налогу присутствія. Въ составъ перваго участка входятъ: Дворцовая и Старокіевская части; 2-го участка—Бульварная и Лукьяновская части; 3-го—Лыбедская и Печерская и 4-го—Подольская и Плоская съ Курневкой и Пріоркой. Квартирныя присутствія помѣщаются при квартирахъ предсѣдателей присутствій, податныхъ инспекторовъ: 1-го участка—Львовская, № 33, 2-го—Львовск., № 24 б, 3-го—Сѣнная площ., № 12, и 4-го Институт., № 20.

Квартирныя присутствія въ уѣздахъ помѣщаются: въ городахъ—въ квартирахъ податныхъ инспекторовъ, въ мѣстечкахъ—въ мѣстныхъ волостныхъ правленіяхъ или мѣщанскихъ управахъ.

Пріемъ заявленій домовладѣльцевъ производится: а) въ г. Кіевѣ: въ квартирныхъ присутствіяхъ, въ городской и мѣщанской управахъ, во всѣхъ полицейскихъ участкахъ, въ казенной палатѣ и казначействѣ, въ управленіи акцизными сборами и въ Кіевскомъ окружномъ акцизномъ управленіи, въ отдѣленіи дворянскаго земельного банка (Елисавет. 7.), въ Кіевскомъ

городск. обществѣ взаимн. кредита, въ Кіевск. земельн. банкѣ и въ Кіевск. частн. коммерч. банкѣ; б) въ уѣздныхъ городахъ: въ квартирныхъ присутствіяхъ, въ городскихъ и мѣщанскихъ управахъ, въ полицейскихъ управленіяхъ и въ казначействахъ; въ мѣстечкахъ: въ квартирныхъ присутствіяхъ, въ канцеляріяхъ становыхъ приставовъ, въ волостныхъ правленіяхъ и въ мѣщанскихъ управахъ.

Приемъ заявленій послѣ 7-го января до 1-го февраля производится: въ г. Кіевѣ: въ квартирныхъ присутствіяхъ, въ казенной палатѣ, губернскомъ казначействѣ и въ мѣщанской управѣ; въ уѣздныхъ городахъ: въ квартирныхъ присутствіяхъ и въ казначействахъ; въ мѣстечкахъ: въ мѣстахъ, указанныхъ податнымъ инспекторомъ особыми объявленіями.

Учрежденія государственныя, сословныя и общественныя приглашаются доставить не позже 1 марта въ подлежація квартирныя присутствія списки всѣхъ служащихъ по мѣсту жительства послѣднихъ. Списки эти должны быть составлены въ двухъ экземплярахъ по формѣ, установленной 30 ст. инструкціи о квартирномъ налогѣ.



# ФАБРИКИ И ЗАВОДЫ, НАХОДЯЩІЕСЯ ВЪ КІЕВСКОЙ ГУБЕРНІИ.

(По свѣдѣніямъ за 1892-й годъ).

№ по порядку.	№№ по прозв.	Названіе фабрикъ и заводовъ по производствамъ въ городахъ и уѣздахъ.	Мѣсто-нахожденіе.	Кому принадлежатъ и кто завѣдываетъ.	Почтовый адресъ и ближайшая станція жел. дор. или пароходная приставь.
<b>I. Обрабатывающіе волокнистыя вещества.</b>					
		<b>1) Сукопныя.</b>			
1	1	въ г. Кіевѣ.	Уголь Юрк. и Контант. <sup>9/вз.</sup>	Куп. Левъ Ив. Штаммъ.	Кіевъ.
2	2	въ Канев. у.	М. Богуславъ	Куп. Мордко Юсев. Юзефовъ.	м. Богуславъ; ст. Мироновка.
3	3			Мѣщ. Эстеръ Михалев. Венгеръ.	
4	4		М. Корсунъ	Ив. Яковл. Паншинъ; завѣд. Прох. Ив. Саловъ, арендат. Лейба Ицковичъ Спивакъ.	м. Корсунъ.
5	5	въ Радом. уѣздѣ:	М. Коростышевъ.	Прус. под. Робертъ Карл. Аригольдъ.	м. Коростышевъ.
6	6			Пр. под. Августъ Авг. Гроссъ.	
7	7			Пр. под. Вильг. Авг. Гроссъ.	
8	8			Пр. под. Юганъ Авг. Гроссъ.	
9	9			Пр. под. Карлъ Готфрид. Энде.	
10	10			Пр. под. Августъ Готфрид. Кейль.	
11	1	<b>2) Корсетная</b> въ г. Кіевѣ.	Б. Влад. 37.	Франц. гражд. Павель Юсиф. Дютоа. завѣд. Генрихъ Генр. Леппе и Ив. Фр. Денейеръ.	Кіевъ.
12	1	<b>3) Ленточная.</b> въ г. Бердич.	Г. Бердичевъ	Лейбишъ Мошк. Левинецъ.	г. Бердичевъ.
13	1	<b>4) Красильныя</b> въ г. Кіевѣ.	Кирил. 74.	Куп. Вернеръ Федор. Детерингъ.	Кіевъ.
14	2		Ал-др. д. Сироткина	Куп. Никол. Ал-др. Сливакъ.	
15	1	<b>5) Шляпныя.</b> въ г. Кіевѣ.	Б. Васил. 13.	Куп. Гдаль Давид. Лихтейштейнъ.	
16	2		Б.- Васил. 2.	Герм. под. Эмилія Антон. Лиэнталь; завѣд. герм. под. Эрнестъ Кёлле.	

№ по порядку.	№ ж по произв.	Названіе фаб-рикѣ и заво-довъ по произ-водствамъ въ городахъ и уѣздахъ.	Мѣсто-нахожденіе.	Кому принадлежать и кто завѣдываетъ.	Почтовый ад-ресь и ближай-шая станція жел. дор. или пароходная пристань.
---------------	----------------	---	-------------------	--------------------------------------	--

## II. Писчебумажное производство.

17	1	1) Писчебу-машная: въ Радомыс-уѣздѣ:	при д. Ди-титкахъ.	Высоч. утв. т-во Дититков-скихъ писчебумажныхъ фаб-рикѣ. Завѣдыв. инж.-техн. Мих. Ал.-др. Шендзиковскій	Кіевъ, Правле-ніе т-ва.
18	2		при м. Ма-линѣ.	Высоч. утв. т-во Малинской писчебумаж. фабрики. Завѣд. Карль Леон. Ганъ.	г. Радомысль, ст. Кіевъ.
19	3		при м. Ко-ростышевѣ.	Ген.-м. Ал-ѣй Петр. Племян-никовъ. Завѣд. Ферд. Альбер. Герднеръ.	м. Коростышевъ ст. Фастовъ.
		2) Переплет-ная:			
20	1	въ г. Кіевѣ:	Михайлов-ская, 4.	Георгій Трофимов. Корчакъ-Новицкій. Завѣдыв. Отто Риттеръ.	г. Кіевъ.
21	2		Крещ., 40.	Пот. поч. граж. Петръ Ал.-др Барскій. Зав. Сем. Арсен. Борисовъ.	
22	3		Фундуклеев-ская, 12.	Мѣщ. Гершко Мордков. Куш-неровъ.	
23	4		Верх.-Валь 17.	Морд. Шаев. Футорянскій и Авраамъ Овсіев. Фельд-штейнъ.	
24	5		Спаск., 8.	Мѣщ. Мошко Морд. Кушне-ревъ.	
25	6		Кудрявскій проул. 1—14.	Куп. Ивана Игнат. Щербин-скій.	
26	7		Нижн.-Валь д. Бендер-скаго.	Мѣщ. Рувинъ Мордух. Най-вельтъ.	
27	8		Нижн.-Валь 35.	Мѣщ. Юдко-Аронъ Янкел. Каць.	
28	9		Ново-Елис. соб. домъ.	Степ. Васил. Кульженко.	
		3) Гильзовья:			
29	1	въ г. Кіевѣ:	Больш. Ва-сильк. 84.	Куп. Авраамъ Исаак. Дуванъ.	
30	2		Ярослав. 23.	Куп. Давидъ Мойс. Каракозь.	
31	3		Крещатицк. площ., 3.	Куп. Самуилъ Мойсѣев. Ка-ракозь.	
32	1	4) Коробочная: въ Кіевѣ.	Борич. Токъ 33.	Мѣщ. Владиміръ Александр. Нотерманъ.	

№ по порядку.	№ по прозв.	Названіе фабрикъ и заводовъ по производствамъ въ городахъ и уѣздахъ.	Мѣсто-нахожденіе.	Кому принадлежать и кто завѣдываетъ.	Почтовый адресъ и ближайшая станція жел. дор. или пароходная пристань.
<b>III. По обработкѣ дерева.</b>					
		<b>1) Лѣсопиль-ныя:</b>			
33	1	въ г. Кіевѣ:	Набережно-Крещ., 29.	Куп. Ив. Ив. Роговцевъ и куп. Павелъ Андр. Сибѣжко. Зав. Ив. Ив. Роговцевъ.	г. Кіевъ.
34	2		Уг. Набер.-Крещат. и Щекавиц.	Инж. Іосифъ Генрих. Кулаковскій.	
35	3		Низшая Лыбедь, 17.	Кіево-Печерск. Лавра. Завѣд. экономя Лавры игум. Θεодосій.	
36	4	въ Кіевс. у.:	При с. Литвиновкѣ.	Куп. Нафтула Герар. Горенштейнъ. Завѣд. Осипъ Ив. Покорный.	Почт. ст. Борщаговка, прист. Глѣбовка.
37	5			П. поч. гр. Лазарь Изр. Бродскій. Завѣд. Данилъ Пинх. Шлееръ.	Тоже.
38	6		При д. Дружинѣ.	Куп. Авр. Герш. Готесманъ. Зав. Ив. Ник. Василевскій.	Почт. ст. Фасова, ст. Фастовъ.
39	7		При д. Небратъ.	Куп. Хаимъ Файбишенко.	Тоже.
40	8		При д. Плахтянкѣ.	Поч. гр. Мееръ Янк. Гребень. Завѣд. Григ. Ив. Хитриченко.	Поч. ст. Гуровщина, ст. Фастовъ.
41	9		При д. Плахтянкѣ.	Куп. Нафт. Герар. Горенштейнъ. Завѣд. Мошко Райхманъ.	Тоже.
42	10		При д. Кодрѣ	Куп. Гершъ Янкел. Бяликъ. Завѣд. Леонт. Фадіевъ.	поч. ст. Фасова, ст. Фастовъ.
43	11		Въ м. Ржищевѣ.	Куп. Михель Лещинскій. Зав. Берко Островскій.	М. Ржищевъ.
44	12	въ Радомыс. уѣздѣ:	При х. Хомовкѣ.	Гр. Марія Евстаф. Браницкая. Зав. Степ. Мих. Ставинскій.	Поч. ст. Фасова, ст. Фастовъ.
45	13		Въ ур. Бобрикъ, при м. Коростыш.	Куп. Нахманъ Михел. Бялинъ. Завѣд. мѣщ. Ник. Иван. Ивановъ.	М. Коростышевъ.
46	14		При д. Харитоновкѣ.		
47	15		При м. Коростышевѣ.		
48	16		При д. Кулишевкѣ.	Куп. Исаакъ Марк. Розенбергъ. Зав. Петр. Ст. Сливчинскій.	

№ по порядку.	№ по произв.	Названіе фаб- рикъ и заво- довъ по произ- водствамъ въ городахъ и уѣздахъ.	Мѣсто- нахожденіе.	Кому принадлежать и кто завѣдываетъ.	Почтовый ад- ресъ и ближай- шая станція жел. дор. или пароходная пристань.
49	17	въ Радомыс- уѣздѣ.	При д. Щер- батовкѣ.	Куп. Ицка Арон. Вайсбурдъ. Зав. Конст. Богус. Райзмеръ.	Г. Радомысль.
50	18		При д. Го- родище.	Мѣщ. Леонардъ Осип. Соко- ловскій, Завѣд. двор. Руд. Влад. Станишевскій.	
51	19		При д. Сы- чевкѣ.	Двор. Іосифъ Викент. Лясков- скій, Завѣд. крест. Алек. Капит. Панинъ.	
52	20		При д. Гутѣ- Лагоновск.	Куп. Ханмъ Ушер. Гатесманъ. Завѣд. мѣщ. Вас. Ник. Ме- леневскій.	
53	21		При д. Илов- ницы.	Высоч. утв. т-во Дитятков- скихъ посчебумажи. фаб- рикъ. Зав. кр. Петръ Дан. Мокроусъ.	Г. Кіевъ, прис. Чернобыль и Печки.
54	22	въ г. Чер- кассахъ:	Г. Черкаassy	Израиль Зусев. Чернобыль- скій.	г. Черкаassy.
55	23			Мендель Нусон. Цейтлинъ. Завѣд. мѣщ. Купріенко.	
56	24			Куп. Алтеръ Донов. Тополян- скій и Давидъ Ильичъ Бе- резинскій. Завѣд. мѣщ. Ив. Гер. Скляренко.	
57	25			Куп. Мойсей Исаак. Ицке- вичъ. Завѣд. мѣщ. Кир. Мак. Кулиничъ.	
58	26			Наслѣд. Лемберскаго. Завѣд. мѣщ. Мош. Гинсбургъ.	
59	27			Наслѣд. Филиппа Гринберга. Завѣд. Емел. Мазуренко.	
60	28	въ Черкас- скомъ у.	При с. Дра- бовкѣ.	Жена тайн. сов. Екатерина Андр. Балашева. Завѣд. Ив. Львов. Лобановъ.	Ст. Воронцово- Городище.
61	29		При м. Мош- нахъ.	Ея-же. Завѣд. Петръ Денис. Кринсаловскій.	Тоже.
		2) Иконостас- ные:			
62	1	въ г. Кіевѣ:	Андр. сп.24.	Куп. Ант. Зинов. Маленко.	Г. Кіевъ.
63	2		Андр. сп.37.	Мѣщ. Ив. Осип. Шатровъ.	

№ по порядку.	№ по прозв.	Названіе фабрик и заводовъ по производствамъ въ лородахъ и уѣздахъ.	Мѣсто-нахожденіе.	Кому принадлежать и кто завѣдываетъ.	Почтовый адресъ и ближайшая станція жел. дор. или пароходная пристань.
		<b>3) Смологонные:</b>			
64	1	Въ Кіевскомъ у.	При с. Ясногородкѣ.	Пот. поч. граж. Мейеръ Яковлев. Гребень. Завѣд. Шлема Нейх. Михниковъ.	Ст. Борщаговка, прист. Глѣбовка.
65	2		Въ Дымерской казенной дачѣ.	Куп. сынъ Гирорій Нафтул. Горенштейнъ. Завѣд. мѣщ. Рахм. Шим. Калантырскій.	Тоже.
66	3	Въ Радомысльскомъ уѣздѣ.	При м. Коростышевѣ.	Ген.-м. Ал-ѣй Петр. Племянниковъ. Завѣд. мѣщ. Ник. Ив. Ивановъ.	м. Коростышевъ ст. Фастовъ.
67	4		При х. Химовкѣ.	Граф. Марія Евстаф. Браницкая. Завѣд. мѣщ. Авр. Подгорный.	Почт. ст. Фасова, ст. Фастовъ.
68	5	Въ Черкасскомъ у. Бузовскій.	Въ Бѣлозерской лѣсной дачѣ.	Бѣлозер. казен. Лѣсничество. Аренд. Волько Зальм. Цейтлинъ.	м. Смѣла.
69	6	Водотыйскій.	Въ Бѣлозерской лѣсной дачѣ.	Бѣлозер. казен. лѣсничество. Аренд. Нухимъ Нусьев. Лукацкій. Завѣд. Волько Зельман. Цейтлинъ.	
70	7		При с. Михайловкѣ.	Граф. Марія Евст. Браницкая. Завѣд. Вик. Ник. Бѣлецкій.	г. Каневъ, ст. Корсунь.

#### IV. Химическихъ производствъ.

71	1	1) Газоосвѣтительныя.			
72	2	въ г. Кіевѣ.	Набер.-Луговая и Куз., 40	Кіев. Газовое Акціонерное Общество Завѣд. Ал-ндръ Андр. Трептовіусъ.	г. Кіевъ.
73	1	2) Спичечныя.			
74	2	въ г. Кіевѣ.	Кириллов. 7.	Куп. Никол. Ив. Кожевниковъ; аренд. Исаак. Давид. Бару.	
74	2	въ Кіевс. у.:	при почт. ст. Фасова.	Двор. Францъ Мартын. Левандовскій.	ст. Фасова.
75	1	3) Косметическихъ товаровъ.			
75	1	въ г. Кіевѣ.	Фунд. 14.	Южно-Русское О-во торговли аптекарскими товарами. Завѣд. провиз. Петръ Максим. Сытниковъ.	г. Кіевъ.

№ по порядку.	№ по произв.	Названіе фаб- рикѣ и заво- довъ по произ- водствамъ въ городахъ и уѣздахъ.	Мѣсто- нахожденіе.	Кому принадлежать и кто завѣдываетъ.	Почтовый ад- ресъ и ближай- шая станція жел. дор. или пароходная пристань.
76	1	4) Целлюлез- ная. въ Радом. уѣздѣ:	при д. Дитят- кахъ.	Высоч. утв. т-во Дитятков- скихъ писчебумажн. фабр. Завѣд. Инж.-техн. Мих. Андр. Шендзиковскій.	Г. Кіевѣ, прав- леніе т-ва.
77	1	5) Красочныя. въ г. Кіевѣ.	Жиланск. 41	Куп. Бернардь Себаст. Мил- леръ, герм. под.	
78	2		Кириллов. 41	Куп. Вильг. Осип. Кречмеръ.	
79	1	6) Бѣлильныя. въ Кіевск. у.:	м. Дымеръ.	Эйль Абрам. Рубинштейнъ, завѣд. Дувидъ Лейзеровичъ Краснощокій.	ст. Борщаговка.
80	2	въ г. Бердич.	г. Бердичевъ	Борухъ Ицк. Уманскій.	г. Бердичевъ.
81	3			Эстеръ Хаим. Хармаць.	
82	4			Янкель Гершк. Гольдманъ.	
83	5			Сруль Меер. Майзелисъ.	
84	6			Абрамъ Нусим. Майзелисъ.	
85	7			Юсь Хаим. Дринштейнъ.	
86	1	7) Лазурныя. въ г. Бердич.		Сруль Михел. Таршинъ.	
87	2			Сура Меф. Гринштейнъ.	
88	3			Шліома Меер. Майзелисъ.	
89	1	8) Чернильно- сюргучная. въ г. Кіевѣ.	Крещат. 41.	Куп. Ив. Валент. Махъ.	г. Кіевъ.

#### V. По обработкѣ животныхъ продуктовъ.

90	1	1) Щеточная и кисте-вяз- ная. въ г. Кіевѣ.	Б.-Владим., 28 и М.-Под- вальная 2.	Двор. Эома Ицполит. Остров- скій.	г. Кіевъ.
91	2				
92	1	2) Костяныхъ гребешковъ. въ г. Кіевѣ.	Введен. 35.	Крест. Данилъ Нестер. Зи- минъ.	
39	1	3) Салотопен- ные. въ Кіевск. уѣздѣ:	д. Деміевка.	Куп. Эйля Арон. Боришполь- ская, аренд. Ш. Я. Барыш- польскій; завѣд. Ицька Пер- гаменщикъ.	д. Деміевка, ст. Кіевъ.

№ по порядку.	№ по произв.	Названіе фаб-рикѣ и заво-довъ по произ-водству въ городахъ и уѣздахъ.	Мѣсто-нахожденіе.	Кому прираджать и кто завѣдываетъ.	Почтовый ад-ресь и ближай-шая станція жел. дор. или пароходная пристань.
		<b>4) Мыловарен-ные.</b>			
94	1	въ г. Кіевѣ.	Ст. Житом. 52	Янкель Моисеев. Гинделись.	
95	2		Кириллов-ская 124.	Пейхасъ Швыдкій, аренд. Эль Лейзер. Дубъ; завѣд. Шлема Эл. Дубъ.	
96	3	въ Кіевск. у.	д. Деміевка	Аба Нухим. Моргулисъ.	д. Деміевка.
97	4		м. Ржищевъ.	Янкель Дувид. Лищинскій; завѣд. Юдко Бродскій.	м. Ржищевъ.
98	5	въ г. Бердич.	г. Бердичевъ	Ицко Лейб. Цимбалисъ.	Г. Бердичевъ.
99	6			Мордко Іосіев. Шнайдеръ.	
100	7	въ г. Васил.	г. Василь-ковъ.	Михель Ратманскій, аренд. Аврумъ Пинх. Маковскій.	Г. Васильковъ.
101	8	въ г. Уманн.	Низовая 524.	Аврумъ Гинзбургъ; ар. Берко Гершк. Малый.	Г. Умань.
102	9		Низов. 549.	Лейба Пидманъ, аренд. Морд-ко Гершк. Лехтенштейнъ.	
103	10	въ Черкас. у.	м. Смѣла.	Аврумъ Лейзер. Спекторъ.	м. Смѣла.
		<b>5) Сально-свѣчные.</b>			
104	1	въ Черкас. у.	м. Смѣла.	Аврумъ Лейзер. Спекторъ.	
		<b>6) Восково-свѣчные.</b>			
105	1	въ г. Кіевѣ.	Ильин. 3.	Кіевской Епархіи; завѣд. Петръ Кузьм. Алексѣенко.	Г. Кіевъ.
106	2		При Кіево-Печерской Лаврѣ.	Кіево-Печерской Лавры; зав. Игум. Венедиктъ.	
107	3		Покровск. 9.	Мѣщ. Ксеніи Евстаф. Тка-ченко.	
108	4		Алексан. 77.	Куп. Клавдія Максимовна Дронникова; зав. Ник. Петр. Жлановъ.	
109	5		Игор. пер. 12	Куп. Ирина Степ. Решетова.	
110	6		Алексан. 81.	Куп. Ал. Григор. Сироткинъ.	
111	7		Яросл. д. Харичкова.	Куп. Максимъ Дмитріев. Гор-пненко.	
112	8	въ г. Василь-ковъ.	Г. Васильк.	Куп. Леонтій Евстаф. Кузь-менко.	Г. Васильковъ.
		<b>7) Кожевен-ные.</b>			
113	1	въ г. Кіевѣ.	Куреневка Сырец. ул. 8	Куп. Васил. Конст. Кобецъ.	Кіевъ, Куре-невка.

№ по порядку.	№ по произв.	Названіе фабрикъ и заводовъ по производствамъ въ городахъ и уѣздахъ.	Мѣсто-нахожденіе.	Кому принадлежать и кто завѣдываетъ.	Почтовый адресъ и ближайшая станція жел. дор. или пароходная пристань.
114	2	въ Кіевс. у:	При с. Бабинцахъ.	Двор. Валентинъ Никол. Родзянко, зав. мѣщ. Лейба Скорморовскій.	Поч. ст. Борщаговка, ст. Кіевъ.
115	3		Ур. Яблонская-Рудня.	Куп. Екат. Соколовская, зав. Иван. Соколовскій.	
116	4		м. Ржищевъ.	Крест. Павел. Афан. Кудрявцевъ.	Ржищевъ.
117	5			Мѣщ. Михаилъ Герасимов. Дробенко.	
118	6			Крест. Карпъ Емельянович. Деменко.	
119	7	въ г. Бердич.	г. Бердичевъ	Куп. Янкель Гершк. Гильденко.	Бердичевъ.
120	8			Мѣщ. Шмуль Вольф. Буркъ.	
121	9			Куп. Шулимъ Дувид. Кобылянскій, зав. Вик. Лавр. Хроминскій.	
122	10			Куп. Мойша Тартаковскій.	
123	11	въ Бердич. у.	х. Бараній-Островъ.	Куп. Карлъ Карл. Шленкеръ, зав. Мод. Христ. Менде.	
124	12		слоб. Большая Назгур.	Мѣщ. Рахманъ Зельмон. Бейгельсманъ.	
125	13		м. Погребищ.	Мѣщ. Адамъ Ананьев. Жидокъ	ст. Босый-Бродъ
126	14	въ г. Васил.	г. Васильк.	Куп. Мордка Ицк. Вайсбергъ.	Г. Васильковъ.
127	15			Куп. Лейзоръ Шмулевичъ Быстрицкій.	
128	16			Куп. Гдаль Зельмонов. Вайсбергъ.	
129	17			Мѣщ. Пейсахъ Янкел. Матусовъ.	
130	18	Васильк. у.	м. Фастовъ.	Крест. Петръ Еремѣев Сучаку, зав. мѣщ. Айз. Волк. Шкуревичъ.	ст. Фастовъ.
131	19	Каневск. у.	м. Богуславъ	Куп. Аронъ Дувид. Тейтель.	м. Богуславъ.
132	20	въ г. Радом.	г. Радомыс.	Куп. Нафтула Герар. Горенштейнъ, зав. Иван. Стан. Глембоцкій.	Г. Радомысль.
133	21			Наслѣд. Сиганова, аренд. куп. Ицко Бубисъ.	
134	22		х. въ город. лѣсу.	Куп. Никодим. Авксент. Горбаревъ.	
135	23			Наслѣд. куп. Барона, арен. мѣщ. Мун. Шмул. Рабиновичъ.	



№ по порядку.	№.№ по произв.	Названіе фаб-рикъ и заво-довъ по произ-водствамъ въ городахъ и уѣздахъ.	Мѣсто-нахожденіе.	Кому принадлежать и кто завѣдываетъ.	Почтовый ад-расъ и ближай-шая станція жел. дор. или пароходная пристань.
136	24	Радомыс. у.	д. Лутовка.	Наслѣд. двор. Вержбицкихъ арен. Герш. Іос. Кагоновскій.	г. Радомысль.
137	25			Наслѣд. двор. Вержбицкихъ, арен. мѣщ. Гершъ-Лейб. Аронович. Кишинь.	
138	26		х. Шумово.	Мѣщ. Наумъ Васил. Ястребовичъ.	
139	27		м. Коростышевъ.	Мѣщ. Шима Арон. Цепенюкъ.	м. Коростыш. г. Радомысль, прист. Глѣбов.
140	28				г. Радомысль, прист. Чернобыль.
141	29		м. Иванковъ. м. Чернобыль	Мѣщ. Симха Ирмов. Конъ. Мѣщ. Борухъ Шинхас. Могилевичъ.	г. Сквирѣ.
142	30	въ г. Сквирѣ.	Г. Сквиря.	Мѣщ. Лейба Срул. Барскій.	
143	31	въ Сквирс. у.	м. Ружинъ.	Прусск. Подд. Августъ Готлиб. Вольфъ.	м. Ружинъ.
144	32	въ Черкас. у.	м. Смѣла.	Черк. куп. Василій Мойс. Бѣлицай.	м. Смѣлѣ.
145	33			Мѣщ. Перля Хаимов. Фурманова.	
		<b>8) Кушнирскіе</b>			
146	1	въ г. Бердич.	въ г. Бердич.	Файвель Лейб. Кацъ.	г. Бердичев.
147	2			Зейликъ Мошк. Выходецъ.	
		<b>9) Костопальни.</b>			
148	1	въ г. Кіевѣ.	Предм. Соломенка № 123.	Мѣщ. Ѳедоръ Дмитр. Безсоновъ; аренд. Шмуль Срул. Шапира.	въ Кіевѣ.
149	2	въ Кіевск. у.	м. Ржищевъ.	Куп. Зейликъ Израил. Рувинскій, аренд. Зельманъ Гольденбергъ.	м. Ржищевъ и ст. Мироновка.

## VI. Керамическія производства.

150	1	1) Кафельные: въ Кіевѣ:	Кирил., 62.	Двор. Іозефать Ант. Андржеіовскій; зав. Люціанъ Ант. Андржеіовскій.	г. Кіевъ.
151	2		Юрков., 2.	Двор. Екат. Гудимъ-Левковичъ; арен. куп. Михайль Рихертъ.	
152	3		Кирил., 44.	Насл. Молодова; ар. Давидъ Хургинъ.	

№ по порядку.	№ ж по прозв.	Название фаб- рикъ и заво- довъ по произ- водствамъ въ городахъ и уѣздахъ.	Мѣсто- нахожденіе.	Кому принадлежать и кто завѣдываетъ.	Почтовый ад- ресъ и ближай- шая станція жел. дор. или пароходная пристань.
153	1	2) Кирпичные: въ г. Кіевѣ:	Низш. Ле- бедь, 17.	Кіево-Печерской Лавры зав. экономъ Лавры Игумень Феодосій.	г. Кіевъ.
154	2		Больш.-Ва- сильк., 149.	Жена д. с. с. Эмилія Густ. Субботина, зав. мѣщ. Георг. Салогубъ.	
155	3		Прот. Ярѣ.	Петръ Афанас. Дзѣгоновскій аренд. Игн. Вас. Проценко	
156	4		Прот. Ярѣ.	Софіевскій Соборъ г. Кіева арен. Авст. под. Ант. Васил. Панстъ.	
157	5		Байк. Гора.	Федоръ Степ. Скворцовъ арен. Хаим. Арон. Шутый.	
158	6		Больш.-Ва- сильк., 178.	Яковъ Никол. Бернеръ, зав. Алек. Ник. Бернеръ.	
159	7		Больш.-Ва- сильк., 151.	Вд. полковн. Юлія Ал. Ша- тава, аренд. куп. Федоръ Ник. Поддубный.	ст. Деміевкѣ.
160	8		Глубоч., 43.	Мѣщ. Яковъ Михайл. Латы- шевъ.	г. Кіевъ.
161	9		Нижне-Юр- ков., 4.	Бар. Елена Никол. Фирксъ, аренд. Дм. Петр. Павлю- ченко.	
162	10		Кирил., 61.	Куп. Ксенія Иван. Терехова- Багрѣва.	
163	11		Пред. Курн- невка, 22.	Куп. Абрамъ Дав. Козинскій.	
164	12		Куриневка, Копыл. ул.	Куп. Ал. Данил. Булышки- на, зав. куп. Фед. Ник. Поддубный.	
165	13		Нижне-Юр- ков., 53.	Насл. Дынникова, аренд. мѣщ. Анас. Ив. Фокинъ.	
166	14		Кирил., 69.	Двор. бр. Зарембскіе аренд. Ан. Ст. Орликова.	
167	15		Нижн.-Юрк. 16.	Анна Иван. Голятовская, арен. Ив. Фед. Никитинъ.	
168	16		Пр. Соло- менка.	Мѣщ. Иванъ Данил. Бай- дашниковъ.	
169	17	Кіевскій у.	с. Яблонка.	Двор. Бенигъ и Валегъ Севе- рин. Сагатовскіе, арен. Ив. Мак. Калашниковъ.	ст. Борщаговка
170	18		с. Нов.-Пе- тровцы.	Общ. крест. с. Нов. Петров- цы; аренд. Семенъ Тимоф. Горенко.	

№ по порядку.	№№ по прозв.	Названіе фабрикъ и заводовъ по производствамъ въ городахъ и уѣздахъ.	Мѣсто-нахожденіе.	Кому принадлежать и кто завѣдываетъ.	Почтовый адресъ и ближайшая станція жел. дор. или пароходная пристань.
171	19	въ Кіев. уѣздѣ.	Въ с. Новые-Петровцы.	Общ. крест. с. Нов.-Петровцы ар. Куп. Мошка Пинхас. Халемскій.	ст. Борщаговка.
172	20				
173	21		При с. Вышгородѣ.	Упр. Госуд. Имуществовъ, зав. куп. Мойс. Марков. Бройде.	
			При д. Валкахъ.	Упр. Госуд. Имущ. аренд. Сергѣй Яков. Кобловъ.	
174	22		При с. Литвиновкѣ.	Г.-м. Ал-ѣй Никол. Синельниковъ, зав. Фед. Фед. Заремба.	
175	23		Въ м. Ржищевѣ.	Професоръ Карлъ Генрих. Тришель, аренд. Шул. Якор. Чудновскій.	Почта и прист. м Ржищевѣ, ст. Мироновка.
176	24		с. Халепье.	Отст. маіоръ Егоръ Васил. Алексѣевъ, зав. Ант. Фед. Письменный.	
177	25		При с. Стайкахъ.	Кр. Петръ Мак. Куприенко, ар. Шлем. Дув. Дельчицкій.	
178	26		Въ с. Деміевкѣ.	Австр. подд. Арнольд. Исаев. Горенштейнъ, аренд. Ант. Вильг. Папстъ.	с. Деміевка ст. Кіевъ.
179	27			Чин. Ал-ѣй Гетмановъ, аренд. крест. Макаръ Василенко.	
180	28			Крест. Макаръ Григ. Василенко.	
181	29		При д. Совки.	Крест. Харитонъ Фадеевич. Чирковъ.	с. Деміевка.
182	30		При д. Корчеватой.	Кіев. св. Троиц. монас.; ар. Куп. Яковъ Никол. Бернеръ.	
183	31			Наслѣд. куп. Адама Сибѣжко, аренд. Илар. Алек. Фокинъ.	
184	32		При д. Мышеловкѣ.	Куп. Григорій Сав. Ясько.	
185	33			Госуд. Имущ.; аренд. Сем. Мих. Осмоловскій.	
186	34		При с. Пироговѣ.	Куп. Григ. Сав. Ясько.	
187	35			Общ. крест. с. Пирогова; ар. куп. Афиног. Степ. Луневъ; зав. Федоръ Афин. Луневъ.	
188	36			Куп. Афин. Степ. Луневъ, аренд. Ив. Игн. Соломотинъ.	ст. Берщаговка
189	37		При ст. Борщаговкѣ.	Крест. Даніиль Даніил. Байдашниковъ.	
190	38			Крест. Викторъ Степ. Фузикъ.	г. Бердичевъ
191	39	въ г. Бердичевѣ:	г. Бердичевъ.	Мѣщ. Вольфъ Янкел. Чернявскій.	

№ по порядку.	№ по произв.	Названіе фабрикъ и заводовъ по производствамъ въ городахъ и уѣздахъ.	Мѣсто-нахожденіе.	Кому принадлежать и кто завѣдываетъ.	Почтовый адресъ и ближайшая станція жел. дор. или пароходная пристань.
192	40	въ г. Бердичевѣ:	г. Бердичевъ	Мѣщ. Мордко Дувид. Рубинштейнъ.	г. Бердичевъ.
193	41			Мѣщ. Тема Меер. Дербаримдукеръ.	
194	42			Двор. Войцехъ Адам. Пивуцкій.	
195	43	въ г. Васильковѣ.	г. Васильк. при Кожанкѣ.	Куп. Азриль Ицк. Вайсбургъ.	г. Васильковъ.
196	44			Граф. Марья Евстаф. Браницкая, зав. Сигиз. Фран. Куликовскій.	ст. Кожанка.
197	45	въ г. Звенигородкѣ.	г. Звенигородка.	Мѣщ. Иларій Яцент. Ковалинскій, арен. Авр. Сам. Вайнтрубъ.	г. Звенигород.
198	46			Мѣщ. Юсифъ Прокоф. Никлинь.	
199	47	въ Звенигородек. у.:	При с. Почацы.	Екат. Ал-др. Преснухина, зав. Ник. Загор. Котляренко.	ст. Лысянка.
200	48	въ Канев. у.:	При с. Медвинѣ.	Гр. Ксав. Конст. Браницкій, зав. Ос. Пав. Милашенко.	ст. Баранье-Поле.
201	49		При м. Стеблевѣ.	Ив. Яков. Панишинъ, зав. дв. Фелик. Андр. Витовскій.	ст. Корсунь.
202	50	въ Липов. у.:	При с. Бабинѣ.	Наслѣдн. Юсифа Ярошинскаго, зав. дв. Левъ Ант. Юрковскій.	м. Ильинцы.
203	51		При с. Кальникѣ.	Выс. Утв. Товар. „Кальникъ“ зав. куп. Гавр. Гав. Еяни.	м. Дашевъ.
204	52		м. Цыбулевъ	Двор. Владиславъ Иполит. Рогозинскій, зав. мѣщ. Мих. Вас. Прянишниковъ, аренд. Выс. утв. т-во свекло-сахарнаго-песочнаго завода.	м. Монастыр.
205	53	въ г. Умани:	г. Умань.	Мѣщ. Голда Янкел. Каганъ, аренд. Мордко Файнерманъ.	г. Умань.
206	54			Мѣщ. Хаимъ Ицк. Каневскій.	
207	55		При с. Ропотухѣ.	Лейба Вольф. Айзнеръ.	
208	56	въ г. Черкассахъ:	г. Черкассы	Куп. Андрей Никит. Соколовъ, зав. Елис. Данил. Насѣколь.	г. Черкассы.
209	57			Мѣщ. Федоръ Иван. Лысакъ, зав. кр. Ссеф. Шведенко.	
210	58	въ Черкасскомъ у.:	м. Городище	Екат. Андр. Балышева, зав. инж. тех. Леон. Тим. Пятаковъ.	м. Городище.
211	59		При с. Матусовѣ.	Ольга Иван. Лоухина.	м. Шпола.

№ по порядку.	№ по прозв.	Названіе фабрикъ и заводовъ по производствамъ въ городахъ и уѣздахъ.	Мѣсто-нахожденіе.	Кому принадлежать и кто завѣдываетъ.	Почтовый адресъ и ближайшая станція жел. дор. или пароходная пристань.
212	60	въ Чигиринскомъ у.	При д. Старой-Осотѣ.	Никола Артем. Терещенко.	ст. Фундукле-евка.
213	61		При м. Каменкѣ.	Петръ и Николай Васильевичи Давыдавы, завѣд. Як. Петр. Городецкій.	ст. Каменка.
214	1	3) Фаянсовый. въ г. Бердич.	г. Бердичевъ	Овсѣй Марк. Зусьманъ; аренд. Морицъ Этингеръ, завѣд. Мойс. Іосиф. Майданенко.	
215	1	4) Стенольные въ Кіевск. у.	с. Шибенное.	Инженеръ Владиміръ Ал-др. Алексѣевъ, завѣд. Ив. Ив. Иметовъ.	ст. Фасова.
216	2		д. Мирча.	Гр. Іосифъ Адам. Шембекъ, зав. Андр. Триф. Слуцкій.	
217	3		При с. Бабинцы.	Двор. Валентинъ Нивол. Родзянко, зав. Ип. Андр. Сорokinъ.	ст. Борщаговка
218	4	въ Радом. у.	м. Коростышевъ.	Г.-м. Ал-др. Петр. Племянниковъ, зав. Менаша Зельм. Семовъ, аренд. Пет. Степ. Словчинскій.	ст. Коростышевъ.
219	5		При д. Купно	Куп. Нафтула Гераріев. Горенштейнъ, зав. Ст. Алек. Погорскій.	г. Радомысль.
220	1	5) Толевые. въ г. Кіевѣ.	Кадетское шоссе 25—35	Двор. Жозефина Иван. Кедринская, аренд. двор. Сем. Ив. Сусскій.	
221	1	6) Екатеринопольская бурогольная копъ. въ Звенигородскомъ у.	При ст. ж. д. Звенигород.	Минист. Госуд. Имущ; аренд. Граф. С. Я. Шувалова; зав. горн. инж. Казимиръ Рудольф. Ржонсницкій.	ст. Звенигород.
222	1	7) Каменоломни. въ Василь-ковскомъ у.	д. Мал. Сибжинка.	Бр. Семень и Ал-ѣй Пинчуки, аренд. Мендель Богатыревъ; зав. Симон. Шмул. Ярхинъ.	ст. Фастовъ.

№ по порядку.	№ ж по произв.	Названіе фаб-рикѣ и заво-довъ по произ-водству въ городахъ и уѣздахъ.	Мѣсто-нахожденіе.	Кому принадлежать и кто завѣдываетъ.	Почтовый ад-ресь и ближай-шая станція жел. дор. или пароходная пристань.
223	2	въ Васил. у.	д. Мал. Сибжинка	Кр. Петръ и Аѳанас. Войтенки, аренд. Эль Бѣлкина, зав. Кольманъ Полонскій.	ст. Фастовъ.
224	3	въ г. Чиги-ринѣ.	г. Чиги-ринъ.	Г. Чигиринъ, аренд. Нахманъ Абрам. Ейвинъ; зав. Берко Спиваковскій.	г. Чигиринъ.
225	1	8) Гранильныя и каменотес-ныя. въ г. Кіевѣ.	Кириллов. 62	Двор. Іозафатъ Ант. Андржеі-овскій; завѣд. Люціанъ Ант. Андржеіовскій.	г. Кіевъ.
226	2	въ Радом. у.	с. Камен-ный-Бродъ.	Двор. Владим. Варѳолом. Кор-чакъ-Сивицкій.	г. Радомысль.
227	3		м. Коросты-шевъ.	Итал. под. Петръ Яковл. Риц-цолатти.	
228	4	въ Черкас-скомъ у.	м. Городище	Высоч. Утв. т-ва „Лабра-доръ“, зав. Карлъ Карлов. Нейманъ.	м. Коростыш.

### VII. Металлическія издѣлія.

229	1	1) Металло-тнація. въ г. Кіевѣ.	Кузнечн. 38.	„Русская фабрика металли-ческихъ полотень“ баронъ Макс. Васил. Штейнгель. Завѣд. Станисл. Васильев. Ромишовскій.	г. Кіевъ.
230	2	2) Цинковыхъ орнаментовъ.	Жилан. 24.	Рудольфъ Іуліусов. Миллеръ.	
231	1	въ г. Кіевѣ:	Жилан. 132.	Австр. под. Матв. Иван. Кар-ловскій.	
232	1	3) Машино-строительныя. въ Кіевѣ.	На Звѣрин-цѣ.	Инж.-техн. Федоръ Иванов. Донать, двор. Ив. Генрих. Липковскій и К <sup>о</sup> , зав. инж. техн. Эрн. Фед. Донать.	
233	2		На Шуляв-кѣ.	Т-во Якова Яков. Гретера, Осипа Ив. Криванекъ и К <sup>о</sup> .	

№ по порядку.	№№ по прозв.	Названіе фабрикъ и заводовъ по производствамъ въ городахъ и уѣздахъ.	Мѣсто-нахожденіе.	Кому принадлежать и кто завѣдываетъ.	Почтовый адресъ и ближайшая станція жел. дор. или пароходная пристань.
234	3	въ г. Кіевѣ: 4) Чугунно-литейные и слесарно-механическіе.	Кузнеч. и Дѣл. 42—11.	Инжен. техн. Алѣй Федор. Термень.	г. Кіевъ.
235	1	въ г. Кіевѣ.	Игор. 5.	Карль Гавр. Россинскій.	
236	2		Шуляв. соб. домъ.	Сакс. под. Максъ Эмильевичъ Шанцъ. Зав. Иванъ Король.	
237	3		Глубоч. 3.	Дв. Эдуардъ Эмил. Колбъ-Селенкій. Зав. кр. Иванъ Григорьев. Кронбергъ.	
238	4		М.-Владимірская, 66.	Иностр. под. Юганъ Давид. Герстафъ.	
239	5		Кирил., 49.	Мѣщ. Фридрихъ Маіеръ.	
240	6		Конет., 28.	Мѣщ. Шимонъ Аров. Гозный.	
241	7		Кирил., 19.	Прус. под. Фердинандъ Мартын. Нитцкій.	
242	8		Б.-Васил., 39.	Куп. Ферд. Фердин. Валькеръ.	
243	9		Львов., 2.	Мѣщ. Юсь Шейтел. Юселевичъ.	
244	10		Жилан., 104.	Куп. Юсель Ицк. Левъ.	
245	11		Алексан., 16.	Мѣщ. Эля-Бенціонъ Заксъ.	
246	12	въ Кіевск. у.:	При м. Ржищевъ.	Куп. Карль Карл. Швайсгутъ.	м. Ржищевъ, ст. Мироновка.
247	13		м. Ржищевъ.	Мѣщ. Юсь Нафтуловичъ Цыбульскій.	
248	14		При м. Трипольѣ.	Двор. Анжелика Роман. Мордасевичъ. Зав. двор. Ник. Карлов. Шмидтъ.	м. Германовка. прист. Триполье.
249	15	въ г. Бердич.	въ г. Бердичевъ:	Куп. Янкель Гершк. Гольдманъ.	г. Бердичевъ.
250	16			Двор. Леопольдъ Казиміров. Плахецкій и Иванъ Михайлов. Доберскій.	
251	17	въ Васил. у.:	м. Фастовъ.	Фридр. Фридр. Брандтъ.	м. Фастовъ.
252	18			Куп. Аврамъ Хаскел. Цукервааръ.	
253	19	въ Звенигород. у.:	м. Шпола.	Д. т. сов. Ал. Агеев. Абаза. Зав. Инж. Техн. Илюдоръ Иванов. Сибиряковъ.	м. Шпола.

№ по порядку.	№№ по произв.	Названіе фаб- рикъ и заво- довъ по произ- водствамъ въ городахъ и уѣздахъ.	Мѣсто- нахожденіе.	Кому прирадежать и кто завѣдываетъ.	Почтовый ад- ресъ и ближай- шая станція жел. дор. или пароходная пристань,
254	20	въ Канев. у.	м. Богуславъ	Австр. под. Францъ Март. Сѣдякъ.	м. Богуславъ, ст. Мироновка
255	21		м. Корсунь.	Наслѣд. Ив. Грубера. Завѣд. мѣщ. Густ. Людв. Дезиронъ.	м. Корсунь.
256	22			Ав. под. Андр. Осип. Дезиронъ.	
257	23	въ г. Умани	г. Умань.	Прус. под. Альфонсъ Генрих. Тихтеръ.	г. Умань.
258	24	въ Черкас- скомъ у.:	м. Смѣла.	Кр. Пелаг. Антон. Доброволь- ская. Зав. Галак. Федор. Добровскій.	м. Смѣла.
259	1	5) Механико- оптическая: въ г. Кіевѣ.	Дѣлов., 2.	Куп. Никол. Людв. Фальбергъ. Зав. Валерій Ант. Грин- вальдъ.	г. Кіевъ.
260	1	6) Ювелирные: въ г. Кіевѣ.	Крещ., 8.	Куп. Іосифъ Абр. Маршакъ.	
261	2		Андр.сп., 11.	Мѣщ. Васил. Яковл. Черняв- скій.	
262	3		Андр.сп., 21.	Ксенія Прокоф. Ярославская.	

### VIII. Производства питательныхъ продуктовъ.

263	1*	1) Паровыя и водяныя мель- ницы. (На 3 поставы и больше)*): въ г. Кіевѣ.	Низшая Лы- бедь, 17.	Кіево-Печерская Лавра. Зав. экономъ игумень Θεодосій.	г. Кіевъ.
264	2*		Игоревская у., 15.	Лазарь Изр. Бродскій. Зав. Христ. Ад. Швабъ.	
265	3*		Набережно- Крещ., 18.	Куп. Левъ Исаак. Каганъ.	
266	4*		Уголь Наб.- Крещат. и Щек.	Инж. Іосифъ Генрих. Кула- ковскій.	
267	5*		Набережно- Крещ., 29.	Куп. Иванъ Иван. Роговцовъ и Илья. Андр. Сяѣжко. Зав. Мов. Невах. Кригель.	

\*) Паровыя мельницы обозначены звѣздочкой.



№ по порядку.	№№ по прозв.	Названіе фабрикъ и заводовъ по производствамъ въ городахъ и уѣздахъ.	Мѣсто-нахожденіе.	Кому принадлежатъ и кто завѣдываетъ.	Почтовый адресъ и ближайшая станція жел. дор. или пароходная пристань.
268	6*	въ г. Кіевѣ.	Констант., 70.	Никол. Григор. Хряковъ. Зав. Эдуардъ Иван. Люснатусъ.	г. Кіевѣ.
269	7*		Межигор., 18	е йсахъ Солом. Гринштейнъ.	
270	8*		Нижняя Со- ломенка, 15.	Гитля Шмул. Гольдбергъ. Зав. Иванъ Радіон. Радіоновъ.	
271	9	въ Кіевск. у.	д. Гавронщина.	Кн. Елизав. Иван. Трубецкая. Зав. двор. Тимоф. Федор. Парчевскій; аренд. двор. Фелиціан. Зубовскій	ст. Фасова.
272	10		м. Макаровъ	Д. с. с. Никол. Ксавер. авша. Аренд. Шмуль Элев. о-тѣевскій.	
273	11*		х. Стоянка.	Насл. Тарановыхъ. Зав кр. Кир. Франц. Иракъ.	ст. Боцаговка.
274	12	въ г. Бердичевѣ.	г. Бердичевъ	Граф. Марія Тышкевичъ. Арен. Райнг. Фердин. Креникъ.	г. Бердичевъ.
275	13*	въ Бердич. у.:	с. Бродецкое	Дв. Леонъ Игнат. Подгорскій Завѣдующ. Мойсѣй Александр. Ревичъ.	ст. Махновка.
276	14		с. Павловка.	Двор. Юсифъ Деонис. Глуховскій. Зав. двор. Ив. Осип. Васильковскій.	ст. Босый-Бродъ
277	15		с. Турбовъ.	Кн. Софія Ив. Кудашева. Зав. австр. под. Тобіанъ Иван. Матейко.	ст. Турбово, ст. Калиновка.
278	16		м. Вахновка.	Наслѣд. Громницкихъ. Аренд. Герш. Файнерманъ. Завѣд. Ицко Бендыкъ.	м. Самородокъ, ст. Голендры.
279	17			Кол. ас. Петръ Михайл. Шепель, аренд. мѣщ. Мееръ Гершк. Дихлеръ.	
280	18	въ Васильковск. у.	м. Бѣлая-Церковь.	Граф. Марія Евст. Браницкая. Аренд. Алек. Яков. Спекторъ, зав. Юсь Март. Любковскій.	м. Бѣлая-Церковь.
281	19		с. Трушки.	Пожизн. вл. гр. М. Е. Браницкая. Завѣд. Ферд. Патраць.	
282	20		с. Езерна.	Гр. М. Е. Браницкая, аренд. Иванъ Дмитр. Прозоровъ.	
283	21		с. Шамраевка.	Гр. М. Е. Браницкая. Завѣд. А. Ив. Плакида.	
284	22		с. Щербаки.	Гр. М. Е. Браницкая. Завѣд. Лука Козловскій.	

№ по порядку.	№ по прозв.	Названіе фаб- рикѣ и заво- довъ по произ- водствамъ въ городахъ и уѣздахъ.	Мѣсто- нахожденіе.	Кому принадлежать и кто завѣдываетъ.	Почтовый ад- ресъ и ближай- шая станція жел. дор. или пароходная пристань.
285	23	въ Василь- ковск. у.:	с. Приши- вальня.	Куп. Мартинъ Ефим. Щер- баковъ.	ст. Фастовъ.
286	24		д. Малая- Озирн.	Двор. Серг. Ѳедор. Мерингъ. Завѣд. австр. подд. Антонъ Цеслякъ.	
287	25		с. Прусы.	Гр. Владисл. Ал.-др. Браниц- кій. Завѣд. двор. Ан. Ив. Букевичъ.	г. Тараща.
288	26		с. Синява.	Гр. В. А. Браницкій. Завѣд. Алек. Вас. Плотниковъ.	ст. Троцкое.
289	27		с. Кожаники	Граф. Марія Евст. Браниц- кая. Завѣд. Григорій Осип. Гурскій.	м. Бѣлая-Цер- ковь.
290	28		с. Пугачевка	Граф. Марія Евст. Браниц- кая. Завѣд. Пет. Ив. Со- ловьевъ.	
291	29		с. Островъ.	Граф. М. Е. Браницкая. Зав. Ер. Ал. Куць.	ст. Троцкое.
292	30		с. Саворки.	Удѣльнаго вѣдомства. Завѣд. Илар. Савельев. Баранче- евъ, аренд. кр. Ден. Ѳедор. Лагутинъ.	г. Тараща.
293	31		с. Дулицкое.	Граф. М. Е. Браницкая. Зав. двор. Юліанъ Маевскій.	м. Бѣлая-Цер- ковь.
294	32		с. Фурсы.	Граф. М. Е. Браницкая, арен. куп. Стан. Іерон. Обид- зинскій.	
295	33		с. Яблуновка	Граф. М. Е. Браницкая, аренд. двор. Болесл. Леон. Руд- ницкій.	
296	34	въ г. Звени- городкѣ.	г. Звениго- родка.	Города Звенигородки, аренд. Шум. Фаерштейнъ.	г. Звенигород- ка.
297	35			Г. Звенигородки, завѣд. Янк. Вол. Кивнеръ, аренд. Густ. Тренертъ.	
298	36*	въ Звениго- родскомъ у.	м. Шпола.	Д. т. с. Ал.-дръ Агеев. Абаза. Зав. инж.-техн. Илюд. Ив. Сибиряковъ.	м. Шпола.
299	37*		с. Ярошовка	Варвара Степ. Лерхе. Завѣд. мѣщ. Ник. Мих. Коваль- скій.	м. Мокрая Ка- лигорка.
300	38*		с. Водяна.	Двор. Никол. Фаустин. Ка- минскій.	м. Шпола.

№ по порядку.	№ по произв.	Названіе фабрикъ и заводовъ по производствамъ въ городахъ и уѣздахъ.	Мѣсто-нахожденіе.	Кому принадлежатъ и кто завѣдываетъ.	Почтовый адресъ и ближайшая станція жел. дор. или пароходная пристань.
301	39	въ Каневскомъ у.	с. Степанцы.	Наслѣд. Адальгейма. Завѣд. инж.-техн. Ал. Вас. Васильевъ.	ст. Степанцы, ст. Мироновка, прист. Каневъ.
302	40			Дв. Ант. Людвик. Хамецъ. Зав. Ар. Лейб. Гузовичъ.	
303	41		с. Синява.	Гр. Цезарій Адам. Шембекъ. Завѣд. дв. Окт. Фелик. Недзѣльскій.	
304	42		с. Полствинъ	Свящ. Іоаннъ Троцкій. Завѣд. кр. Ігнатій Исько.	
305	43		м. Богуславъ.	Департ. Удѣловъ. Завѣд. кр. Анд. Иван. Пономаренко. аренд. куп. Вол. Мошков. Файнзильбергъ.	м. Богуславъ, ст. Мироновка.
306	44			Департ. Удѣловъ, завѣд. кр. Меор. Ант. Мельниченко, аренд. куп. Вол. Мошковъ Файнзильбергъ.	
307	45			Департ. Удѣловъ, завѣд. кр. Фед. Лав. Коваленко, арен. куп. Волько Мошков. Файнзильбергъ.	
308	46		м. Стеблевъ.	Иванъ Яковл. Паншинъ, арен. Мих. Шлемов. Немировскій.	ст. Корсунъ.
309	47		При м. Корсунъ.	Кн. Никол. Петр. Лопухинъ-Демидовъ, завѣд. кр. Степ. Ив. Лысенко, арен. Дув. Осип. Любарскій.	
310	48			Кн. Н. Н. Лопухинъ-Демидовъ, завѣд. кр. Никиф. Лонченко; ар. мѣщ. Лейзоръ Слуцкій.	
311	49	въ Липовецкомъ уѣздѣ:	При м. Ильинцахъ.	{ Елена Петр. Демидова Кн. Санъ-Донато. Завѣд. Алек. Осип. Добровольскій.	м. Ильинцы, ст. Липовець.
312	50				
313	51		При д. Сорокъ.	Наслѣд. Ярошинскаго. Зав. дв. Левъ Ант. Юрковскій.	м. Ильинцы, ст. Оратово.
314	52		с. Якубовка.	Двор. Алек. Осип. Добровольскій.	м. Ильинцы ст. Липовець.
315	53		м. Дашовъ.	Кн. Марія Владимір. Святополкъ-Четвертынская. Зав. Ив. Индыкъ. арен. Мойша и Гойзеръ Кальницкіе.	ст. Дашевъ, ст. Оратово.

№ по порядку.	№№ по прозв.	Названіе фабрикъ и заводовъ по производствамъ въ городахъ и убадахъ.	Мѣсто-нахожденіе.	Кому прираджать и кто завѣдываетъ.	Почтовый адресъ и ближайшая станція жел. дор. или пароходная пристань.
436	19	въ Канев. у.: Вел.-Прицковскій.	При с. Великихъ-Прицкахъ.	Помѣщ. Анна Зинов. Подгорская и Марія Зинов. Часновская, арен. т-во Кисилев. сах. и рафин. заводовъ. Зав. тех. Лев. Эман. Левинъ.	м. Ржищевъ, ст. Мироновка.
437	20	Шевскій.	с. Шин.	Высоч. утв. т-во Романовск. сах. заводовъ. Зав. инж. Стан. Игн. Шухъ.	
438	21	Пивецкій.	с. Пивцы.	Высоч. утв. т-во Романовскихъ сах. заводовъ. Завѣд. инж. Ст. Игн. Шухъ.	
439	22	Трощинскій.	с. Трощинъ.	Гр. Цезарій Адам. Шембекъ. Администрат. Ант. Людв. Задора, управл. Клим. Иван. Цыцѣрскій и директ. Густ. Петр. Невенъ.	г. Каневъ, ст. Мироновка, пр. Селище.
440	23	Степанецкій	с. Степанцы.	Наслѣд. Бер. Э. Адельгейма. Завѣд. инж. техн. Ал-дръ Васил. Васильевъ.	с. Степанцы, ст. Таганча.
441	24	Мироновскій.	с. Мироновка.	Департаментъ Удѣловъ. Аренд. Высоч. утв. товар. Роман. сах. зав. Главн. упр. инж. Стан. Игн. Шухъ; директ. Ѳаддей Осип. Бержинскій.	ст. Мироновка.
442	25	Селищскій.	с. Селище.	Свѣтл. князь Николай Петр. Лопухинъ-Демидовъ. Завѣд. Федор. Иван. Гагаринскій.	ст. Корсунъ.
443	26	Набутовскій	При д. Набутовѣ.	Свѣтл. кн. Н. Н. Лопухинъ-Демидовъ. Завѣд. инж. тех. Люд. Богд. Ишрейтъ.	
444	27	Стеблевскій	При м. Стеблевѣ.	Граж. Иванъ Яковл. Паншинъ. Зав. двор. Феликсъ Андрев. Витовскій.	
445	28	Поташнянскій.	д. Буда-Поташнянская.	Графъ Бутурлинъ. Зав. Инж. Мех. Фил. Тим. Бертранъ.	
446	29	Мартыновскій.	с. Мартыновка.	Д. с. с. Федоръ Артем. Терещенко. Зав. Инж.-Техн. Юс. Исааков. Янушпольскій.	м. Таганча.

№ по порядку.	№№ по прозв.	Названіе фаб- рикъ и заво- довъ по произ- водствамъ въ городахъ и уѣздахъ.	Мѣсто- нахожденіе.	Кому принадлежать и кто завѣдываетъ.	Почтовый ад- ресъ и ближай- шая станція жел. дор. или пароходная пристань.
447	30	Сидоровскій.	с. Сидоров- ка.	С. И. Симиренко. Зав. инж.-тех. граж. І. Ѳ. Симиренко.	м. Богуславъ ст. Корсунь.
448	31	въ Липов. у.: Илинецкій.	При м. Иль- инцахъ.	Елена Петров. Демидова кня- гиня Санъ Донато. Зав. Алек. Осип. Добро- вольскій.	м. Ильинцы, ст. Липовець.
449	32	Ситковецкій	с. Ситковцы	Гр. Конст. Констан. Потоцкій, арен. Высоч. утв. Ситко- веккое т-во. Зав. двор. Ив. Ив. Яковичъ.	Нижняя Кра- пивна Под. губ., ст. Гайсинъ.
450	33	Кальникскій	с. Кальникъ	Высоч. утв. т-во Кальникскаго свекло-сах. завода. Зав. Гавр. Гаврил. Енни.	м. Дашевъ, ст. Оратово.
451	34	Собъ.	При д. Ка- меногоркѣ.	Высоч. утв. т-во „Собъ“. Зав. Ром. Иван. Будков- скій.	
452	35	Цыбулев- скій.	При м. Цы- булевѣ.	Высоч. утв. т-во Цыбулевскаго свекло-сах. завода. Зав. двор. Адол. Август. Завкевичъ.	м. Монастыри- ще.
453	36	Андрушев- скій.	При с. Ан- друшевкѣ.	Гр. Венедиктъ Станисл. Тыш- кевичъ. Зав. двор. Алекс. Стан- кевичъ.	г. Липовець.
454	37	Бабинскій.	При с. Ба- бино.	Насл. І. Ф. Ярошинскаго. Зав. двор. Левъ Ант. Юр- ковскій.	м. Ильинцы, ст. Гнивань.
455	38	въ Сквирск. у. Андрушков- скій.	с. Андруш- ки.	Ольга Николаев. Баскакова. Зав. Густ. Людв. Цунке.	ст. Попельня.
456	39	Городище- Пустоваров- скій.	д. Городи- ще-Пусто- варовскіе.	Двор. Казиміръ Бальтазар. Подгорскій. Зав. мѣщ. Целест. Яков. Формозъ.	м. Бѣлая-Цер- ковъ.
457	40	Топоровскій	с. Топоры.	Мойсей Исаев. Горовиць. Зав. Высоч. утв. админ. по дѣламъ Горовица. Завѣд. производ. Михаилъ Ант. Лонжинскій.	м. Ружинъ, ст. ж. д. Зарудинцы
458	41	Яропович- скій.	При с. Яро- повичи.	Высоч. утв. т-во „Яроповичи“. Завѣд. Фад. Ипол. Грохо- вальскій.	ст. Попельня и ст. Бровки.

№ по порядку.	№№ по произв.	Названіе фабрикъ и заводовъ по производствамъ, въ городахъ и уѣздахъ.	Мѣсто-нахожденіе.	Кому принадлежать и кто завѣдываетъ.	Почтовый адресъ и ближайшая станція жел. дор. или пароходная пристань.
459	42	Ходорковскій.	При м. Ходорковѣ.	Высоч. утв. т-во Ходорковск. завода. Завед. двор. Маріанъ Игн. Ивашкевичъ.	ст. Попельня.
460	43	Корнинскій.	При м. Корнинѣ.	Николай Яковл. Сетгоферъ.	
461	44	<i>въ Таращ. у.:</i> Лучанскій.	с. Лука.	Дорота Ант. Млодецкая, ар. Нафт. и Зельм. Гориштейнъ. Завѣд. двор. Алек. Степ. Голембиовкій.	Баранье-Поле, ст. Ольшаница.
462	45	Кашперовскій.	При с. Кашперовкѣ.	Двор. Емануиль Стеф. Свѣйковскій, арен. Высоч. утв. Кашперовск. завода. Завѣд. Герм. Як. Фрерихсъ.	м. Тетіевъ, ст. Бѣлая-Церковь и Погребиче.
463	46	Скоморошскій.	При с. Скоморошкахъ.	Высоч. утв. т-во „Скоморошки“. Завѣд. инж.-техн. Ив. Стан. Глинскій.	Босый-Бродъ, ст. Погребиче.
464	47	Бугаевскій.	При с. Бугаевкѣ.	Двор. Екат. Франц. Шостаковская, арен. Высоч. утв. т-во Бугаевского зав. Завѣд. Фелик. Фелик. Прухницкій.	м. Тетіевъ, ст. Оратово.
465	48	<i>въ Уманск. у.</i> Верхнячскій	При с. Верхнячкѣ.	Карл. Карл. Дитрихъ. Завѣд. Стеф. Франц. Леонардовичъ.	г. Умань, ст. Христиновка.
466	49	Тальновскій.	При м. Тальномъ.	Гр. Софья Львов. Шувалова. Завѣд. Антоновъ Тимоф. Сушанекъ.	м. Тальное.
467	50	<i>въ Черкас. у.:</i> Балаклеевскій.	При с. Балаклеѣ.	Гр. Ал.-дръ, Владиміръ и Левъ Алексѣевичи Бобринскіе. Завѣд. инж.-техн. Густавъ Роман. Генрихсенъ.	м. Смѣла, ст. Бобринская и Владиміровка.
468	51	Райгородскій.	При с. Райгородѣ.	Высоч. утв. т-во Александровскихъ сах. зав. Завѣд. инж.-техн. Никол. Плат. Смирренко.	ст. Райгородъ.
469	52	Маринскій.	При м. Городище.	Екат. Андр. Балашова. Завѣд. инж.-техн. Леонидъ Тим. Пятаковъ.	м. Городище, ст. Воронц.-Город.
470	53	Матусовскій	При с. Матусовѣ.	Ольга Ив. Лопухина. Завѣд. двор. Людвигъ Фил. Збѣржховскій.	м. Шпола, ст. Цвѣтково.
471	54	Орловецкій.	При м. Орловцѣ.	Гр. Леонія Львовна Фицтумъ фонъ-Экигедтъ. Завѣд. Евген. и Луи Ксав. Фельцъ.	м. Городище, ст. Воронц.-Город.

№ по порядку.	№ по прозв.	Названіе фабрикъ и заводовъ по производствамъ въ городахъ и уѣздахъ.	Мѣсто-нахожденіе.	Кому принадлежать и кто завѣдываетъ.	Почтовый адресъ и ближайшая станція жел. дор. или пароходная пристань.
472	55	Смѣлинскій.	При м. Смѣль.	Гр. Бобринскіе. Завѣд. инж.-техн. Алекс. Ал.-др. Копыловъ.	м. Смѣла, ст. Бобринская.
473	56	<i>въ Чигирин. у.</i> Лебединскій	При с. Лебединѣ.	Высоч. утв. т-во Александровскихъ сах. зав. Завѣд. чехъ Яросл. Вячесл. Кадлецъ.	ст. Шпола.
474	57	Капитановскій.	При с. Капитановкѣ.	Граф. Бобринскіе. Завѣд. инж.-тех. Илья Ив. Гагаринскій.	г. Новомиргородъ. ст. Шпола.
475	58	Александровскій.	При м. Александровкѣ.	Екат. Ал.-др. Преснухина. Завѣд. инж.-мех. Вас. Евг. Афанасьевъ.	ст. Фундуклеевка.
476	59	Грушевскій.	с. Грушевка.	Граф. Бобринскіе. Завѣд. инж.-тех. Серг. Серг. Прокофьевъ.	ст. Каменка.
477	60	Каменскій.	При м. Каменкѣ.	Петръ и Николай Васильев. Давыдовы.	
478	61	Старо-Осо-тянскій.	При д. Старой-Осотѣ.	Д. с. с. Никол. Артем. Терещенко. Завѣд. Леон. Ант. Киршверъ.	ст. Фундуклеевка.
479	1	9) Сахаро-рафинадные: въ Кіевск. у.: Кіевскій.	с. Деміевка.	Высоч. утв. т-во Кіевскаго сахаро-рафинад. завода. Завѣд. Руд. Фед. Раузеръ.	д. Деміевка, ст. Кіевъ.
480	2	въ Звениг. у.: Кисилевскій	При с. Кисилевкѣ.	Высоч. утв. т-во Кисилевскихъ сах. зав. Завѣд. Акимъ Васил. Сироткинъ.	м. Шпола.
481	3	въ г. Черкас. Черкасскій.	г. Черкассы.	Высоч. утв. т-во Черкасскаго завода. Рудольфъ Яков. Гаммаръ.	г. Черкассы.
482	4	въ Черкас. у. Смѣлянскій.	м. Смѣла.	Графы Бобринскіе. Завѣд. инж.-тех. Ник. Вас. Чериковскій.	м. Смѣла, ст. Бобринская.
483	1	10) Дрожже-винокуренные: въ г. Кіевѣ.	Глубоч. ул., соб. д.	Куп. Николай и Иванъ Иван. Чоколовы.	г. Кіевъ.

№ по порядку.	№№ по прозв.	Названіе фабрикъ и заводовъ по производствамъ въ городахъ и уѣздахъ.	Мѣсто-нахожденіе.	Кому принадлежать и кто завѣдываетъ.	Почтовый адресъ и ближайшая станція жел. дор. или пароходная пристань.
484	2	въ г. Кіевѣ	Кирил., 53.	Герм. под. Іосифъ Иван. Марръ.	г. Кіевъ.
485	3		Кирил., 63.	Прус. под. Иванъ Ив. Менцеръ.	
486	4		Кирил., 70.	Куп. Мойсѣй Борис. Гальперинъ, завѣд. Лейб. Айзик. Янушнольскій.	
487	1	11) Водочный: въ г. Кіевѣ	Воздвиж., 1.	Т-во Кіевскаго водочнаго зав. Завѣд. прусс. подд. Теодор. Теодор. Тишъ и мѣщ. Бор. Нахм. Гольдманъ.	
488	1	12) Винокуренные: въ Кіевск. у.:	При с. Глѣбовкѣ.	Двор. Владиміръ Ив. Ляшкевичъ, завѣд. крест. Ник. Ив. Бурлаковъ, арен. куп. Мат Иван. Рудникъ.	Борщаговка пр. Глѣбовка.
489	2		При с. Дружня.	Гр. Іосифъ Адам. Шембекъ, зав. мѣщ. Ник. Ив. Кошуго.	Фасова.
490	3		д. Маковище	Тайн. сов. Иванъ Иван. Рахманиновъ, зав. гражд. Никол. Егор. Генерштремъ.	
491	4		при с. Грузькой.	Двор. Ольга Виктор. Бетулинская, завѣд. двор. Болесл. Иван. Шабловскій.	
492	5		при м. Обуховѣ.	Свѣтл. кн. Марія Михайл. Горчакова, зав. Владим. Алекс. Генсіоровскій.	г. Васильковъ.
493	6		с. Нещеровъ.	Дв. Михайлъ Вас. Гудимъ-Левковичъ, ар. куп. Іоин. Зайцевъ. Зав. мѣщ. И. Х. Мизрухинъ.	Германовка, прист. Триполье
494	7		с. Житніе-Ставы.	Двор. Екат. Ал-др. Преснухина, завѣд. мѣщ. Мошко Мейер. Шлезбергъ.	м. Кагарлыкъ, ст. Ольшаница
495	8		с. Слобода Кагарлыкск.	Генер.-адъют. Михайлъ Иван. Чертковъ, завѣд. двор. Ант. Конст. Керковскій.	
496	9	въ Бердичевск. у.:	с. Павловка.	Двор. Іосифъ Діонис. Глуховскій, завѣд. донъ-Шварцъ.	ст. Бос.-Бродъ, ст. Погребище.
497	10		с. Немирицы.	Граф. Екат. Леонид. Игнатьева, зав. мѣщ. Лазарь Алек. Александровъ.	ст. Казятинъ.
498	11		с. Овечаче.	Потом. двор. Сергѣй Федор. Мерингъ, завѣд. Влад. Осип. Лункевичъ.	м. Самородокъ.
499	12		м. Новые Прилуки.	Куп. Дувидъ Элевичъ Моргулинъ, завѣд. мѣщ. Берко Ицков. Шварцъ.	м. Турбовъ, ст. Калиновка.



№ по порядку.	№ по прозв.	Названіе фабрикъ и заводовъ по производствамъ въ городахъ и уѣздахъ.	Мѣсто-нахожденіе.	Кому принадлежать и кто завѣдываетъ.	Почтовый адресъ и ближайшая станція жел. дор. или пароходная пристань.
500	13	въ Бердич. у.	м. Вахновка.	Куп. Юдка Шахнов. Морейнисъ.	м. Самгородокъ ст. Голендры.
501	14	въ Васильковскомъ у.:	При с. Трильсахъ.	Граф. Марія Евст. Браницкая, зав. Іос. Алек. Трочевскій.	ст. Фастовъ, Кожанка и Устин.
502	15		с. Ольшаница.	Крест. Иванъ Павлов. Комендантъ.	г. Тараща.
503	16	въ г. Звенигородкѣ:	г. Звенигородка.	Куп. Бенціанъ Берк. Сосновскій, завѣд. мѣщ. Авр. Іос. Лютерштейнъ.	г. Звенигородка
504	17	въ Звенигородскомъ у.:	с. Ярошовка.	Варвара Степ. Лерхе, завѣд. мѣщ. Зелм. Лейб. Солечникъ	м. Мокрая Калигорка.
505	18		При с. Козацкомъ.	Бар. Варвара Григ. Врангель, завѣд. Бол. Валер. Басаликъ.	ст. Шпола.
506	19		д. Гута Журжинская.	Ал-дръ Петров. Беренговичъ, завѣд. мѣщ. Шмул. Лейбов. Туринскій.	м. Лысянка.
507	20		При с. Щербачинцахъ.	Варв. Степ. Лерхе. Зав. Іосъ Янк. Яланскій.	
508	21	въ Каневскомъ у.:	с. Степанцы.	Насл. инж.-техн. Бернарда Адельгейма. Завѣд. инж.-тех. Алек. Вас. Васильевичъ.	с. Степанцы. ст. Мироновка
509	22			Ольга Леонт. Лѣсневичъ, аренд. куп. Мейеръ Зайцевъ и Самуилъ Кличманъ Завѣд. Кних. Мейер. Цирлюкъ.	
510	23		с. Григоровка.	Двор. Марія Петр. Браккеръ. Завѣд. мѣщ. Васил. Вас. Ровинскій.	г. Каневъ.
511	24		м. Богуславъ	Куп. Хаимъ Іосев. Ражба. Завѣд. мѣщ. Мойс. Мейер. Шлосбергъ.	м. Богуславъ ст. Мироновка
512	25		м. Шендеровка.	Граф. Елис. Мих. Колоночесновская, арен. поч. граж. В. Ѳ. Симиренко. Завѣд. крест. Андр. Вик. Водольскій	м. Корсунь.
513	26	въ Липовецкомъ у.:	м. Лукашевка.	Нат Яковл. Мацнева. аренд. двор. Бронисл. Твардовскій, Завѣд. мѣщ. Ицко Берк. Вайнеръ.	м. Монастырище.
514	27		м. Сарны.	Австр. подд. Сераф. Лукин. Мрозовицкая, аренд. Южно-Русск. винов. пром. и торг. т-во. Завѣд. мѣщ. Мордко Срул. Голендеръ.	м. Монастырище, ст. Христиновка.

№ по порядку.	№ ж по произв.	Названіе фаб-рикѣ и заво-довъ по произ-водствамъ въ городахъ и уѣздахъ.	Мѣсто-нахожденіе.	Кому принадлежать и кто завѣдываетъ.	Почтовый ад-ресь и ближай-шая станція жел. дор. или пароходная пристань.
515	28	въ Липовец-комъ уѣздѣ:	при м. Цлисковѣ.	Гр. Николай Павл. Игнатьевъ аренд. двор. Дмитр. Юсиф. Гренивецкій. Завѣд. крест. Мак. Дем. Мельникъ.	г. Липовець ст. Погребище.
516	29		с. Зозовка.	Михаилъ Васил. Гудимъ Левковичъ. Завѣд. Болесл. Ив. Смольницкій.	г. Липовець ст. Липовець.
517	30	въ Радо-мысльск. у.:	При д. Вишевичи.	Ант. Ант. Ласскій. Завѣд. Юс. Кар. Виманъ.	г. Радомысль.
518	31		При д. Владовкѣ.	Никол. Петр. Чаплинъ. Зав. Кельм. Лейб. Дубинскій.	
519	32		При д. Няневкѣ.	Фома Людвик. Гурковскій. Завѣд. мѣщ. Юн. Янк. Зубокъ.	
520	33		При с. Ку-харахъ.	Куп. Арсеній Никит. Бубновъ. Зав. мѣщ. Казим. Агатон. Ржечицкій.	
521	34		При м. Хабномъ.	Двор. Станисл. Ал-др. Горватъ. Зав. двор. Вал. Мих. Вислоухъ.	г. Овручъ, Во-лынскои губ. прист. Чернобыль.
522	35			Двор. Ст. Ал-др. Горватъ. Зав. двор. Казим. Корховскій.	
523	36		При д. Ру-сакахъ.	Куп. Николай Иван. Залѣс-скій и Владим. Гаврилов. Френкель. Зав. кр. Анд. Семен. Робакъ.	г. Радомысль, прист. Чернобыль.
524	37		При д. По-токѣ.	Ал-дръ Иван. Темницкій. Зав. мѣщ. Эраз-Фад. Деренговскій.	
525	38		При с. Ко-рогодѣ.	Графъ Владисл. Мечисл. Ходкевичъ, арен. кол. сов. Ни-кол. Сем. Лелявскій. Зав. Стан. Осип. Клосъ.	
526	39		м. Горно-стайноль.	Федоръ Васил. Сахно-Усти-мовичъ. Зав. двор. Вит. Мечисл. Берновичъ.	г. Радомысль, прист. Печки.
527	40		При д. Мед-винѣ.	Николай Григ. Хряковъ. Зав. Пав. Сам. Кутцнеръ.	
528	41		м. Коросты-шевъ.	Ген.-маіръ Ал-ѣй Петр. Пле-мянниковъ. Завѣд. Морд. Костинскій.	м. Коросты-шевъ.
529	42	въ г. Сквирѣ:	г. Сквира.	Куп. Сруль-Лейба Гершк. Ша-пира. Зав. Ицко Мошков. Островскій.	г. Сквира.

№ по порядку.	№№ по прозв.	Названіе фабрикъ и заводовъ по прозв. водствамъ въ городахъ и уѣздахъ.	Мѣсто-нахожденіе.	Кому принадлежать и кто завѣдываетъ.	Почтовый адресъ и ближайшая станція жел. дор. или пароходная пристань.
530	43	въ Сквирскомъ у.:	д. Иваньки.	Двор. Оад. Владим. Рогозинскій.	Босый-Бродъ, ст. Погребище.
531	44		с. Строковъ.	Арсеній и Никита Никит Бубновы. Зав. двор. Ив. Григ. Мальскій.	ст. Попельня.
532	45		м. Ружинъ.	Двор. Антонъ Антон. Злотницкій, аренд. куп. Аба Янкел. Шапира. Зав. мѣщ. Шая Дувид. Клячникъ.	м. Ружинъ, ст. Зарудинцы.
533	46		м. Ходорковъ.	Помѣщ. Владисл. Юльян. Левандовскій, аренд. двор. Марьянъ Игнатъев. Ивашкевичъ. Зав. мѣщ. Вол. Кинсбургскій.	ст. Попельня.
534	47		с. Великіе-Голяки.	Двор. Генрихъ Діонис. Хеецкій. Зав. мѣщ. Дувидъ Шліомов. Бурштейнъ.	ст. Фастовъ.
535	48		д. Лововики.	Двор. Цезарій Франц. Добржинскій. Зав. Чеславъ Ксав. Срочинскій.	ст. Попельня.
536	49	въ г. Таращѣ.	г. Тараща.	Малка Мейлах. Вахутинская. Зав. мѣщ. Сруль Мошк. Кернесъ.	г. Тараща.
537	50	въ Таращан. уѣздѣ.:	При м. Ставищахъ.	Графъ Владисл. Ал-др. Браницкій. Завѣд. мѣщ. Бенц. Абрам. Шкудъ.	
538	51		При с. Горшковъ.	Наслѣд. Ванды Чарновской, арен. двор. Эрнестъ Ант. Рогозинскій. Зав. мѣщ. Дувидъ Ицков. Вайнеръ.	м. Жашковъ, ст. Монастыр.
539	52		с. Стадница	Двор. Эрнестъ Ант. Рогозинскій. Зав. мѣщ. Шая Шлем. Долгоносъ.	м. Тетіевъ.
540	53		При с. Скалѣ	Двор. Фадѣй Викт. Фліорковскій. Зав. двор. Карл. Игн. Каланскій.	г. Липовець.
541	54		При с. Якимовкѣ.	Двор. Станисл. Генрих. Игнатовскій. Зав. двор. Стан. Осип. Саковичъ.	м. Тетіевъ.
542	55	въ г. Уманѣ.	г. Умань.	Кельманъ Элевичъ Авербухъ. Зав. куп. Шулимъ-Юсь Гехтъ	г. Умань.

№ по порядку.	№ по прозв.	Названіе фабрикъ и заводовъ по производствамъ въ городахъ и уѣздахъ.	Мѣсто-нахожденіе.	Кому принадлежать и кто завѣдываетъ.	Почтовый адресъ и ближайшая станція жел. дор. или пароходная пристань.
543	56	въ г. Умани.	г. Умань.	Куп. Вольфъ Вольфов. Шкловскій. Зав. Их. Бер. Полищукъ.	г. Умань.
544	57	въ Уманскомъ у.	с. Шельнаховка.	Двор. Іосифъ Алоиз. Черновскій. Зав. мѣщ. Степ. Адол. Франке.	
545	58		При с. Погорѣломъ.	Двор. Венедиктъ Генрих Липковскій. Зав. Абр. Абрамовичъ.	м. Тепликъ.
546	59		При с. Пиковцѣ.	Наслѣд. генерала Саранчева, арен. мѣщ. Триф. Артемовъ.	г. Умань.
547	60		При с. Хижнѣ.	Двор. Фомистокль Повондопуло, арен. Іоль-Нусимъ Тульчинскій, зав. Як. Зах. Лебедевъ.	м. Буки, ст. Поташъ.
548	61		м. Иваньки.	Князь Ал-др. Антон. Любомирскій, арен. Люд. Ант. Рудницкій, зав. двор. Нарц. Яков. Радзевановскій.	м. Буки.
549	62		с. Багва.	Двор. Ал-др. Никол. Гамперъ, арен. Николай Боновент. Желеховскій. Завѣд. двор. Іос. Фран. Виницкій.	
550	63		с. Майдаецкое.	Двор. Евгений Марцел. Журавскій. Зав. Игн. Осип. Домбровскій.	м. Тальное.
551	64	въ г. Черкассахъ.	г. Черкассы	Куп. Берко Израил. Бень. Зав. мѣщ. Хал. Зелик. Усланскій.	г. Черкассы.
552	65	въ Черкасскомъ у.:	При д. Софіевкѣ.	Гр. Марія Евстаф. Браницкая. Зав. двор. Фран. Петр. Гиминскій.	г. Каневъ.
553	66		При м. Городище.	Женъ Егермейстера Высоч. Двора Екат. Андр. Балашовой.	м. Городище.
554	67		м. Орловцы.	Ив. Ник. Стефановскій. Зав. Липа Лейб. Каневскій.	
555	68		м. Ротмистровка.	Ал-дръ Викент. Залѣскій. Зав. Иванъ Вильг. Эйзентраутъ.	м. Ротмистровка.
556	69	въ Чигиринскомъ у.:	При м. Телешино.	Д. с. с. Никола Артем. Терещенко. Зав. мѣщ. Леоп. Ал-др. Гольянъ.	м. Смѣла, ст. Райгородъ.

№ по порядку.	№ по прозв.	Названіе фаб- рикъ и заво- довъ по произ- водствамъ въ городахъ и уѣздахъ.	Мѣсто- нахожденіе.	Кому принадлежать и кто завѣдываетъ.	Почтовый ад- ресъ и ближай- шая станція жел. дор. или пароходная пристань.
557	70	въ г. Чиги- ринскомъ у.	с. Косари.	Двор. Францъ Сигизм. Росци- шевскій. Зав. мѣщ. Нафтуль Лейбов. Жаботинскій.	м. Каменка, ст. Фундукле- евка.
558	71		При м. Ка- менкѣ.	Двор. Петръ и Николай Ва- силев. Давыдовы. Завѣд. Владим. Львов. Дункель.	
559	72		При с. Мель- никахъ.	Д. с. с. Никола Артем. Те- рещенко. Зав. Стеф. Макс. Михайловскій.	ст. Фундукле- евка.
		13) Пиво-медо- варенные:			
560	1	въ г. Кіевѣ.	Низшая-Ле- бедь, 16.	Кіево-Печерская Лавра. Зав. Экон. Лавры Игуменъ Тео- досій.	г. Кіевъ.
561	2		Кирил., 43.	Высоч. утвер. т-во Кіевск. пивовареннаго завода. Зав. Инж.-тех. Алѣй Фед. Тер- мень.	
562	3		Нижне-Юр- ков., 39.	Куп. Овсей Мовшов. Брауде.	
563	4		Кирил., 37.	Михаилъ Васил. Рихертъ.	
564	5		Жилин., 45.	Наслѣд. І. М. Бродскій. Зав. Альб. Яковл. Лещинскій.	
565	6		Куреневка.	Куп. Адольфъ Иванов. Марръ.	
566	7	въ Кіевск. уѣздѣ:	с. Деміевка.	Наслѣд. Генр. Шульца. Зав. Вячеславъ Матв. Фейгль.	с. Деміевка, ст. Кіевъ.
567	8		х. Халань.	Двор. Николай Сильвестр. Крутиковъ. Зав. Іосифъ Лиц- вовскій.	Гуровщина.
568	9	въ Берди- чевск. у.:	м. Игнатовка	Мѣщ. Іосифъ Франц. Пракъ.	Борщаговка.
569	10		При м. Ко- зятинѣ.	Двор. Станисл. Войцех. и Ели- сав. Осип. Лучинскіе, арен. куп. Степанъ Воляникъ. Зав. мѣщ. Анд. Ант. Воля- никъ.	м. Казятинъ.
570	11		При с. Тур- бовѣ.	Петръ Львов. Половъ. Зав. Кор. Теоф. Юрковскій.	с. Турбовъ, ст. Калиновка.
571	12	въ г. Ва- сильковѣ.	Пред. г. Здо- ровка.	Крест. Фердинандъ Фридрих. Ницъ.	г. Васильковъ.
572	13	въ Василь- ковск. у.:	м. Бѣл.-Цер- ковъ.	Пожиз. влад. граф. Маріи Евст. Браницкой. Зав. Як. Ив. Вольманъ.	м. Бѣл.-Церковъ

№ по порядку.	№ ж по прозв.	Названіе фаб- рикъ и заво- довъ по произ- водствамъ въ городахъ и уѣздахъ.	Мѣсто- нахожденіе.	Кому принадлежать и кто завѣдываетъ.	Почтовый ад- ресъ и ближай- шая станція жел. дор. или пароходная пристань.
573	14	въ г. Звени- городкѣ.	г. Звениго- родка.	Зельманъ Файманъ и Л. Бер- мановы. Зав. мѣщ. Волько Шингельманъ.	г. Звенигородка.
574	15			Аронъ Абрам. Дижуру. Зав. мѣщ. Осв. Карл. Петен- кофъ.	
575	16	въ Канев- скомъ у:	м. Богуславъ	Департаментъ Удѣловъ. Ар. Эль Мошк. Марголинъ	м. Богуславъ, ст. Миروفка.
576	17	въ г. Радо- мыслѣ.	г. Радомысль	Мѣщ. Іосъ Зейлик. Соколику. аренд Авр. Шнер. Луко- шевскій. Завѣд. Іос. Вас. Касперъ.	г. Радомысль.
577	18	въ Радо- мысльск. у.:	м. Коросты- шевъ.	Генер.-маіоръ Ал-ѣй Петр. Племянниковъ. Арен. мѣщ. Юліусъ Ив. Кайлохъ.	м. Коростышевъ
578	19	въ г. Скви- рѣ:	г. Сквира.	Мѣщ. Идель Шаев. Контор- никъ, аренд. Нахм. Ицк. Рабиновичъ. Зав. мѣщ. Карлъ Карл. Штейсъ.	г. Сквира, ст. Бѣлая-Церковь.
579	20	въ г. Тара- щѣ:	г. Тараща.	Мѣщ. Валька Іосев. Шин- каревъ.	г. Тараща, ст. Ольшаница.
580	21	въ Таращ. у.	м. Ставище	Графъ Владисл. Ал.-др. Бра- ницкій, аренд. Меид. Лейб. Вайсманъ.	м. Бѣл.-Церковь
581	22	въ г. Умани:	г. Умань.	Куп. Рефумъ Мордк. Бор- гельсонъ и К°. Зав. Готфр. Готфр. Дюмлеръ.	г. Умань.
582	23			Мѣщ. Хана Мордк. Альт- манъ. Завѣд. Абрамъ Альт- манъ.	
583	24	въ г. Чер- касы.	г. Черкасы.	Авст. подд. Матвѣю Осни. Гомолко.	г. Черкасы.
584	25	въ Черкас- скомъ у.	м. Смѣла.	Мѣщ. Ковст. Ив Махачекъ.	м. Смѣла.
585	26		м. Городище	Землев. Екат. Андр. Бала- шева, аренд. Матв. Осни. Гомолко.	м. Городище, ст. Воронцово- Городище.
586	27	въ Чигирин- скомъ у.	м. Алексан- дровка.	Куп. Хаимъ Нусев. Латашъ. Зав. Исид. Исид. Марковичъ.	ст. Фундукле- евка.
587	1	14) Уксусный. въ г. Кіевѣ.	Предсл. 47.	Мѣщ. Ал-ѣй Ефим. Агафо- новъ.	г. Кіевъ.

№ по порядку.	№№ по прозв.	Названіе фабрик и заводовъ по производствамъ въ городахъ и уѣздахъ.	Мѣсто-нахожденіе.	Кому принадлежать и кто завѣдываетъ.	Почтовый адресъ и ближайшая станція жел. дор. или пароходная пристань.
588	1	15) Искусственныхъ минеральн. водъ. въ г. Кіевѣ.	Нижнеюрк. 45.	Куп. Овсѣй Мовшев. Брауде. Зав. провизоръ Павловскій.	г. Кіевъ.
589	2	въ г. Кіевѣ.	Жилянск. 71	Франц. подд. Лук. Адольф. Тиньоль.	
590	3		Межигор. 18	Куп. Пейсахъ Соломон. Гринштейнъ.	
591	4		Волошск. 27.	Мѣщ. Герцъ Евем. Лурье.	
592	5		Кир. ул. д. Тубика.	Куп. Семень Мойсѣев. Кутель. Завѣд. пров. Абрамъ Бонюкъ.	
593	6		Снасск. 19.	Мѣщ. Марія Семен. Сарафъ Завѣд. пров. Иван. Болесл. Недзальскій.	
594	7		Чер.-Грязь.	Генріета Карл. Бру. Завѣд. пров. Мих. Мих. Сальмоновичъ.	
595	8		Хорев., 23.	Куп. Абрамъ Ицк. Хавкинъ, аренд. Шмуль Бергеръ. Зав. пров. Вол. Ив. Поповъ.	
596	9		Крещ. 12.	Аптек. помощ. Титъ Петров. Монастырскій.	
597	10		Крещ. 14.	Пров. Освальдъ Фридр. Генчке.	
598	11		Алек-др. 8.	Городъ Кіевъ, аренд. Люд. Альбин. Мейеръ.	
599	12		Алек. ул. д. Бонадурера.	Мѣщ. Юсифъ Гаврил. Байденко. Завѣд. двор. Ал-др. Ал-др. Возилковскій.	
600	13	г. Бердичевъ	г. Бердичевъ.	Куп. чайвель Янкл. Вильнеръ.	г. Бердичевъ.
601	14	въ Тараш. у.	м. Тетіевъ.	Двор. Евелина Генрих. Хойновская, арен. пров. Валер. Бониф. Добрачинскій.	м. Тетіевъ, Погребище и Оратово.
602	15	въ г. Умани.	г. Умань.	Мѣщ. Пейс. Лейб. Юришъ. Зав. пров. Пав. Осип. Хомскій.	г. Умань.
603	16			Казиміръ Антон. Калиновскій.	

### IX. Прочихъ производствъ.

604	1	1) Табачные: въ г. Кіевѣ:	Лютер., 6.	Куп. Мойсѣй Арон. Когенъ. Зав. Васил. Паниот. Дукъ.	г. Кіевъ.
605	2		Мих пер 22.	Куп. Мойс. Абр. Каракозь.	

№ по порядку.	№ по прозв.	Названіе фабрикъ и заводовъ по производствамъ въ городахъ и уѣздахъ.	Мѣсто-нахожденіе.	Кому принадлежать и кто завѣдываетъ.	Почтовый адресъ и ближайшая станція жел. дор. или пароходная пристань.
606	3	въ г. Кіевѣ.	Елисавет. соб. д.	Куп. Соломонъ Арон. Когенъ.	г. Кіевъ.
607	4		Верхній-Валь, 32.	Куп. Павелъ Степ. Сниліоти.	
608	5		Хорев., 43.	Наслѣд. Саатчи. Зав. Беніам. Беніам. Койло.	
609	6		Ч.-Грязь, <sup>5/7</sup> .	Куп. Іосифъ Исаак. Эгизъ.	
610	7		Борич.взвозъ д. Круковской.	Куп. Меръ Шліом. Чижижъ. Завѣд. мѣщ. Лейб. Шолом. Яновскій.	
611	8	въ г. Бердичевѣ:	г. Бердичевъ.	Куп. Лейзоръ Михел. Капунъ. Зав. Лейз. Мих. Капунъ.	г. Бердичевъ.
612	9			Куп. Абрамъ Янкел. Конднеръ.	
613	10			Куп. Нахм. Іосев Гробивкеръ.	
614	11	въ Васильковск. у.	м. Бѣлая-Церковь.	Куп. Исаакъ Осип. Кернесъ, завѣд. мѣщ. Хаимъ Колошинскій.	м. Бѣлая-Церковь.
615	12			Куп. Хаимъ Мошк. Злоцовскій. Зав. мѣщ. Авр. Шліом. Ольшанскій.	
616	13	въ г. Сквирѣ:	г. Сквиря.	Куп. Хаимъ-Аба Янкел. Шапира и Хаимъ Мошк. Краковскій. Зав. Морд. Шмул. Быстрицкій.	г. Сквиря, ст. Бѣлая-Церковь.
617	14	въ г. Умані:	г. Умань.	Двор. Каетанъ Густав. Доровскій. Зав. Ал-др. Андр. Подольскій.	г. Умань.
618	15			Куп. Іосифъ Хайкел. Бронъ.	
619	16	въ г. Черкассахъ:	г. Черкассы.	Куп. Аронъ Абрам. Зарицкій.	
620	17			Гершко Летичевскій и Сруль Таборовскій.	
		2) Гарнаго масла:			
621	1	въ Кіевск. у.:	с. Деміевка.	Куп. Эйда Арон. Барышпольская; арен. Ш. А. Барышпольскій. Зав. Игько Мойс. Пергаменщикъ.	с. Деміевка, ст. Кіевъ.
		3) Экипажные			
622	1	въ г. Кіевѣ:	Инст., 46.	Левъ Ант. Павловскій. Мѣщ. Иванъ Мечисл. Доманскій.	г. Кіевъ.



№ по порядку.	№ по прозв.	Названіе фаб- рикъ и заво- довъ по произ- водствамъ въ городахъ и уѣздахъ.	Мѣсто- нахожденіе.	Кому принадлежать и кто завѣдываетъ.	Почтовый ад- рассъ и ближай- шая станція жел. дор. или пароходная пристань.
623	2	въ г. Кіевѣ.	Бульварно- Кудряв., 7.	Куп. Андрей Степан. Догма- тырскій.	г. Кіевъ.
624	3		Нѣмец., 8.	Мѣщ. Викт. Ефим. Горчинскій.	
625	4		Бульварно- Кудряв., 3.	Куп. Ѳедоръ Степан. Стефа- новичъ.	
626	5		Б. Васильк., соб. д.	Насл. Бонацкаго, аренд. Фед. Вас. Мокрый.	
627	6	въ Василь- ковск. у.: 4) Музыкаль- ныхъ инстру- ментовъ:	м. Бѣлая- Церковь.	Мѣщ. Иванъ Табіаш. Шубертъ. Зав. Викторъ Ив. Шубертъ.	м. Бѣлая-Цер- ковь.
628	1	въ г. Кіевѣ:	Крещат., 58.	Куп. Генрихъ Игнат. Индржи- шекъ. Зав. Францъ Понцаръ и Францъ Шнидлеръ.	г. Кіевъ.
629	2		Жилан., 25.	Куп. Августъ Викент. Стробль.	
630	3		Фундук., 50.	Прус. подд. Генрихъ Ив. Мек- лембургъ.	
		5) Ремонта желѣзныхъ до- рогъ и паро- ходовъ:			
631	1	въ г. Кіевѣ:	Желѣзнодо- рож. колонія	Об-во юго-западныхъ ж. дорогъ, Мастерскіе при кіевскомъ паровозн. депо. Зав. Эдуар. Мих. Баронъ.	г. Кіевъ.
632	2		При ст. Кіевъ I.	Об-во юго-западн. дор. Глав- ныя мастерскія. Зав. инж- техн. Алек. Казим. Тома- шевскій.	
633	3		Трухановъ островъ.	Высоч. утв. об-во пароходства по Днѣпру и его приток. Зав. Кар. Кар. Кнорре.	
634	4		Матвѣевск. островъ.	Высоч. утв. 2-е пароходное об-во пароход. по Днѣпру. Зав. Іосиф. Вас. Донингеръ.	
635	5	въ Бердичев- скомъ у.	ст. Казятинъ	Об-во юго-зап. ж. д. Основное депо IV участка тяги. Зав. инж.-тех. Ег. Вик. Наумовъ.	ст. Казятинъ.
636	6	въ Василь- ковск. у.:	При м. Фас- товъ.	Об-во Фастовской жел. дороги. Мастерскія паровозн. депо Фастовъ. Завѣд. поч. граж. Серг. Ерм. Антроповъ.	ст. Фастовъ.

№ по порядку.	№№ по произв.	Названіе фабрикъ и заводовъ по производствамъ въ городахъ и уѣздахъ.	Мѣсто-нахожденіе.	Кому принадлежатъ и кто завѣдываетъ.	Почтовый адресъ и ближайшая станція жел. дор. или пароходная пристань.
637	7	въ Черкасскомъ у.:	ст. Бобринская.	Об-во Фастовской жел. дороги, главные механическія мастерскія. Завѣд. инж.-техн. Генр. Кар. Филиповичъ.	м. Смѣла.
638	1	6) Земледѣльческихъ машинъ и орудій: въ Васильковск. у.:	м. Бѣлая-Церковь.	Граф. Марія Евст. Браницкая. эрев. Владисл. Мих. Менцель. Завѣд. Степ. Владисл. Менцель.	м. Бѣлая-Церковь.

# ОТДѢЛЪ

## О числѣ жителей въ Кіевской ПО ВѢРОИСПО

Города и уѣзды.	Православныхъ.		Раскольни- ковъ и штун- дистовъ.		Католиковъ.		
	м.	ж.	м.	ж.	м.	ж.	
г. Кіевъ . . . . .	73750	74356	383	415	10726	10802	
Уѣздъ . . . . .	115420	115612	111	107	893	704	
Бердичевъ . . . . .	5370	5085	608	775	1280	1342	
Уѣздъ . . . . .	76104	75876	201	213	6766	6719	
Васильковъ . . . . .	5622	5320	25	25	10	12	
Уѣздъ . . . . .	120945	122346	650	660	2949	3007	
Звенигородка . . . . .	3018	3133	76	64	96	102	
Уѣздъ . . . . .	111395	110524	341	329	541	553	
Каневъ . . . . .	3404	3463	—	—	27	47	
Уѣздъ . . . . .	106834	108846	214	222	408	468	
Липовець . . . . .	1825	<del>1885</del>	—	—	147	171	
Уѣздъ . . . . .	83654	84138	12	20	2155	2253	
Радомысль . . . . .	1086	1399	—	—	46	36	
Уѣздъ . . . . .	98217	105120	2497	2529	4420	4548	
Сквира . . . . .	3746	3868	—	—	238	386	
Уѣздъ . . . . .	88877	90918	170	168	3872	4011	
Тараща . . . . .	5364	5620	38	53	21	26	
Уѣздъ . . . . .	92574	93194	825	758	2426	2662	
Умань . . . . .	3491	3558	—	—	250	239	
Уѣздъ . . . . .	121592	121942	161	154	556	578	
Черкаскы . . . . .	7709	7844	852	926	14	17	
Уѣздъ . . . . .	117926	119394	255	261	524	518	
Чигиринъ . . . . .	5451	5800	3	4	6	8	
Уѣздъ . . . . .	89338	89344	362	328	165	167	
Итого {	въ городахъ	119836	121331	1985	2252	12861	13188
	въ уѣздахъ	1222976	1237154	5799	5749	25675	26188
	въ губерніи	1342812	1358485	7784	8001	38536	39376

## III-й

губерніи за 1892 годъ

ВЪДАНІЯМЪ.

Протестан- товъ.		Евреевъ.		Другихъ исповѣданій.		В С Е Г О.		
м.	ж.	м.	ж.	м.	ж.	м.	ж.	об. пола.
983	993	6934	6915	517	471	93293	93952	187245
537	575	12818	13068	4	1	129783	130157	259940
62	63	29481	30060	163	270	36964	37585	74549
14	14	9187	9121	2	4	92274	91947	184221
—	—	3460	3525	—	—	9117	8882	17999
21	23	26005	25512	10	3	150580	151551	302131
13	17	2941	2977	—	—	6144	6293	12437
12	13	9615	9718	—	—	121904	121137	243041
2	3	858	917	—	—	4291	4430	8721
12	16	11806	13382	12	8	119287	122942	242229
—	—	1358	2161	—	—	3328	4217	7547
13	18	18161	18491	38	35	104033	104955	208988
—	—	2648	2336	—	—	3780	3771	7551
1354	1783	19719	20824	178	224	126385	135028	261413
—	—	5611	6781	—	—	9595	11035	20630
134	100	9713	9983	—	—	102766	105180	207946
—	—	1800	2022	—	—	7223	7721	14944
3	—	9206	9442	5	3	105039	106059	211098
19	9	7824	7923	3	3	11587	11732	23319
30	42	8149	8143	3	2	130491	130861	261352
—	—	2219	1891	—	—	10792	10681	21473
27	26	9705	9566	5	5	128442	129770	258212
—	—	2816	3393	—	—	8276	9205	17481
6	5	13376	14553	7	8	103254	104405	207659
1079	1085	67950	70901	783	744	204390	209504	413894
2163	2613	157460	161803	264	293	1414238	1433992	2848230
3242	3698	225410	232704	1047	1037	1618628	1643496	3262124

# Д В И Ж Е Н И Е    И    А С Е Л Е Н И Я

въ Кіевской губерніи за 1892 г. по городамъ и уѣздамъ.

Города и уѣзды.	Число браковъ.	Ч И С Л О    Р О Д И В Ш И Х    Я .						Число умершихъ.		Прибыль или убыль.
		Законнорожденныхъ.		Незаконнорожденныхъ.		Всего обоюго пола.	МУЖ. П.	ЖЕН. П.		
		МУЖ. П.	ЖЕН. П.	МУЖ. П.	ЖЕН. П.					
Кіевъ . . . . .	1339	3098	2751	762	764	7375	3521	2917	6438	+ 937
Уѣздъ . . . . .	2536	6745	6524	126	108	13503	5562	5120	10682	+ 2821
Бердичевъ . . . . .	471	1068	882	44	47	2041	1080	984	2064	- 23
Уѣздъ . . . . .	1866	5101	4803	112	116	10132	4071	3788	7859	+ 2273
Васильковъ . . . . .	166	419	384	6	10	819	288	258	546	+ 273
Уѣздъ . . . . .	2758	7109	6578	187	165	14039	5724	5406	11130	+ 2909
Звенигородка . . . . .	127	345	311	14	12	682	281	257	538	+ 144
Уѣздъ . . . . .	1795	6012	5750	186	153	12101	4637	4354	8991	+ 3110
Каневъ . . . . .	75	198	192	3	6	399	147	146	293	+ 106
Уѣздъ . . . . .	2013	6077	5680	168	157	12082	4837	4621	9458	+ 2624
Липовецъ . . . . .	97	321	283	10	9	623	200	179	379	+ 244

Уѣздъ . . .	2507	6625	6069	120	117	12931	4027	3648	7675	+ 5256
Сквира . . .	151	369	235	5	14	623	286	219	505	+ 118
Уѣздъ . . .	1980	5386	4950	125	106	10567	4457	4024	8481	+ 2086
Тараща . . .	92	246	212	6	3	467	155	124	279	+ 188
Уѣздъ . . .	1983	5209	4820	110	105	10244	4016	3805	7821	+ 2423
Умань . . .	275	612	356	33	44	1045	723	596	1319	- 274
Уѣздъ . . .	2146	6830	6378	149	143	13500	4324	4253	8577	+ 4923
Черкассы . . .	217	523	546	14	23	1106	402	352	754	+ 352
Уѣздъ . . .	1991	6779	6310	210	187	13486	5333	4994	10327	+ 3159
Чигиринъ . . .	67	235	206	3	2	446	140	116	256	+ 190
Уѣздъ . . .	1453	5204	4830	139	133	10306	3849	3633	7482	+ 2824
Итого {	3219	7702	6540	908	938	16088	7376	6270	13646	+ 2442
	24610	71538	66785	1727	1593	141643	54539	51142	105681	+ 35962
Всего въ губерніи	27829	79240	73325	2635	2531	157731	61915	57412	119327	+ 38404

Движеніе населенія въ Кіевской губерніи за 1892 годъ

ПО ВЪРОИСПОВѢДАНІЯМЪ.

ВЪРОИСПОВѢДАНІЕ.		Заклю- чено браковъ.	Родилось.	Умерло.	Прибыль или убыль.
Православные	въ городахъ	1710	10094	8381	+ 1713
	въ уѣздахъ	21974	129145	97832	+31313
	Итого . .	23684	139239	106213	+ 33026
Раскольники	въ городахъ	25	249	136	+ 113
	въ уѣздахъ	53	458	311	+ 147
	Итого . .	78	707	447	+ 260
Католики	въ городахъ	118	559	625	— 66
	въ уѣздахъ	519	2724	1823	+ 901
	Итого . .	637	3283	2448	+ 835
Лютеране	въ городахъ	22	86	91	— 5
	въ уѣздахъ	53	284	145	+ 139
	Итого . .	75	370	236	+ 134
Евреи	въ городахъ	1340	5086	4404	+ 682
	въ уѣздахъ	2011	9032	5570	+ 3462
	Итого . .	3351	14118	9974	+ 4144
Караимы	въ городахъ	4	14	9	+ 5
	въ уѣздахъ	—	—	—	—
	Итого . .	4	14	9	+ 5
Всего въ губерніи		27829	157731	119327	+ 38404

Жителѣ въ Кіевской губерніи по сосл

Гражданъ.		Купцовъ.		Мѣщанъ.		Крестьянъ.		Колонистовъ.		Еврейскіе земледѣльцы.
Личныхъ.		М.	Ж.	М.	Ж.	М.	Ж.	М.	Ж.	М.
М.	Ж.									
3127	3738	1681	1932	48927	48499	22374	23764	92	105	23
87	100	88	86	14989	15532	106355	107521	420	421	99
19	24	468	579	34464	35077	474	441	6	4	—
42	37	66	70	15738	15730	72039	71746	—	—	479
4	4	43	49	6959	7055	1660	1669	—	—	—
38	44	651	556	29050	28477	108984	110588	—	—	561
5	7	83	58	5134	5227	11	12	—	—	—
88	94	95	128	10410	10729	98753	99645	—	—	—
9	14	22	28	3855	3930	25	33	—	—	—
74	96	89	96	11491	12835	100253	102721	6	8	—
2	5	21	31	1470	2277	1492	1486	—	—	—
74	81	89	103	18378	19171	78734	80776	—	—	—
8	6	48	30	3401	3405	10	9	—	—	—
239	254	127	156	32165	33831	84779	91920	1144	1213	1490
14	19	87	96	8893	10294	39	42	—	—	—
55	61	89	103	12521	12971	83571	85720	—	—	—
—	—	25	2	6990	7529	24	31	—	—	—
22	23	61	64	11180	11390	83046	83854	—	—	—
18	16	269	301	9887	10019	299	296	10	11	—
107	108	41	26	9918	9903	112890	113092	10	17	16
6	7	54	63	10053	10454	27	31	—	—	5
121	79	120	115	11525	11815	106129	116873	—	—	1
5	3	53	62	7409	8265	35	29	—	—	17
40	32	61	80	13296	14323	83735	83608	—	—	314
3217	3843	2854	3231	147442	152021	26480	27843	108	120	45
987	1019	1577	1580	190661	196707	1119268	122066	1880	1659	2960
4204	4862	4431	4811	381103	348728	1145748	149889	1988	1779	3005



О размѣрахъ отхожихъ промысловъ крестьянъ Киевской губернии.

У ѣ з Д Ы.	Число уходящихъ крестьянъ по мѣсяцамъ.												Всего.
	Январь.	Февраль.	Мартъ.	Апрѣль.	Май.	Июль.	Июль.	Августъ.	Сентябрь.	Октябрь.	Ноябрь.	Декабрь.	
Годы.	443	412	418	574	645	320	348	454	398	487	326	283	5108
1885	449	395	596	671	562	441	535	608	534	696	593	434	6514
1886	618	771	651	1233	972	543	439	570	592	643	690	384	8100
1887	683	641	1112	863	1532	1082	586	772	706	711	760	457	9905
1888	734	934	1477	1662	1316	804	759	798	938	1146	891	766	12225
1889	1007	1159	1478	2457	1847	752	908	884	1003	1132	826	623	14076
1890	1033	1151	1424	1383	1643	1148	677	814	899	994	826	549	12541
1891	771	1055	1322	1284	1256	762	830	759	299	444	788	487	10057
1892	717	815	1060	1266	1222	732	635	707	671	782	712	498	9817
Средн. за годъ	49	76	61	62	77	62	54	102	68	123	76	61	871
1885	147	99	87	83	98	87	92	104	105	144	82	86	1214
1886	78	107	102	117	120	112	107	97	112	84	117	105	1258
1887	85	123	117	106	167	117	115	109	150	121	129	116	1455
1888	108	103	136	144	168	123	169	136	346	181	107	123	1844
1889	148	128	156	220	192	150	168	183	335	169	174	159	2182
1890	144	177	185	201	235	240	169	207	303	210	174	141	2386
1891	172	193	199	243	239	219	196	225	270	250	168	153	2527
1892	116	126	130	147	162	139	134	145	211	160	129	118	1717
Средн. за годъ	262	156	220	285	296	221	158	222	219	177	177	106	2499
1885	240	200	190	250	314	214	213	238	251	242	251	193	1796
1886	303	251	311	513	578	239	168	288	232	223	254	180	3540
1887	316	218	361	395	523	435	287	296	247	263	255	201	3797
1888	325	298	444	646	759	364	309	353	295	357	216	311	4677
1889	439	358	552	961	937	400	290	417	350	370	194	265	5633
1890	377	414	533	539	870	596	347	398	403	364	317	310	5468
1891	370	373	453	653	599	347	296	363	266	306	263	262	4551
1892	329	283	383	530	610	352	259	322	283	288	253	228	4120
Средн. за годъ													

Кіевскій уѣздъ.

Бердичевскій уѣздъ.

Васильковскій уѣздъ.

# О размѣрахъ отхожихъ промысловъ крестьянъ Киевской губерніи.

У ѣ з д Ы.	Число уходящихъ крестьянъ по мѣсяцамъ.										Всего.		
	Январь.	Февраль.	Мартъ.	Апрѣль.	Май.	Июнь.	Июль.	Августъ.	Сентябрь.	Октябрь.		Ноябрь.	Декабрь.
Годы	69	132	127	401	2770	316	115	158	110	126	92	73	4516
1885	105	100	152	183	1226	1372	225	169	212	195	122	116	4177
1886	204	220	168	509	3265	420	152	178	227	201	124	134	5802
1887	147	133	402	271	2080	1968	183	199	262	219	191	131	6186
1888	170	208	205	349	2723	970	138	251	287	220	194	156	5871
1889	182	324	301	871	3743	679	308	257	263	242	195	146	7511
1890	176	281	393	547	1836	2377	272	319	291	330	210	191	7223
1891	195	385	360	615	1767	972	691	1452	1037	682	457	289	8902
1892	159	223	264	468	2426	1134	261	373	336	277	198	155	6274
Средн. за годъ	139	196	451	642	1979	352	165	263	339	180	98	92	4896
1885	153	188	218	543	1286	990	279	238	476	330	235	204	5140
1886	198	413	415	944	2811	419	335	287	594	332	228	177	7153
1887	254	317	618	970	2129	1895	448	334	431	428	298	236	9358
1888	265	401	473	1669	1803	823	375	545	707	501	414	222	9198
1889	412	575	863	2239	4516	683	707	611	694	551	347	203	12401
1890	367	480	1035	2193	3041	2445	559	763	777	773	374	292	13099
1891	388	553	786	1428	2180	910	1245	1465	1282	941	669	419	12266
1892	272	390	607	1329	2718	1065	514	563	663	504	333	231	9189
Средн. за годъ	49	61	70	141	636	109	68	89	135	68	60	50	1536
1885	58	58	90	95	218	223	71	83	86	127	112	59	1280
1886	97	122	99	191	628	234	98	83	108	114	102	77	1943
1887	94	126	140	175	375	467	165	127	107	138	140	88	2142
1888	126	158	141	216	580	286	138	165	214	137	111	97	2369
1889	142	235	178	390	949	333	121	219	163	144	115	104	3093
1890	159	258	208	237	461	508	149	152	176	184	153	133	2778
1891	165	270	324	418	466	214	205	204	229	154	165	180	2994
1892													

Звенигородскій уѣздъ. Каневскій уѣздъ. Липовицкій уѣздъ.

# О размѣрахъ отхожихъ промысловъ крестьянъ Киевской губерніи.

Уѣзды.	Число уходящихъ крестьянъ по мѣсяцамъ.										Всего.		
	Январь.	Февраль.	Мартъ.	Апрѣль.	Май.	Іюнь.	Іюль.	Августъ.	Сентябрь.	Октябрь.		Ноябрь.	Декабрь.
1885	138	67	257	668	257	186	145	469	196	150	91	107	2731
1886	158	165	282	849	729	244	196	224	502	274	186	108	3917
1887	154	160	255	1203	599	298	208	280	489	247	138	153	4184
1888	234	193	493	973	996	300	310	559	380	305	254	190	5187
1889	238	268	483	1445	1119	300	481	358	451	464	295	216	6118
1890	327	299	482	1606	615	316	474	509	526	404	253	264	6075
1891	324	464	486	1111	1246	435	408	586	351	396	331	225	6361
1892	297	361	709	1392	484	308	409	369	290	293	470	214	5596
Средн. за годъ	234	247	431	1156	755	299	329	419	398	317	252	181	5021
1885	86	67	60	104	255	77	65	149	94	72	55	48	1132
1886	54	58	85	109	171	142	93	192	107	96	97	96	1300
1887	116	103	178	156	288	119	84	163	279	136	113	97	1832
1888	82	101	125	129	305	197	129	185	255	169	146	107	1930
1889	109	133	154	232	44	167	129	173	163	151	121	93	2068
1890	159	171	175	363	523	166	182	266	209	218	183	132	2747
1891	161	185	214	268	403	320	148	308	249	219	190	126	2791
1892	175	221	184	254	322	169	157	321	217	252	190	164	2626
Средн. за годъ	118	130	147	202	339	170	123	219	196	164	137	108	2053
1885	81	48	57	275	833	67	43	63	49	62	55	57	1690
1886	63	29	48	83	633	484	69	48	73	87	81	61	1759
1887	90	123	124	163	1282	225	107	101	86	69	77	66	2513
1888	90	56	126	132	893	656	61	110	171	118	136	143	2692
1889	154	159	109	277	1539	361	106	141	160	189	127	134	3456
1890	185	251	170	575	2210	295	169	187	164	156	138	121	4621
1891	186	295	202	294	1366	1406	109	181	253	202	164	118	4776
1892	177	329	216	462	794	240	198	279	201	276	231	172	3575
Средн. за годъ	118	130	147	202	339	170	123	219	196	164	137	108	2053

# О размѣрахъ отхожихъ промысловъ крестьянъ Кіевской губерніи.

УѢЗДЫ.	Число уходящихъ крестьянъ по мѣсяцамъ.												Всего.
	Январь.	Февраль.	Мартъ.	Апрѣль.	Май.	Июнь.	Июль.	Августъ.	Сентябрь.	Октябрь.	Ноябрь.	Декабрь.	
Годы.	69	44	96	178	270	38	36	60	307	67	99	159	1423
1885	108	62	82	142	161	146	61	103	416	133	113	79	1606
1886	133	124	138	260	437	161	80	116	179	94	119	51	1892
1887	61	101	166	120	327	203	69	402	122	150	167	91	1979
1888	123	182	103	192	423	138	95	125	369	149	85	113	2097
1889	159	184	128	270	760	92	107	423	161	140	164	100	2688
1890	123	188	160	201	352	313	136	271	275	162	134	90	2405
1891	160	185	188	277	311	172	200	422	199	177	145	137	2573
1892	117	134	133	205	380	158	98	240	254	134	128	102	2083
Средн. за годъ	260	826	805	1531	2586	532	217	357	216	149	132	75	7686
1885	232	256	422	954	2500	1118	347	303	338	177	197	142	6986
1886	285	458	601	1263	3545	487	254	420	426	290	179	174	8382
1887	266	466	869	842	3829	2562	403	503	426	429	366	200	11161
1888	542	1005	851	1315	3733	882	471	540	641	366	294	138	10778
1889	426	842	1472	1942	4362	1191	598	612	661	455	373	256	13190
1890	424	1107	1724	1186	2726	2461	514	725	771	539	334	280	12791
1891	1239	1681	1306	1619	3068	1398	1581	1064	1178	768	513	405	15820
1892	459	830	1006	1331	3294	1327	548	566	582	396	299	211	10849
Средн. за годъ	256	619	379	4818	3034	382	257	254	315	281	205	133	10933
1885	171	556	261	3845	3898	463	272	275	373	345	305	288	11050
1886	254	879	434	5866	3550	286	281	289	287	308	203	230	12867
1887	293	745	462	5164	3440	824	344	307	306	508	302	253	13008
1888	389	739	439	4328	3133	574	315	350	332	363	218	245	11425
1889	379	967	527	6280	2598	455	312	338	444	416	287	237	13240
1890	343	1042	648	4893	2796	1350	284	330	430	464	313	310	13203
1891	806	789	617	3919	3555	784	478	608	732	585	390	364	13627

Уманскій уѣздъ.

Черкасскій уѣздъ.

Пиринскій уѣздъ.

# О размѣрахъ отхожихъ промысловъ крестьянъ Киевской губернии.

У ѣ з д ы.	Число уходящихъ крестьянъ по мѣсяцамъ.										Всего.		
	Январь.	Февраль.	Мартъ.	Апрѣль.	Май.	Июль.	Августъ.	Сентябрь.	Октябрь.	Ноябрь.		Декабрь.	
Годы.	1928	2704	3001	9679	13638	2662	1671	2640	2446	1942	1466	1244	45021
1885	1938	2166	2513	2807	11796	5924	2453	2585	3473	2846	2372	1866	47739
1886	2530	3721	3476	12418	18075	3543	2313	2872	3611	2741	2344	1828	59472
1887	2605	3220	4991	10140	17596	10766	3100	3903	3563	3559	3144	2213	68800
1888	3283	4588	5015	12475	18739	5792	3485	3935	4903	4224	3073	2614	72126
1889	3965	5493	6482	18174	23252	5512	4344	4906	4973	4397	3349	2610	87457
1890	3817	6042	7212	13053	16975	13599	3772	5054	5178	4837	3520	2763	85822
1891	4915	6395	6664	12564	15041	6495	6486	7531	6200	5128	4449	3246	85114
1892	3122	4291	4919	12039	16889	6787	3453	4178	4293	3709	2965	2299	68944
Средн. за годъ													
% уходящихъ:													
Киевскій уѣздъ	7,3	8,3	10,1	12,9	12,4	7,4	6,5	7,2	6,8	8,0	7,3	5,1	100,0
Бердичевскій	6,8	7,3	7,6	8,6	9,4	8,1	8,7	8,5	12,3	9,3	7,5	6,6	100,0
Васильковскій	8,0	6,9	9,3	12,9	14,8	5,8	6,3	7,8	6,8	7,0	6,2	5,5	100,0
Звенигородскій	2,5	3,6	4,2	7,5	38,7	18,1	4,1	5,9	5,4	4,4	3,1	2,5	100,0
Каневскій	3,0	4,2	6,6	14,5	29,6	11,6	5,6	6,1	7,2	5,5	3,6	2,5	100,0
Липовецкій	4,9	7,0	6,9	10,3	23,8	13,1	5,6	6,2	6,7	5,9	5,3	4,3	100,0
Радомысльскій	4,7	4,9	8,6	23,0	15,0	5,9	6,6	8,5	7,9	6,3	5,0	3,6	100,0
Сквирскій	5,7	6,3	7,3	9,8	16,3	8,3	6,0	10,7	9,6	8,0	6,7	5,3	100,0
Таращанскій	4,1	5,1	4,2	9,9	38,1	14,9	3,5	4,4	4,6	4,6	4,0	3,5	100,0
Уманскій	5,6	6,4	6,4	9,8	18,3	7,6	4,7	11,6	12,1	6,4	6,2	4,9	100,0
Черкасскій	4,2	7,7	9,3	12,3	30,4	12,2	5,1	5,2	5,4	3,7	2,7	1,9	100,0
Чигиринскій	2,9	6,4	3,8	39,4	26,2	5,2	2,5	2,8	3,2	3,3	2,2	2,1	100,0
1885	4,3	6,9	6,7	21,5	30,3	5,9	3,7	5,9	5,4	4,3	3,3	2,7	100,0
1886	4,1	4,5	5,2	16,3	24,7	12,4	5,1	5,4	7,3	6,0	5,0	4,0	100,0
1887	4,3	6,3	5,8	20,9	30,4	5,9	3,9	4,8	6,1	4,6	3,9	3,1	100,0
1888	3,8	4,7	7,6	14,7	25,6	15,6	4,5	5,7	5,2	5,2	4,6	3,2	100,0
1889	4,5	6,4	7,0	17,3	26,0	8,0	4,8	5,4	6,8	5,9	4,3	3,6	100,0
1890	4,5	6,3	7,4	20,8	26,6	6,3	5,0	5,6	5,7	5,0	3,8	3,0	100,0
1891	4,5	7,6	8,4	15,3	19,8	15,9	4,4	5,9	6,0	5,6	4,1	3,2	100,0
1892	5,8	7,5	7,8	14,8	17,7	7,6	7,6	8,9	7,3	6,0	5,1	3,8	100,0
Всего въ губернии													





О числѣ зданій (кромѣ церквей) въ городахъ  
Кіевской губерніи за 1892 годъ.

Наименованіе зданій.	Жилыхъ.				Нежилыхъ.				
	Каменныхъ.	Деревянныхъ.	Глиняныхъ.	Въ томъ числѣ строгихъ.	Каменныхъ.	Деревянныхъ.	Глиняныхъ.	Въ томъ числѣ строгихъ.	
Кіевъ.	Казенныхъ . . . . .	87	34	—	—	31	73	—	—
	Церковныхъ и Монастыр.	91	69	—	—	37	84	—	—
	Общественныхъ . . . . .	27	33	—	1	8	28	—	—
	Частныхъ . . . . .	2120	10029	13	57	1341	10786	7	49
	Всего . . . . .	2325	10165	13	58	1417	10971	7	49
Бердичевъ.	Казенныхъ . . . . .	1	2	—	—	—	2	—	—
	Церковныхъ и Монастыр.	—	11	—	—	—	8	—	—
	Общественныхъ . . . . .	16	12	—	—	—	—	—	—
	Частныхъ . . . . .	136	740	—	10	186	2266	—	—
	Всего . . . . .	153	765	—	10	186	2276	—	—
Васильковъ.	Казенныхъ . . . . .	—	6	—	—	1	5	—	—
	Церковныхъ и Монастыр.	—	6	—	—	—	2	—	—
	Общественныхъ . . . . .	1	5	—	—	—	3	—	—
	Частныхъ . . . . .	18	2009	2	5	3	788	—	—
	Всего . . . . .	19	2026	2	5	4	798	—	—
Звенигородка.	Казенныхъ . . . . .	4	3	—	—	—	2	—	—
	Церковныхъ и Монастыр.	1	2	—	—	—	—	—	—
	Общественныхъ . . . . .	1	5	—	—	1	3	—	—
	Частныхъ . . . . .	9	1904	6	6	4	4726	4	—
	Всего . . . . .	15	1914	6	6	5	4731	4	—
Каневъ.	Казенныхъ . . . . .	6	4	—	—	—	3	—	—
	Церковныхъ и Монастыр.	—	4	—	—	—	—	—	—
	Общественныхъ . . . . .	—	4	—	1	—	2	—	—
	Частныхъ . . . . .	6	1274	3	8	—	868	—	—
	Всего . . . . .	12	1286	3	9	—	873	—	—
Липовецъ.	Казенныхъ . . . . .	4	3	—	—	—	4	—	—
	Церковныхъ и Монастыр.	—	8	—	—	—	8	—	—
	Общественныхъ . . . . .	1	4	—	—	—	4	—	—
	Частныхъ . . . . .	2	1132	28	3	740	—	—	7
	Всего . . . . .	7	1147	28	3	740	16	—	7



О числѣ зданій (кромѣ церквей) въ городахъ  
Кіевской губерніи за 1892 годъ.

Наименованіе зданій.		Жилыхъ.				Нежилыхъ.			
		Каменныхъ.	Деревя- ныхъ.	Глиняныхъ.	Въ томъ числѣ строющихся.	Каменныхъ.	Деревя- ныхъ.	Глиняныхъ.	Въ томъ числѣ строющихся.
Радомысль.	Казенныхъ . . . . .	1	2	—	—	—	—	—	—
	Церковныхъ и Монастыр.	—	4	—	—	—	—	—	—
	Общественныхъ . . . . .	1	—	—	—	—	—	—	—
	Частныхъ . . . . .	129	823	—	—	4	329	—	—
	Всего . . . . .	131	829	—	—	4	329	—	—
Сквира.	Казенныхъ . . . . .	4	1	—	—	—	1	—	—
	Церковныхъ и Монастыр.	3	1	—	—	—	2	—	—
	Общественныхъ . . . . .	6	3	—	2	—	2	—	—
	Частныхъ . . . . .	20	1456	5	—	5	1096	—	—
	Всего . . . . .	33	1461	5	2	5	1101	—	—
Тараща.	Казенныхъ . . . . .	5	5	—	—	3	5	—	—
	Церковныхъ и Монастыр.	—	1	—	—	—	1	—	—
	Общественныхъ . . . . .	1	9	—	—	—	10	—	—
	Частныхъ . . . . .	15	1264	5	2	1	1510	889	5
	Всего . . . . .	21	1279	5	2	4	1526	889	5
Умань.	Казенныхъ . . . . .	7	2	—	—	3	2	—	—
	Церковныхъ и Монастыр.	1	—	—	—	1	—	—	—
	Общественныхъ . . . . .	5	1	—	—	113	44	—	—
	Частныхъ . . . . .	162	1823	21	10	227	118	—	—
	Всего . . . . .	175	1826	21	10	344	164	—	—
Черкассы.	Казенныхъ . . . . .	4	4	—	—	—	1	—	—
	Церковныхъ и Монастыр.	—	26	—	—	—	5	—	—
	Общественныхъ . . . . .	7	9	—	—	1	10	—	—
	Частныхъ . . . . .	13	3147	—	—	7	421	—	—
	Всего . . . . .	24	3186	—	—	8	437	—	—
Чигиринъ.	Казенныхъ . . . . .	4	2	—	—	—	3	—	—
	Церковныхъ и Монастыр.	1	27	—	—	—	11	—	—
	Общественныхъ . . . . .	—	6	—	—	—	4	—	—
	Частныхъ . . . . .	1	1361	25	7	—	979	—	—
	Всего . . . . .	6	1396	25	7	—	997	—	—
Итого въ губерніи . . . . .		2921	27280	108	112	2717	24219	900	61

О СКОТОВОДСТВѢ  
въ Кіевской губерніи за 1892 годъ.

Города и уѣзды.	Лошадей.	Рогатаго скота.	О ВЕЦЪ.		Козь.	Свиней.	Всего.
			Простыхъ	Тонкорунныхъ.			
Кіевъ . . . . .	6100	4399	538	495	169	5473	17174
Уѣздъ . . . . .	23967	70346	79454	—	46431	1286	221484
Бердичевъ . . . . .	620	866	—	—	353	1226	3065
Уѣздъ . . . . .	44385	39250	62689	1010	634	27390	175358
Васильковъ . . . . .	1300	1900	1756	—	120	1300	6376
Уѣздъ . . . . .	28509	42514	89228	929	375	27418	188973
Звенигородка . . . . .	750	1558	1700	—	731	1800	6539
Уѣздъ . . . . .	18513	27516	68169	24	868	18160	133250
Каневъ . . . . .	220	1187	380	—	343	1011	3141
Уѣздъ . . . . .	15013	31135	55967	36	817	24246	127214
Липовець . . . . .	852	548	910	—	14	591	2915
Уѣздъ . . . . .	27585	31497	60565	—	755	28276	148678
Радомысль . . . . .	296	1756	15	—	150	417	2634
Уѣздъ . . . . .	29046	108401	79702	2925	15549	72385	308008
Сквира . . . . .	1850	1603	1752	—	368	1767	7340
Уѣздъ . . . . .	35248	40728	83600	27	686	24159	184448
Тараща . . . . .	645	500	150	—	15	293	1603
Уѣздъ . . . . .	26637	28821	75250	—	864	16651	148223
Умань . . . . .	507	836	240	—	633	991	3207
Уѣздъ . . . . .	31963	43794	122539	—	923	29435	228654
Черкаскы . . . . .	1495	2013	1845	—	375	1935	7663
Уѣздъ . . . . .	11920	43251	47163	—	516	33258	136108
Чигиринъ . . . . .	361	1586	341	—	134	1549	3971
Уѣздъ . . . . .	8389	45360	45835	—	643	24396	124623
<b>Всего въ губерніи.</b>	<b>316171</b>	<b>571365</b>	<b>879788</b>	<b>5446</b>	<b>72466</b>	<b>345413</b>	<b>2190649</b>





# ОБЪЯВЛЕНІЯ.



## ЕЖЕДНЕВНАЯ

ЛИТЕРАТУРНО-ПОЛИТИЧЕСКАЯ И ХУДОЖЕСТВЕННАЯ ГАЗЕТА

# „ЖИЗНЬ

И

# ИСКУССТВО“

съ періодическими иллюстрированными приложеніями  
въ г. Кіевѣ.

**Подписная цѣна:** съ доставкою и пересылкою на 1 годъ—8 р., на 6 мѣс.—5 р., на 3 мѣс.—3 р., на 1 мѣс.—1 р.; безъ доставки и пересылки на 25% менѣе.

Для годовыхъ подписчиковъ допускается разсрочка: при подпискѣ—4 руб., 1 мая—2 р. и 1 іюля—2 р., а для служащихъ къ административныхъ, общественныхъ и частныхъ учрежденіяхъ разсрочка допускается ежемѣсячными взносами по 1 руб. въ первые восемь мѣсяцевъ въ году (съ 1 января по 1 августа включительно).

**Плата за объявленія:** на первой страницѣ—20 к., а на послѣдней 10 к. за строку; въ особомъ отдѣлѣ для ищущихъ труда—5 коп. за строку; за постоянныя объявленія дѣлается скидка по особому соглашенію.

**Подписка принимается:** въ Главной конторѣ редакціи, Трехсвятительская, № 16, (у церкви Андрея Первозваннаго) и въ отдѣленіяхъ конторы: на Крещатикѣ, въ писче-бумажномъ магазинѣ Петра Барскаго (д. Эйсмана), на Подолѣ, въ магазинѣ Югансона (по Александровской ул.) и, кромѣ того, во всѣхъ книжныхъ магазинахъ г. Кіева.

**Пріемъ объявленій:** въ Главной конторѣ и отдѣленіяхъ.

**Подписавшіяся на 1894 годъ** получаютъ всѣ номера газеты, вышедшіе въ текущемъ 1893 году.

# С.-ПЕТЕРБУРГСКОЕ ОБЩЕСТВО СТРАХОВАНІЙ.

ВЫСОЧАЙШЕ УТВЕРЖДЕННОЕ

въ 1858 году.

Основной капитал . . . . . 2,400,000 р.  
Резервный капитал и проч. до 10,000,000 „

1. Принимаетъ на страхъ отъ огня всякаго рода движимое и недвижимое имущество, а также фабрики, заводы, сельско-хозяйственные и усадебныя постройки, товары, хлѣбъ и проч. и проч.

2) Принимаетъ страхованіе жизни, пожизненныхъ доходовъ и денежныхъ капиталовъ.

Страхованіе на случай смерти для обезпеченія семейства и ближнихъ, съ участіемъ въ прибыли, или съ правомъ получить по достиженіи опредѣленнаго возраста 50% съ застрахованнаго капитала, независимо страхованіе денегъ на похороны и пр. и пр.

Страхованіе на дожитіе для обезпеченія старости или приданнаго для дочерей, съ немедленнымъ возвратомъ уплаченныхъ премій въ случаѣ смерти застрахованнаго.

Страхованіе пожизненныхъ доходовъ, вдовьихъ пенсій, доходовъ на воспитаніе дѣтей и для обезпеченія собственной старости.

Съ 1893 года введено нѣсколько новыхъ, очень выгодныхъ комбинацій по страхованію жизни и капиталовъ.

## ПРАВЛЕНІЕ ОБЩЕСТВА

въ С.-Петербургѣ, Невскій проспектъ, № 5, собствен. домъ.

## ГЛАВНОЕ АГЕНСТВО ВЪ КІЕВѢ.

Крещатикъ, № 5, домъ Гинтера и Малеуцко.

## АГЕНТСТВА ВО ВСѢХЪ ГОРОДАХЪ.

Кіевскій главный агентъ Н. Ф. Берсуковъ.

Телефонъ № 371.

**ФАБРИКА**

Фирма сущ. съ 1878 г.

ЮВЕЛИРНЫХЪ И ЗОЛОТЫХЪ ИЗДѢЛІЙ

**ЮСИФЪ МАРШАКЪ.**

ВЪ КІЕВѢ.

Крещатикъ, д. Пастеля, № 8, гдѣ гостиница Англія, во дворѣ.



Постоянный и большой выборъ готовыхъ золотыхъ  
и брилліантовыхъ вещей собств. изд.

*При выпискѣ заказы выполняются скоро и аккуратно.*

МѢНЯЛЬНАЯ КОНТОРА

**БАРБАНЪ И ЗЕЙФЕРТЪ**

Кіевъ, Крещатикъ, Городекой домъ.

Телефонъ № 279.

Покупаетъ и продаетъ всѣ Государственныя 0/0/0 бумаги,  
облигаціи, закладные листы, золотую и серебряннуюю  
монету.

Выдаетъ ссуды подъ билеты 1-го и 2-го внутр. займа съ  
выигр. и другія 0/0/0 бумаги. Страхуетъ билеты 1-го и  
2-го внутренняго займовъ отъ тиража погашенія.

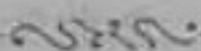

# ОДЕССКІЙ ЭЛЕВАТОРЪ

## ЮГО-ЗАПАДНЫХЪ ЖЕЛѢЗНЫХЪ ДОРОГЪ.



Элеваторъ на станціи **Одесса-Застава**, вмѣщающій 1,500,000 пуд. разнороднаго зерноваго хлѣба, производитъ пріемъ на храненіе хлѣбныхъ грузовъ и масляничныхъ, со взиманіемъ впродъ по 1-е Іюля 1894 г. сборовъ по утвержденной 17 Ноября 1892 года Г-мъ Товарищемъ Министра Финансовъ слѣдующей таксѣ:

	СЪ ПУДА.
1) за выгрузку въ закромы элеватора . . . . .	0,20 коп.
2) за взвѣшиваніе при поступленіи въ элеваторъ . . . . .	0,10 "
3) за храненіе въ мѣсяць . . . . .	0,25 "
4) за страхованіе . . . . .	0,10 "
<i>Примѣчаніе.</i> Сборы за храненіе и страхованіе хлѣбныхъ грузовъ взимаются не менѣе, какъ за 15 дней.	
5) за каждое провѣтриваніе . . . . .	0,10 коп.
6) за очистку хлѣба по требованію владѣльца . . . . .	0,20 "
7) за взвѣшиваніе при выдачѣ изъ элеватора . . . . .	0,10 "
8) за нагрузку { въ вагоны насыпью . . . . .	0,20 "
{ въ мѣшки для нагрузки въ вагоны	
{ или на подводы . . . . .	0,20 "

*Примѣчаніе.* При отправкѣ порожнихъ мѣшковъ съ элеватора на первоначальную станцію отправленія хлѣба или на другую станцію, по назначенію хлѣбовладѣльца, съ сего послѣдняго взыскивается за всѣ манипуляціи по отправкѣ мѣшковъ съ элеватора и сдачѣ ихъ на желѣзную дорогу, — съ вагона хлѣба по 40 коп. за доставку-же мѣшковъ въ городъ (Одессу) съ хлѣбовладѣльца взыскивается дѣйствительная стоимость этой доставки.

Одесскій элеваторъ состоитъ въ завѣдываніи **Ивана Федоровича Моллера**; къ нему слѣдуетъ обращаться лично или письменно относительно хлѣба, направляемаго въ элеваторъ или въ ономъ находящагося.

Числиціяея на помѣщаемомъ въ элеваторѣ хлѣбѣ ссуды со сборами по онымъ, въ размѣрѣ: а) 5% годовыхъ и  $\frac{1}{2}$ % съ суммы ссуды, равно сборы за провозъ хлѣба до станціи **Одесса-Застава** и прочіе причитающіеся желѣзнымъ дорогамъ платежи взыскиваются вмѣстѣ съ элеваторными сборами, при выдачѣ хлѣба изъ элеватора.

По произведеннымъ Управленіемъ точнымъ расчетамъ, продолжительность храненія каждой, прошедшей въ 1892 году черезъ элеваторъ, партіи хлѣба въ среднемъ составляетъ 52 дня; средняя же убыль въ вѣсѣ хлѣба за означенный средній періодъ храненія составляетъ  $\frac{1}{7}$ % , что на одинъ мѣсяць (30 дней) храненія составитъ  $\frac{1}{12}$ % — или 20 фунт. на вагонъ въ 600 пудовъ. Наибольшій въ теченіи 1892 г. процентъ убыли въ вѣсѣ —  $1\frac{3}{4}$ % — за  $5\frac{1}{2}$  мѣсяцевъ храненія оказался на партіи № 30, состоявшей изъ 1211 пуд. кукурузы, каковая кукуруза при поступленіи была сырою и въ элеваторѣ просушена.

Убыль въ вѣсѣ прошедшихъ въ 1892 году черезъ элеваторъ сухихъ и чистыхъ хлѣбовъ ничтожна.





ТОРГОВЫЙ ДОМЪ  
**Бр. А. и Я. АЛЬШВАНГЪ.**

**Б Ъ Л Ъ Е**

мужское, дамское и дѣтское собственной фабрики въ Москвѣ, столовое и постельное бѣлье, русское, голландское и билефельдское полотно; голландскіе и батистовые платки; шелковыя и шерстяныя фуфайки, кальсоны, чулки и носки; фуфайки и кальсоны сосновой шерсти; атласныя одѣяла, воротники и манжеты, галетухи, запонки въ БОЛЬШОМЪ ВЫБОРѢ и нормальное гигиеническое бѣлье проф. д-ра ЕГЕРА.

**Ц Ъ Н Ы У М Ъ Р Е Н Н Ы Я.**

Прейсъ-куранты по требованію высылаются бесплатно.

Кіевъ, Крещатикъ, домъ „Грандъ-Отель“.

**ФИРМА СУЩЕСТВУЕТЪ 25 ЛѢТЪ.**

При магазинѣ имѣется опытный закройщикъ для пріема заказовъ.

---

**Л Ъ С Н О Е И М Е Ж Е В О Е Б Ю Р О**

Кандидата Лѣсоводства Петровской Земледѣльческой и Лѣсной Академіи

**И. В. ПЕРРО.**

Кіевъ, Мало-Житомирская улица, д. № 12. Телефонъ № 359.

**П Р И Н И М А Е Т Ъ :**

Оцѣнку и устройство лѣсовъ. Составленіе подробныхъ и упрощенныхъ плановъ лѣсного хозяйства по правиламъ Лѣсоохранительнаго Комитета и Дворянскаго Земельнаго Банка. Ходатайство о разрѣшеніи рубки лѣса, корчевки лѣсныхъ участковъ и утвержденіи плановъ лѣсного хозяйства Лѣсоохранительными Комитетами. Укрѣпленіе летучихъ песковъ и производство лѣсныхъ посадокъ. Ходатайство по залогу имѣній въ Земельныхъ Банкахъ. Всѣ земельныя и нивелировочныя работы. Составленіе проектов осушки болотъ. Копіи межевыхъ плановъ и всѣ чертежныя работы.

**Справки по лѣснымъ и межевымъ дѣламъ бесплатно.**

Всѣ вышеуказанныя работы могутъ производиться за счетъ Бюро съ полученіемъ вознагражденія при окончательной сдачи работъ.

---

**ВЫСОЧАЙШЕ** утвержденное

ЮЖНО-РУССКОЕ ОБЩЕСТВО

**ТОРГОВЛИ АПТЕКАРСКИМИ ТОВАРАМИ**

**ВЪ КІЕВѢ,**

**ОПТОВЫЙ СКЛАДЪ, ПРАВЛЕНІЕ и КОНТОРА:** на  
Фундуклеевской (Кадетской) ул.,  
д. № 14-й.

**РОЗНИЧНЫЕ МАГАЗИНЫ:** 1) на Крещатикѣ, въ д. Ко-  
гена.

2) на Крещатикѣ, въ д. Неезе и

3) на Подольѣ въ д. Бр. Фоломи-  
ныхъ.



**АПТЕКАРСКІЕ, ХИМИЧЕСК. и КОСМЕТИЧЕСК. ТОВАРЫ,**

**НАТУРАЛЬНЫЯ МИНЕРАЛЬНЫЯ ВОДЫ,**

**ПРИНАДЛЕЖНОСТИ для АПТЕКЪ и ГОСПИТАЛЕЙ,**

**Минеральныя смазочныя масла,**

**ВСѢ ХИМИЧЕСКІЕ ПРОДУКТЫ**

**ПРИБОРЫ и РЕАКТИВЫ**

для сахарныхъ заводовъ, фотографическихъ  
и друг. лабораторій.

**Адресъ для телеграммъ: Кіевъ, ЮРОТАТ.**



Складъ техническихъ и земледѣльческихъ  
МАШИНЪ и ОРУДІЙ  
**ГЕНРИ СМИТЪ и К<sup>о</sup>**

Въ Кіевѣ, Институтская ул. № 4.

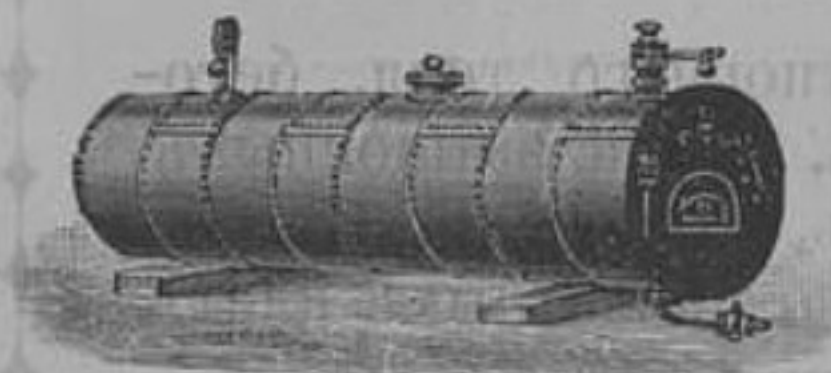

Паровые котлы, разныхъ системъ, первоклассныхъ англійскихъ и мѣстныхъ заводовъ.

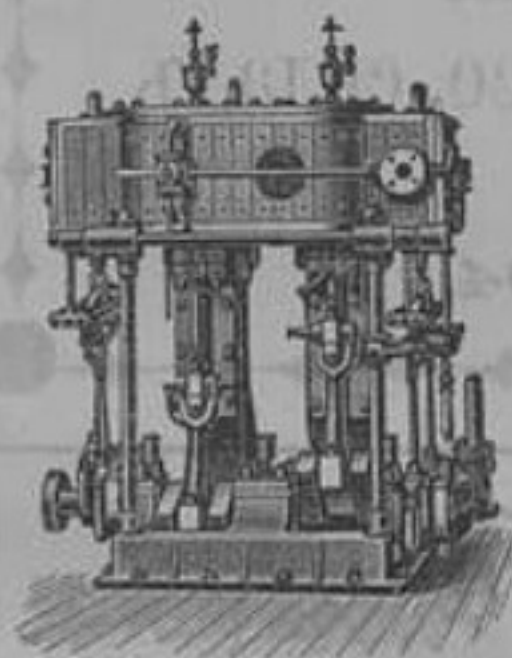

Паровыя машины первоклассныхъ англійскихъ заводовъ: одноцилиндровыя—двучилиндровыя „компаундъ“ съ конденсаторами и пр. для промышленныхъ цѣлей и для электрическаго освѣщенія.

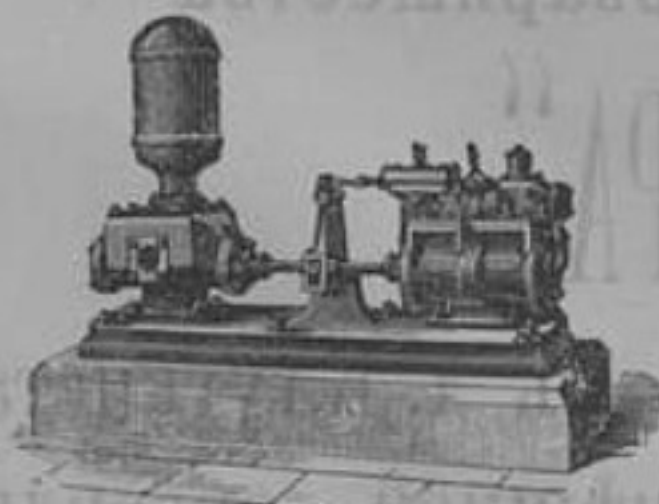

Паровые насосы оригинал. американскаго завода Вортингтона К<sup>о</sup>.

Сельскохозяйственные мельницы устройство лѣсопиленъ.

Машины и станки для обработки металловъ и дерева.

Телеграфный адресъ: „Кіевъ. Трудъ“.

С. И. СУСКІЙ

БЫВШІЙ  
ОКОНЕВСКІЙ И СУСКІЙ.

КІЕВСКОЕ ПРОИЗВОДСТВО

АСФАЛЬТОВЫХЪ РАБОТЪ.

**ФАБРИКА** огнеупорнаго толя, бето-  
новъ, канализаціонныхъ  
трубъ, ступенекъ, могиль-  
ныхъ склеповъ и мозаично-цементныхъ плитъ.

Кіевъ, Крещатикъ, № 43.

Фабрика по Кадетскому шоссе, складъ  
въ Одессѣ.

Т е л е ф о н њ № 304.

КІЕВСКОЕ АГЕНТСТВО

Страховаго отъ огня Товарищества

„САЛАМАНДРА“

помѣщается на Крещатикѣ въ д. Клугкиста  
№  $\frac{28}{2}$ , гдѣ Русскій для внѣшней торговли  
Банкъ.

Главный агентъ Адольфъ Адольфовичъ Шедель.



С 595 Кие

П 15.